



แผนพัฒนาท้องถิ่นองค์การบริหารส่วนตำบลอานาง  
(พ.ศ. ๒๕๖๖ - ๒๕๗๐)



ขององค์การบริหารส่วนตำบลอานาง  
อำเภอพนา จังหวัดอำนาจเจริญ

## คำนำ

กระทรวงมหาดไทยได้ชักชวนแนวทางการจัดทำแผนพัฒนาขององค์กรปกครองส่วนท้องถิ่น (พ.ศ. ๒๕๖๖ - ๒๕๗๐) แจ้งตามหนังสือกระทรวงมหาดไทย ด่วนที่สุด ที่ มท ๐๘๑๐.๓/ว ๗๔๖๗ ลงวันที่ ๑๔ ธันวาคม ๒๕๖๓ ให้องค์กรปกครองส่วนท้องถิ่นจัดทำแผนพัฒนาท้องถิ่นหรือทบทวนแผนพัฒนาท้องถิ่น (พ.ศ. ๒๕๖๖ - ๒๕๗๐) ให้เป็นไปตามระเบียบกระทรวงมหาดไทยว่าด้วยการจัดทำแผนพัฒนาขององค์กรปกครองส่วนท้องถิ่น พ.ศ. ๒๕๔๘ และที่แก้ไขเพิ่มเติมถึง(ฉบับที่ ๓) พ.ศ. ๒๕๖๑ ข้อ ๑๗ โดยให้ความสำคัญสอดคล้องกับ ยุทธศาสตร์การพัฒนาขององค์กรปกครอง ส่วนท้องถิ่นในเขตจังหวัด ยุทธศาสตร์จังหวัด ยุทธศาสตร์กลุ่มจังหวัด แผนพัฒนาจังหวัด แผนพัฒนา กลุ่มจังหวัด แผนพัฒนาภาค แผนพัฒนาเศรษฐกิจและสังคมแห่งชาติ ยุทธศาสตร์ชาติ ๒๐ ปี และเป้าหมายการพัฒนาที่ยั่งยืน (Sustainable Development Goals; SDGs) โดยในการจัดทำ ประชาคมท้องถิ่น ให้ดำเนินการตามหลักการบริหารกิจการบ้านเมืองที่ดี ตามเค้าโครงแผนพัฒนาขององค์กร ปกครองส่วนท้องถิ่น พ.ศ. ๒๕๖๖ - ๒๕๗๐ โดยคณะกรรมการพัฒนาท้องถิ่นจัดประชุมประชาคมท้องถิ่น ส่วน ราชการ และรัฐวิสาหกิจที่เกี่ยวข้อง เพื่อแจ้งแนวทางพัฒนาท้องถิ่น รับทราบปัญหา ความต้องการ ประเด็น การ พัฒนาและประเด็นที่เกี่ยวข้องตลอดจนความช่วยเหลือทางวิชาการ และแนวทางปฏิบัติที่เหมาะสมกับสภาพพื้นที่ เพื่อนำมากำหนดแนวทางการจัดทำแผนพัฒนาท้องถิ่น เดยให้หาข้อมูลพื้นฐานในการพัฒนาจากหน่วยงานต่างๆ และข้อมูลในแผนพัฒนาหมู่บ้านหรือแผนชุมชนมาพิจารณาประกอบการจัดทำแผนพัฒนาท้องถิ่น

เพื่อให้การดำเนินการให้เป็นไปตามกฎหมายดังกล่าว องค์การบริหารส่วนตำบลจางาน จังได้ ดำเนินการจัดทำแผนพัฒนาท้องถิ่น (พ.ศ. ๒๕๖๖ - ๒๕๗๐) ขึ้น เพื่อใช้เป็นเครื่องมือในการจัดทำงบประมาณ รายจ่ายประจำปี และพร้อมที่จะนำไปสู่การปฏิบัติและสามารถใช้ในการประสานแผนการพัฒนาท้องถิ่นได้อย่างมี ประสิทธิภาพและประสิทธิผล ตามนโยบายที่คณะผู้บริหารหวังที่จะทำให้เกิดการพัฒนาในท้องถิ่น

องค์การบริหารส่วนตำบลจางาน จังหวังเป็นอย่างยิ่งว่าแผนพัฒนาท้องถิ่น (พ.ศ.๒๕๖๖ - ๒๕๗๐) ขององค์การบริหารส่วนตำบลจางาน ฉบับนี้จะเป็นแนวทางในการพัฒนาองค์การบริหารส่วนตำบล จางาน ที่มีประสิทธิภาพและตอบสนองความต้องการของประชาชนอย่างแท้จริงต่อไป

องค์การบริหารส่วนตำบลจางาน

# สารบัญ

เรื่อง	หน้า
ส่วนที่ ๑ สภาพทั่วไปและข้อมูลพื้นฐาน	๑
ส่วนที่ ๒ ยุทธศาสตร์ขององค์กรปกครองท้องถิ่น	๒๐
ส่วนที่ ๓ การนำแผนพัฒนาท้องถิ่นไปสู่การปฏิบัติ	๗๑
ส่วนที่ ๔ การติดตามและประเมินผล	๓๑๙
ภาคผนวก	

\*\*\*\*\*

# ส่วนที่ ๑

# แผนพัฒนาท้องถิ่น

พ.ศ. ๒๕๖๖ - ๒๕๗๐

## องค์การบริหารส่วนตำบลจานลาน อำเภอพนา จังหวัดอำนาจเจริญ ส่วนที่ ๑

### สภาพทั่วไปและข้อมูล พื้นฐาน

#### ๑. ด้านกายภาพ

##### ๑.๑ ที่ตั้งของหมู่บ้านหรือตำบล

๑.๑ ที่ตั้งของหมู่บ้าน/ชุมชน/ตำบล องค์การบริหารส่วนตำบลจานลาน ตั้งอยู่ที่เลขที่ ๙๙ หมู่ ๕ ตำบลจานลาน อำเภอพนา จังหวัดอำนาจเจริญ ๓๗๑๘๐ โทรศัพท์ ๐๔๕-๕๒๕๙๖๙ ตำบลจานลาน เป็นตำบล ๑ ใน ๔ ตำบลของอำเภอพนา ซึ่งปัจจุบันแยกการปกครองออกเป็น ๑๘ หมู่บ้าน และได้ยกฐานะจากสภาตำบลจานลาน เป็นองค์การบริหารส่วนตำบลจานลาน เมื่อปี พ.ศ. ๒๕๕๐ ตำบลจานลาน มีอาณาเขตพื้นที่อยู่ติดกันท้องถิ่นใกล้เคียง และจังหวัดใกล้เคียง ดังนี้

ทิศเหนือ	ติดเขตองค์การบริหารส่วนตำบลพนา และองค์การบริหารส่วนตำบลนาสะไม อำเภอดงรักพิชผล จังหวัดอุบลราชธานี
ทิศตะวันออก	ติดเขตองค์การบริหารส่วนตำบลนาสะไม องค์การบริหารส่วนตำบลขามเปี้ย และองค์การบริหารส่วนตำบลไหล่ทุ่ง อำเภอดงรักพิชผล จังหวัดอุบลราชธานี
ทิศใต้	ติดเขตองค์การบริหารส่วนตำบลหนองช้างใหญ่ อำเภอม่วงสามสิบ จังหวัดอุบลราชธานี และองค์การบริหารส่วนตำบลโพนเมือง อำเภอเหล่าเสือโก้ก จังหวัดอุบลราชธานี
ทิศตะวันตก	ติดเขตองค์การบริหารส่วนตำบลไร่ขี อำเภอลืออำนาจ จังหวัดอำนาจเจริญ และเขตองค์การบริหารส่วนตำบลหนองช้างใหญ่ อำเภอม่วงสามสิบ จังหวัดอุบลราชธานี

โดยตำบลจานลาน ตั้งอยู่ทางทิศใต้ของอำเภอพนา อยู่ในเขตการปกครองของอำเภอพนา ห่างจากตัวอำเภอรยะทาง ๘.๒ กิโลเมตร ตำบลจานลาน เนื้อที่ประมาณ ๕๒,๕๐๐ ไร่ หรือ ๘๔ ตารางกิโลเมตร (๖๒๕ ไร่ เท่ากับ ๑ ตารางกิโลเมตร) เป็นตำบลที่ใหญ่ที่สุดของอำเภอพนา โดยมีพื้นที่แยกเป็นรายหมู่บ้าน ดังนี้

- หมู่ที่ ๑ บ้านจานลาน
- หมู่ที่ ๒ บ้านโนนหวาง
- หมู่ที่ ๓ บ้านสร้อย
- หมู่ที่ ๔ บ้านฝั่ง
- หมู่ที่ ๕ บ้านดอนแดง
- หมู่ที่ ๖ บ้านอุม่ยาง
- หมู่ที่ ๗ บ้านศรีคุณ
- หมู่ที่ ๘ บ้านนาแวง

- หมู่ที่ ๙ บ้านจานลาน
- หมู่ที่ ๑๐ บ้านสร้อย
- หมู่ที่ ๑๑ บ้านหนองตั้ง
- หมู่ที่ ๑๒ บ้านจานลาน
- หมู่ที่ ๑๓ บ้านนาโนน
- หมู่ที่ ๑๔ บ้านโนนกุล
- หมู่ที่ ๑๕ บ้านหนองหัวลิง
- หมู่ที่ ๑๖ บ้านน้อยหม้อทอง
- หมู่ที่ ๑๗ บ้านหนองศาลา
- หมู่ที่ ๑๘ บ้านสร้อย

**๑.๒ ลักษณะภูมิประเทศ**

ลักษณะภูมิประเทศโดยรวมจะเป็นที่ดอนและที่ราบลุ่มเหมาะแก่การทำเกษตรและเป็นที่อยู่อาศัย มีลำห้วยสายหลักไหลผ่าน ๗ สาย คือ ลำเซบก ลำห้วยไร่ ลำห้วยตาเทียม ลำห้วยบ้าน ลำห้วยคำห้วย ลำห้วยบุญทัน และห้วยยาง

**๑.๓ ลักษณะภูมิอากาศ**

ลักษณะอากาศมีลักษณะร้อนชื้น อากาศเปลี่ยนแปลงไปตามฤดู ซึ่งมี ๓ ฤดู ดังนี้

ฤดูร้อน เริ่มตั้งแต่กลางเดือนกุมภาพันธ์ถึงกลางเดือนพฤษภาคม อากาศร้อนและแห้งแล้ง แต่บางครั้งอาจมีอากาศเย็น บางครั้งเกิดพายุฝนฟ้าคะนองและลมกระโชกแรงก่อให้เกิดความเสียหายแก่ประชาชนทุกปี เรียกว่า “พายุฤดูร้อน”

ฤดูฝน เริ่มตั้งแต่กลางเดือนพฤษภาคม ฝนตกมากในช่วงเดือนพฤษภาคม - เดือนตุลาคม แต่อาจเกิด “ฝนทิ้งช่วง” ซึ่งอาจนานประมาณ ๑ - ๒ สัปดาห์หรือบางปีอาจเกิดขึ้นรุนแรงและมีฝนน้อย นานนับเดือน ในเดือนกรกฎาคม แต่ในเขตองค์การบริหารส่วนตำบลจานลาน ไม่เคยเกิดอุทกภัยรุนแรง

ฤดูหนาว เริ่มตั้งแต่กลางเดือนตุลาคมถึงกลางเดือนกุมภาพันธ์ โดยในช่วงกลางเดือนตุลาคม จะมีอากาศเย็นลงนานราว ๑-๒ สัปดาห์ เป็นช่วงเปลี่ยนฤดูจากฤดูฝนเป็นฤดูหนาว อากาศแปรปรวนไม่แน่นอน หรืออาจยังมีฝนฟ้าคะนอง

**๑.๔ ลักษณะของดิน**

ลักษณะของดินในพื้นที่เป็นดินร่วนปนทราย ดินเหนียว และดินลูกรัง เป็นพื้นที่ราบเหมาะแก่การทำเกษตร เพาะปลูกข้าวและเลี้ยงสัตว์

แผนที่ตำบลจางาน

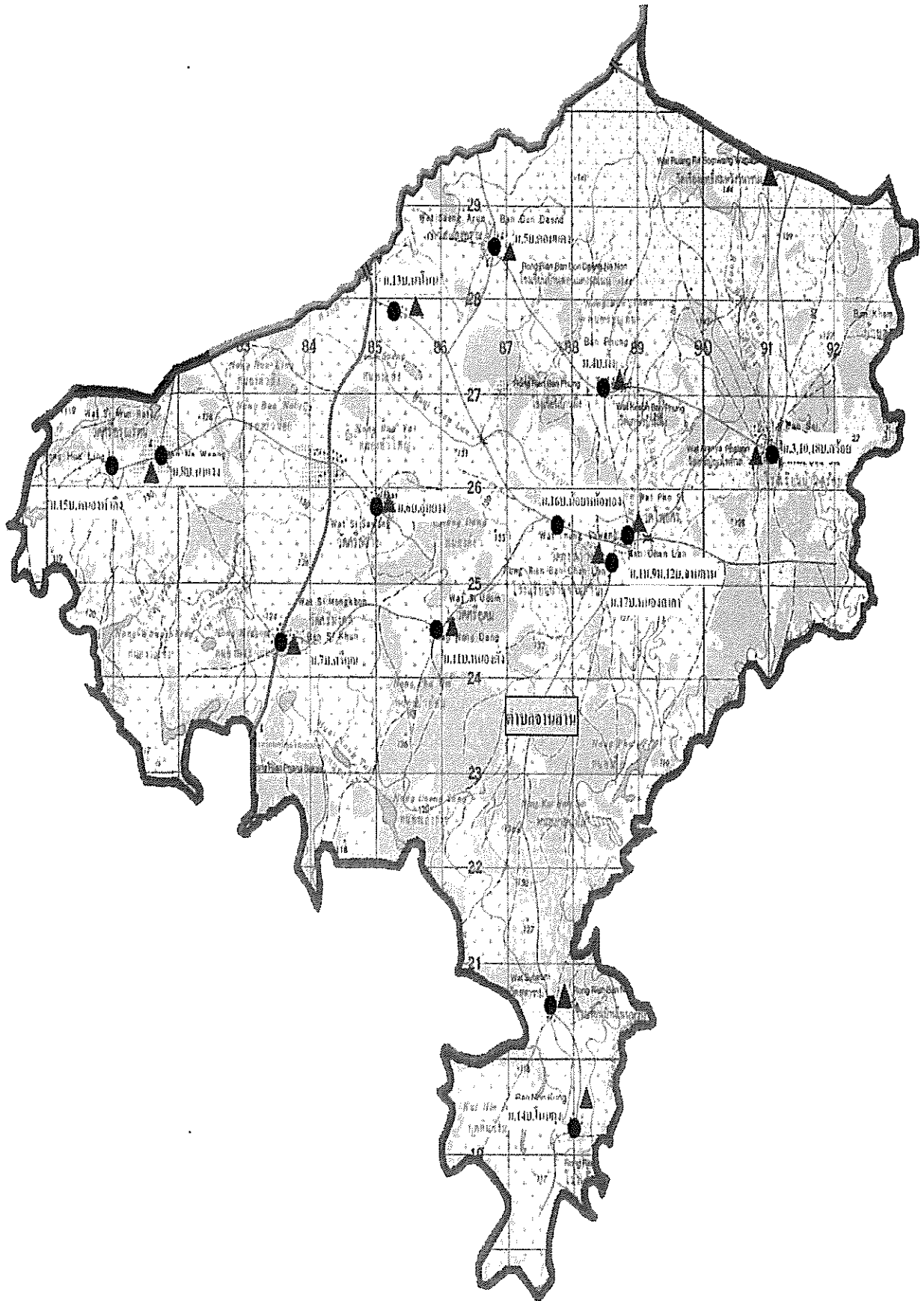

## ๒. ด้านการเมือง/การปกครอง

ประวัติความเป็นมา...

ตำบลจานลาน มีผู้ก่อตั้งตำบลจานลานมาจากบุคคล ๒ กลุ่ม คือ

กลุ่มที่ ๑ มาจากบ้านจันทา อำเภอวารินชำราบ จังหวัดอุบลราชธานี

กลุ่มที่ ๒ มาจากบ้านตำแยหนองซอน อำเภอม่วงสามสิบ จังหวัดอุบลราชธานี

หัวหน้าทั้งสองกลุ่มนี้ เห็นว่าถิ่นฐานบ้านเดิมแออัดคับแคบ จึงชักชวนสมัครพรรคพวกและเพื่อนบ้านใกล้เคียงเดินทางมุ่งหน้ามาทางทิศเหนือ เพื่อจะตั้งถิ่นฐานที่ทำมาหากินแห่งใหม่ เพื่อเป็นการแสวงโชค ทั้ง ๒ กลุ่ม เดินทางรอนแรมมาหลายคืน ได้เดินทางมาถึงบริเวณแห่งหนึ่งที่มีน้ำซับขึ้นบริเวณรอบๆ บริเวณนั้น และเต็มไปด้วยใบลาน (ไม้จำพวกตาล) เป็นพื้นที่กว้างขวาง เหมาะที่จะทำการเพาะปลูกและเป็นทำเลที่ดี สำหรับการเลี้ยงสัตว์ ทั้งยังเหมาะที่จะตั้งถิ่นฐาน ณ ที่นั้น และให้ชานนามว่า “บ้านจานลาน” ตามความนิยมของพระภิกษุ ซึ่งนิยมนำเอาใบลานมาเขียนหนังสือ (โดยวิธีจานลานด้วยเหล็กแหลม)

### ๒.๑ เขตการปกครอง

เขตการปกครองของอำเภอพนา จังหวัดอำนาจเจริญ ได้จัดตั้งองค์การบริหารส่วนตำบลจานลาน ขึ้นโดยประกาศกระทรวงมหาดไทย เรื่อง การจัดตั้งองค์การบริหารส่วนตำบลจานลาน ลงวันที่ ๑๖ ธันวาคม พ.ศ. ๒๕๓๙ และตามประกาศราชกิจจานุเบกษา ฉบับประกาศทั่วไป เล่ม ๑๑๓ ตอนพิเศษ ๕๒ ง ลงวันที่ ๒๕ ธันวาคม พ.ศ. ๒๕๓๙ มีผลบังคับใช้ตั้งแต่วันที่ ๒๓ กุมภาพันธ์ ๒๕๔๐ โดยแบ่งพื้นที่ออกเป็น ๑๘ หมู่บ้าน มีเนื้อที่ประมาณ ๕๒,๕๐๐ ไร่ หรือ ๘๔ ตารางกิโลเมตร (๖๒๕ ไร่เท่ากับ ๑ ตารางกิโลเมตร) ระยะห่างจากตัวจังหวัดอำนาจเจริญ ประมาณ ๕๐ กิโลเมตร ห่างจากตัวอำเภอพนา ประมาณ ๗ กิโลเมตร

องค์การบริหารส่วนตำบลจานลานแบ่งเขตการปกครองดังนี้

หมู่ที่ ๑ บ้านจานลาน	ผู้ใหญ่บ้าน คือ นายพรทวี บริสุทธิ์
หมู่ที่ ๒ บ้านโนนหวาง	ผู้ใหญ่บ้าน คือ นายประยูร ยืนนาน
หมู่ที่ ๓ บ้านสร้อย	ผู้ใหญ่บ้าน คือ นายวิเชียร เทียมทัศน
หมู่ที่ ๔ บ้านผึ่ง	ผู้ใหญ่บ้าน คือ นายสุพรรณ พันธจำปา
หมู่ที่ ๕ บ้านดอนแดง	ผู้ใหญ่บ้าน คือ นายบุญเรือง โสภา
หมู่ที่ ๖ บ้านอุมยาง	ผู้ใหญ่บ้าน คือ นายประดิษฐ์ วริสาร
หมู่ที่ ๗ บ้านศรีคุณ	ผู้ใหญ่บ้าน คือ นายชำนาญ อยู่เย็น
หมู่ที่ ๘ บ้านนาแวง	ผู้ใหญ่บ้าน คือ นายวิเชียร สารักษ์
หมู่ที่ ๙ บ้านจานลาน	ผู้ใหญ่บ้าน คือ นายประยูร วริสาร
หมู่ที่ ๑๐ บ้านสร้อย	กำนันตำบล คือ นายเจริญ บริสุทธิ์
หมู่ที่ ๑๑ บ้านหนองดั่ง	ผู้ใหญ่บ้าน คือ นายประถม วริสาร
หมู่ที่ ๑๒ บ้านจานลาน	ผู้ใหญ่บ้าน คือ นายธงชัย ทะนงค์
หมู่ที่ ๑๓ บ้านนาโนน	ผู้ใหญ่บ้าน คือ นายปรีชา วริสาร
หมู่ที่ ๑๔ บ้านโนนกุล	ผู้ใหญ่บ้าน คือ นายวิจักร มาสา
หมู่ที่ ๑๕ บ้านหนองหัวลิง	ผู้ใหญ่บ้าน คือ นายสุทัศน์ นาคสังข์
หมู่ที่ ๑๖ บ้านน้อยหม้อทอง	ผู้ใหญ่บ้าน คือ นายคำภา เบ้าคำ
หมู่ที่ ๑๗ บ้านหนองศาลา	ผู้ใหญ่บ้าน คือ นายบุญมี เทียมทัศน
หมู่ที่ ๑๘ บ้านสร้อย	ผู้ใหญ่บ้าน คือ นายสมเดช ศรีพรหม



### ๒.๒ การเลือกตั้ง

องค์การบริหารส่วนตำบลจางานลาน มีทั้งหมด ๑๘ หมู่บ้าน ประชาชนให้ความร่วมมือด้านการเลือกตั้งเป็นอย่างดี เช่น การเลือกตั้งสมาชิกสภาองค์การบริหารส่วนตำบล ในปี พ.ศ. ๒๕๕๖ ประชาชนมาใช้สิทธิเลือกตั้ง ปัญหาคือการแข่งขันทางการเมืองค่อนข้างสูง มีจุดที่น่าสังเกตคือ มีการย้ายเข้าย้ายออกช่วงที่จะมีการเลือกตั้ง ไม่ว่าจะเป็นการเลือกผู้ใหญ่บ้าน สมาชิกสภา นายกองค์การบริหารส่วนตำบล โดยเฉพาะ การคัดเลือกผู้ใหญ่บ้าน การแก้ไขปัญหาขององค์การบริหารส่วนตำบล คือ ขอความร่วมมือ ผู้นำ เจ้าหน้าที่ที่มีหน้าที่รับผิดชอบให้ระมัดระวัง สอดส่องพฤติกรรมและให้รายงานอำเภอทราบ การรณรงค์ ประชาสัมพันธ์ ให้ข้อมูลที่ถูกต้อง เกี่ยวกับข้อกฎหมายของการเลือกตั้งที่กระทำได้และทำไม่ได้ให้ประชาชนได้รับทราบ ปัญหาต่างๆ ที่เกิดขึ้น องค์การบริหารส่วนตำบลก็ได้พยายามแก้ไข โดยเรื่องจากการประชุมประชาคมท้องถิ่นทุกหมู่บ้านในเขตองค์การบริหารส่วนตำบลในการจัดทำแผนพัฒนาท้องถิ่น การเลือกตั้งผู้บริหารและสมาชิกสภาองค์การบริหารส่วนตำบลจางานลาน ครั้งล่าสุดปฏิบัติตามพระราชบัญญัติสภาตำบลและองค์การบริหารส่วนตำบล พ.ศ. ๒๕๓๗ และที่แก้ไขเพิ่มเติมถึงปัจจุบัน ได้แบ่งเขตการเลือกตั้งนายกองค์การบริหารส่วนตำบลจางานลาน ทั้งเขตองค์การบริหารส่วนตำบลเป็น ๑ เขตเลือกตั้ง สมาชิกสภาฯ แบ่งออกเป็น ๑๘ เขต ดังนี้

เขตที่ ๑	หมู่ที่ ๑	บ้านจางานลาน
เขตที่ ๒	หมู่ที่ ๒	บ้านโนนหวาง
เขตที่ ๓	หมู่ที่ ๓	บ้านสร้อย
เขตที่ ๔	หมู่ที่ ๔	บ้านผึ่ง
เขตที่ ๕	หมู่ที่ ๕	บ้านดอนแดง
เขตที่ ๖	หมู่ที่ ๖	บ้านอุ่มยาง
เขตที่ ๗	หมู่ที่ ๗	บ้านศรีคุณ
เขตที่ ๘	หมู่ที่ ๘	บ้านนาแวง
เขตที่ ๙	หมู่ที่ ๙	บ้านจางานลาน
เขตที่ ๑๐	หมู่ที่ ๑๐	บ้านสร้อย
เขตที่ ๑๑	หมู่ที่ ๑๑	บ้านหนองตั้ง
เขตที่ ๑๒	หมู่ที่ ๑๒	บ้านจางานลาน
เขตที่ ๑๓	หมู่ที่ ๑๓	บ้านนาโนน
เขตที่ ๑๔	หมู่ที่ ๑๔	บ้านโนนกง
เขตที่ ๑๕	หมู่ที่ ๑๕	บ้านหนองหัวลิง
เขตที่ ๑๖	หมู่ที่ ๑๖	บ้านน้อยหม้อทอง
เขตที่ ๑๗	หมู่ที่ ๑๗	บ้านหนองศาลา
เขตที่ ๑๘	หมู่ที่ ๑๘	บ้านสร้อย

ประชาชนในเขตองค์การบริหารส่วนตำบลจางานลาน ส่วนใหญ่ร่วมกิจกรรมทางการเมืองเสมอมา และยังมีส่วนร่วมในการบริหารงาน การช่วยเหลืองานขององค์การบริหารส่วนตำบลจางานลาน และเสนอแนะ ในกิจกรรมขององค์การบริหารส่วนตำบลจางานลาน ในการดำเนินงานต่างๆ เช่น การประชุมประชาคมในการ จัดแผนพัฒนาตำบลประชุมประชาคมแก้ไขปัญหาความยากจน ฯลฯ

จำนวนผู้มีสิทธิเลือกตั้ง (ข้อมูลเมื่อวันที่ ๑๙ ตุลาคม พ.ศ. ๒๕๕๖)

- จำนวนผู้มีสิทธิเลือกตั้งสมาชิกสภาองค์การบริหารส่วนตำบลจางานลาน ๖,๔๘๑ คน
- จำนวนผู้มาใช้สิทธิเลือกตั้งสมาชิกสภาองค์การบริหารส่วนตำบลจางานลาน ๔,๘๘๘ คน

จากผู้มีสิทธิเลือกตั้งทั้งสิ้น ๖,๔๘๑ คน คิดเป็นร้อยละ ๗๕.๔๒

ปัจจุบันนายกองค์การบริหารส่วนตำบลจางลาน และสมาชิกสภาฯ มาจากการแต่งตั้งตามคำสั่ง คสช.

รายชื่อคณะผู้บริหารองค์การบริหารส่วนตำบลจางลาน

๑. นายอาจ	ทงงค์	นายกองค์การบริหารส่วนตำบลจางลาน
๒. นายത്യุทธ	ฉิมโคตรพงษ์	รองนายกองค์การบริหารส่วนตำบลจางลาน
๓. นายเจริญชัย	มาหา	รองนายกองค์การบริหารส่วนตำบลจางลาน
๔. นางกรศุณา	วาริสาร	เลขาฯ นายกองค์การบริหารส่วนตำบลจางลาน

รายชื่อสมาชิกสภาองค์การบริหารส่วนตำบลจางลาน

๑. นายประยูร	พงษ์ผา	ประธานสภาองค์การบริหารส่วนตำบลจางลาน
๒. นางหนอม	พันธ์กว้าง	รองประธานสภาองค์การบริหารส่วนตำบลจางลาน
๓. นายสุภารัตน์	โสภา	เลขานุการสภาองค์การบริหารส่วนตำบลจางลาน
๔. นายณัฐ	ปราณีวงศ์	สมาชิกสภาองค์การบริหารส่วนตำบลจางลาน หมู่ ๑
๕. นางสาวดวงพร	จันทร์เอก	สมาชิกสภาองค์การบริหารส่วนตำบลจางลาน หมู่ ๑
๖. นายวีระ	ดรอศวรร	สมาชิกสภาองค์การบริหารส่วนตำบลจางลาน หมู่ ๒
๗. นายจำปี	ศรีสร้อย	สมาชิกสภาองค์การบริหารส่วนตำบลจางลาน หมู่ ๒
๘. นางเพิ่ม	สุวรรณพรม	สมาชิกสภาองค์การบริหารส่วนตำบลจางลาน หมู่ ๓
๙. นายมนตรี	จรรยาเลิศ	สมาชิกสภาองค์การบริหารส่วนตำบลจางลาน หมู่ ๓
๑๐. นางสมัย	สองสีดา	สมาชิกสภาองค์การบริหารส่วนตำบลจางลาน หมู่ ๔
๑๑. นายทองเขียน	โสภา	สมาชิกสภาองค์การบริหารส่วนตำบลจางลาน หมู่ ๔
๑๒. นายพาหุวัต	ดอกไม้พุ่ม	สมาชิกสภาองค์การบริหารส่วนตำบลจางลาน หมู่ ๕
๑๓. นายชวลิต	ศรีแก้ว	สมาชิกสภาองค์การบริหารส่วนตำบลจางลาน หมู่ ๕
๑๔. นายสินवल	โม่งบุตร	สมาชิกสภาองค์การบริหารส่วนตำบลจางลาน หมู่ ๖
๑๕. นายสุดใจ	บุชาพันธ์	สมาชิกสภาองค์การบริหารส่วนตำบลจางลาน หมู่ ๖
๑๖. นายจตุพร	มาสู่	สมาชิกสภาองค์การบริหารส่วนตำบลจางลาน หมู่ ๗
๑๗. นายชัยยุทธ	ข้าชูสงฆ์	สมาชิกสภาองค์การบริหารส่วนตำบลจางลาน หมู่ ๘
๑๘. นายนันทา	โสภา	สมาชิกสภาองค์การบริหารส่วนตำบลจางลาน หมู่ ๙
๑๙. นายอัมพร	ธิมาทาน	สมาชิกสภาองค์การบริหารส่วนตำบลจางลาน หมู่ ๑๐
๒๐. นายปัญญา	สายหมั่น	สมาชิกสภาองค์การบริหารส่วนตำบลจางลาน หมู่ ๑๐
๒๑. นายจำเนียร	ทะนงค์	สมาชิกสภาองค์การบริหารส่วนตำบลจางลาน หมู่ ๑๑
๒๒. นายเฉลิมชัย	โคตรภักดี	สมาชิกสภาองค์การบริหารส่วนตำบลจางลาน หมู่ ๑๑
๒๓. นายอรุณ	ไชยขาว	สมาชิกสภาองค์การบริหารส่วนตำบลจางลาน หมู่ ๑๒
๒๔. นายอรุณ	สายหมั่น	สมาชิกสภาองค์การบริหารส่วนตำบลจางลาน หมู่ ๑๒
๒๕. นายวิรพงษ์	โพธิ์ศรี	สมาชิกสภาองค์การบริหารส่วนตำบลจางลาน หมู่ ๑๓
๒๖. นายสิทธิ์	ปราณีวงศ์	สมาชิกสภาองค์การบริหารส่วนตำบลจางลาน หมู่ ๑๓
๒๗. นายสำเนียง	หมุ่นสิงห์	สมาชิกสภาองค์การบริหารส่วนตำบลจางลาน หมู่ ๑๔
๒๘. นายสำรอง	ยีนนาน	สมาชิกสภาองค์การบริหารส่วนตำบลจางลาน หมู่ ๑๔
๒๙. นายศราวุธ	บุญรอด	สมาชิกสภาองค์การบริหารส่วนตำบลจางลาน หมู่ ๑๕
๓๐. นายไมตรี	ปัตตา	สมาชิกสภาองค์การบริหารส่วนตำบลจางลาน หมู่ ๑๕
๓๑. นายปัญญา	มาหา	สมาชิกสภาองค์การบริหารส่วนตำบลจางลาน หมู่ ๑๖
๓๒. นางดอกจันทร์	สมลา	สมาชิกสภาองค์การบริหารส่วนตำบลจางลาน หมู่ ๑๗

๓๗

๓๓. นายพีรพล           เหมมมะ                   สมาชิกสภาองค์การบริหารส่วนตำบลจานลาน หมู่ ๑๘  
 ๓๔. นายสนิธ           กุ่มภีโร                   สมาชิกสภาองค์การบริหารส่วนตำบลจานลาน หมู่ ๑๘

๓. ประชากร

๓.๑ ข้อมูลเกี่ยวกับจำนวนประชากร

ประชากรทั้งสิ้น ๘,๖๑๖ คน แยกเป็นชาย ๔,๓๓๙ คน หญิง ๔,๒๗๗ คน  
 จำนวนครัวเรือนทั้งหมด ๓,๐๖๑ ครัวเรือน

หมู่ที่	จำนวน ครัวเรือน	จำนวนประชากร		
		ชาย(คน)	หญิง(คน)	รวม(คน)
๑	๑๓๗	๑๔๖	๑๔๙	๒๙๕
๒	๙๒	๑๖๐	๑๔๓	๓๐๓
๓	๑๖๙	๒๓๙	๒๑๗	๔๕๖
๔	๒๐๗	๒๘๗	๒๖๙	๕๕๖
๕	๑๕๒	๓๒๙	๒๖๔	๕๙๓
๖	๒๙๑	๔๒๒	๔๔๑	๘๖๓
๗	๒๕๙	๓๕๖	๔๑๐	๗๖๖
๘	๑๐๑	๑๓๓	๑๔๙	๒๘๒
๙	๑๘๖	๒๐๘	๒๑๓	๔๒๑
๑๐	๑๙๗	๒๕๔	๒๕๖	๕๑๐
๑๑	๑๐๙	๑๕๙	๑๓๕	๒๙๔
๑๒	๒๑๗	๒๗๐	๒๘๘	๕๕๘
๑๓	๑๓๔	๒๑๐	๒๐๕	๔๑๕
๑๔	๘๘	๑๖๖	๑๔๖	๓๑๒
๑๕	๗๙	๑๔๒	๑๔๑	๒๘๓
๑๖	๒๐๔	๒๘๐	๒๖๔	๕๔๔
๑๗	๒๓๙	๓๒๗	๓๑๖	๖๔๓
๑๘	๒๐๐	๒๕๑	๒๗๑	๕๒๒
รวม	๓,๐๖๑	๔,๓๓๙	๔,๒๗๗	๘,๖๑๖

หมายเหตุ : ข้อมูลจากสำนักทะเบียนอำเภอพนา ณ เดือน กรกฎาคม พ.ศ. ๒๕๖๔

๓.๒ ช่วงอายุและจำนวนประชากร

๘

ประชากร ขององค์การบริหารส่วนตำบลจานลาน (ของ พ.ศ. ๒๕๖๔)			
ประชากร	หญิง	ชาย	ช่วงอายุ
จำนวนประชากรเยาวชน	๗๒๔	๗๘๕	อายุต่ำกว่า ๑๘ ปี
จำนวนประชากร	๒,๗๗๐	๒,๘๕๓	อายุ ๑๘ - ๖๐ ปี
จำนวนประชากรผู้สูงอายุ	๖๙๕	๗๘๑	อายุมากกว่า ๖๐ ปี
รวม	๔,๓๓๓	๔,๒๗๕	ทั้งสิ้น ๘,๖๐๘ คน

หมายเหตุ : ข้อมูลจากสำนักทะเบียนอำเภอพนา ณ เดือน มิถุนายน พ.ศ. ๒๕๖๔

๔. สภาพทางสังคม

๔.๑ การศึกษา

จากการสำรวจข้อมูลพื้นฐานพบว่า ประชากรอายุ ๑๕ - ๖๐ ปีเต็ม ร้อยละ ๙๙ อ่าน เขียน ภาษาไทยและคิดเลขอย่างง่ายได้ เด็กอายุ ๖ - ๑๔ ปี ร้อยละ ๑๐๐ ได้รับการศึกษาภาคบังคับ ๙ ปี ได้เรียนต่อ ชั้นมัธยมศึกษาปีที่ ๔ หรือเทียบเท่า และที่ไม่ได้เรียนต่อมีงานทำ ร้อยละ ๙๙ ด้านการศึกษาอยู่ในเกณฑ์ที่ดี ปัญหาคือ ยังไม่สามารถที่จะแข่งขันกับเมืองใหญ่ๆ ได้ การแก้ปัญหาขององค์การบริหารส่วนตำบลจานลาน คือจัดกิจกรรมให้กับเด็กนักเรียนของศูนย์พัฒนาเด็กเล็ก การสนับสนุนอาหารเสริมนมและอาหารกลางวันให้กับทางโรงเรียนในเขตพื้นที่

สถานศึกษาศูนย์พัฒนาเด็กเล็ก จำนวน ๕ แห่ง ประกอบด้วย

๑. ศูนย์พัฒนาเด็กเล็กบ้านสร้อย
๒. ศูนย์พัฒนาเด็กเล็กวัดโพธิ์ศรี (บ้านจานลาน)
๓. ศูนย์พัฒนาเด็กเล็กวัดสว่าง (บ้านอุ่มยาง)
๔. ศูนย์พัฒนาเด็กเล็กวัดศรีมงคล (บ้านศรีคุณ)
๕. ศูนย์พัฒนาเด็กเล็กองค์การบริหารส่วนตำบลจานลาน

โรงเรียนประถมศึกษา จำนวน ๘ แห่ง ประกอบด้วย

๑. โรงเรียนบ้านจานลาน (ขยายโอกาส)
๒. โรงเรียนบ้านสร้อย (ประชารัฐรังสรรค์) (ขยายโอกาส)
๓. โรงเรียนบ้านฝั่ง
๔. โรงเรียนบ้านดอนแดงนาโนน
๕. โรงเรียนบ้านอุ่มยางหนองตั้ง
๖. โรงเรียนบ้านนาแวงหนองหัวลิง
๗. โรงเรียนบ้านโนนหวางโนนกง
๘. โรงเรียนบ้านศรีคุณ (ครูประชาวิทยา)

โรงเรียนมัธยมศึกษา จำนวน ๑ แห่ง คือ โรงเรียนศรีคุณวิทยาลัลังก์

สังกัด	ท้องถิ่น	สพฐ.	สช.	กรมสามัญ	กรมอาชีวฯ	รวม
ศูนย์พัฒนาเด็กเล็กก่อนวัยเรียน	-	-	-	-	-	-
ศูนย์พัฒนาเด็กเล็ก	๕	-	-	-	-	๕
ระดับก่อนศึกษา	-	-	-	-	-	-
๑.จำนวนโรงเรียน	-	-	-	-	-	-
๒.จำนวนห้องเรียน	-	-	-	-	-	-
๓.จำนวนนักเรียน	-	-	-	-	-	-
๔.จำนวน ครู อาจารย์	-	-	-	-	-	-
ระดับประถมศึกษา						
๑.จำนวนโรงเรียน	-	๘	-	-	-	๘
๒.จำนวนห้องเรียน	-	๗๕	-	-	-	๗๕
๓.จำนวนนักเรียน	-	๖๑๖	-	-	-	๖๑๖
๔.จำนวน ครู อาจารย์	-	๘๑	-	-	-	๘๑
ระดับมัธยมศึกษา						
๑.จำนวนโรงเรียน	-	-	-	๑	-	๑
๒.จำนวนห้องเรียน	-	-	-	๑๘	-	๑๘
๓.จำนวนนักเรียน	-	-	-	๔๐๘	-	๔๐๘
๔.จำนวน ครู อาจารย์	-	-	-	๓๔	-	๓๔
ระดับอาชีวศึกษา						
๑.จำนวนโรงเรียน	-	-	-	-	-	-
๒.จำนวนห้องเรียน	-	-	-	-	-	-
๓.จำนวนนักเรียน	-	-	-	-	-	-
๔.จำนวน ครู อาจารย์	-	-	-	-	-	-

ที่มาข้อมูลจากกองการศึกษา ศาสนาและวัฒนธรรม ข้อมูลวันที่ ๘ มีนาคม ๒๕๖๔

#### สภาเด็กและเยาวชนตำบลจางลาน

องค์การบริหารส่วนตำบลจางลาน ได้จัดตั้งสภาเด็กและเยาวชนขึ้น จำนวน ๑ แห่ง เพื่อเป็นองค์กรเครือข่ายเชื่อมโยงกลุ่มเด็กและเยาวชนในองค์การบริหารส่วนตำบลจางลาน ที่มีการดำเนินงานในด้านต่างๆ เข้าด้วยกันอย่างเป็นระบบ เพื่อแสวงหาแนวทางในการส่งเสริมและพัฒนาเด็กและเยาวชนภายในองค์การบริหารส่วนตำบลจางลาน ซึ่งในปัจจุบันนี้สภาเด็กและเยาวชนเป็นองค์กรนิติบุคคล ภายใต้พระราชบัญญัติส่งเสริมการพัฒนาเด็กและเยาวชนแห่งชาติ พุทธศักราช ๒๕๕๐ และที่แก้ไขเพิ่มเติม (ฉบับที่ ๒) พ.ศ. ๒๕๖๐ โดยสภาเด็กและเยาวชนมีสำนักงานตั้งอยู่ที่ องค์การบริหารส่วนตำบลจางลาน อำเภอพนา จังหวัดอำนาจเจริญ โดยได้ดำเนินการแต่งตั้งคณะกรรมการบริหารสภาเด็กและเยาวชน เพื่อส่งเสริม สนับสนุน และประสานงานการดำเนินการของสภาเด็กและเยาวชน

จากการสำรวจข้อมูลพื้นฐานพบว่า ประชากรส่วนมากมีสุขภาพที่ดี มีการคัดกรองสุขภาพให้กับประชาชนกลุ่มเสี่ยง โรคที่มักเกิดแก่ประชากรในหมู่บ้าน ได้แก่ โรคความดัน เบาหวาน โรคไข้เลือดออก และโรคอื่นๆ อีกมาก มีสถิติเข้ารับการรักษาพยาบาล ปัญหาคือประชาชนบางรายไม่ยอมไปคัดกรอง หรือตรวจสุขภาพประจำปี การแก้ไขปัญหาคือ องค์การบริหารส่วนตำบลตำบลจานลาน และหน่วยงานสาธารณสุข โรงพยาบาล ได้จัดกิจกรรมร่วมมือกันรณรงค์ให้หมู่บ้าน เห็นความสำคัญในเรื่องนี้ซึ่งก็ได้ผล ในระดับหนึ่ง ประชาชนให้ความร่วมมือเป็นอย่างดี แต่ต้องเป็นการดำเนินการอย่างต่อเนื่องเป็นประจำทุกปี สำหรับเด็กแรกเกิด - ๖ ปี ผู้ปกครองสามารถเลี้ยงดูตรงตามเกณฑ์มาตรฐาน จากการสำรวจข้อมูลพื้นฐาน บางครัวเรือนไม่ได้กินอาหารที่ถูกสุขลักษณะ การใช้จ่ายเพื่อบำบัดอาการเจ็บป่วยที่ไม่เหมาะสม การออกกำลังกายยังไม่สม่ำเสมอ และประชากรส่วนมากไม่ได้รับการตรวจสุขภาพ ปัญหาเหล่านี้้องค์การบริหารส่วนตำบลจานลานพยายามอย่างยิ่ง ที่จะแก้ไข โดยร่วมมือกับโรงพยาบาล สาธารณสุข จัดกิจกรรมเพื่อแก้ไขปัญหา

#### ๑. โรงพยาบาลในเขตพื้นที่

- โรงพยาบาลส่งเสริมสุขภาพตำบล จำนวน ๒ แห่ง
  ๑. โรงพยาบาลส่งเสริมสุขภาพตำบลจานลาน
  ๒. โรงพยาบาลส่งเสริมสุขภาพตำบลบ้านอุมยาง

#### ๒. ศูนย์บริการสาธารณสุข

- คลินิกชุมชน จำนวน ๑ แห่ง
  - คลินิกชุมชนอบอุ่นบ้านสร้อย หมู่ ๑๐

#### ๓. คลินิกเอกชน (ไม่มี)

#### ๔. ศูนย์บริการแพทย์ที่ปฏิบัติหน้าที่ในสถานพยาบาลทุกแห่ง ทุกสังกัดในเขตพื้นที่

- |                                   |       |     |    |
|-----------------------------------|-------|-----|----|
| - แพทย์แผนไทย                     | จำนวน | ๑   | คน |
| - ทันตภิบาล                       | จำนวน | ๑   | คน |
| - พยาบาล                          | จำนวน | ๔   | คน |
| - เจ้าพนักงานสาธารณสุขชุมชน       | จำนวน | ๑   | คน |
| - นักวิชาการสาธารณสุข             | จำนวน | ๒   | คน |
| - อาสาสมัครสาธารณสุขประจำหมู่บ้าน | จำนวน | ๑๙๒ | คน |

#### ๕. ระบบการแพทย์ฉุกเฉิน (กู้ชีพ - กู้ภัย) จำนวน ๒ แห่ง

#### ๖. สาเหตุการเจ็บป่วยที่เข้ารับการรักษาในโรงพยาบาล และศูนย์บริการสาธารณสุขทุกแห่ง

- อุบัติเหตุ ๑๒๐ ราย/ปี
- สาเหตุอื่น ๕,๒๐๐ ราย/ปี

#### ๗. ประเภทการเจ็บป่วยที่เข้ารับการรักษาในโรงพยาบาล และศูนย์บริการสาธารณสุขทุกแห่ง

- ก. โรคความดันโลหิตสูง
- ข. โรคไขมันในเลือดสูง
- ค. โรคเบาหวาน
- ง. ปวดกล้ามเนื้อ
- จ. โรคไข้หวัด
- ฉ. โรคคออักเสบเฉียบพลัน
- ช. อาการผื่นแพ้
- ช. ไอ
- ฉ. โรคกระเพาะอักเสบ

#### ๔.๓ อาชญากรรม

องค์การบริหารส่วนตำบลจานลาน ไม่มีเหตุอาชญากรรมเกิดขึ้น แต่มีเหตุการณ์ลักขโมยทรัพย์สินประชาชน ซึ่งองค์การบริหารส่วนตำบลจานลาน ก็ได้ดำเนินการป้องกันการเกิดเหตุดังกล่าว จากการสำรวจข้อมูลพื้นฐานพบว่า ส่วนมากครัวเรือนมีการป้องกันอุบัติเหตุอย่างถูกวิธี มีความปลอดภัยในชีวิตและทรัพย์สิน ปัญหาคือจากข้อมูลที่สำรวจพบว่ามี การป้องกันอุบัติเหตุ อาชญากรรม วิธีการแก้ปัญหาขององค์การบริหารส่วนตำบลจานลาน ได้ติดตั้งกล้องวงจรปิด ในบริเวณจุดเสี่ยงภายในพื้นที่ เรียบร้อยแล้ว รวมทั้งได้ตั้งจุดตรวจ จุดสกัด จุดบริการ ในช่วงเทศกาลที่มีวันหยุดหลายวันเพื่ออำนวยความสะดวกให้กับประชาชน แต่ปัญหาที่พบเป็นประจำคือการทะเลาะวิวาทของกลุ่มวัยรุ่นโดยเฉพาะในสถานที่จัดงานดนตรี งานมหรสพ เป็นปัญหาที่ชุมชนได้รับผลกระทบเป็นอย่างมาก การแก้ไขปัญหา คือการแจ้งเตือนให้ผู้ปกครองดูแลบุตรหลานของตน ประชาสัมพันธ์ให้ทราบถึงผลกระทบ ผลเสียหาย และโทษที่ได้รับจากการเกิดเหตุทะเลาะวิวาท การขอความร่วมมือไปยังผู้นำ การขอคำสั่งจาก ตำรวจ ผู้นำ อปพร. เพื่อระงับเหตุไม่ให้เกิดความรุนแรง แต่จะไม่ให้เกิดขึ้นเลยยังเป็นปัญหาที่ปัจจุบันไม่สามารถที่จะแก้ไขได้ ทั้งที่มีการร่วมมือกันหลายฝ่าย เป็นเรื่องที่ทางองค์การบริหารส่วนตำบล จะต้องหาวิธีที่จะแก้ไขปัญหาให้กับประชาชนต่อไปตามอำนาจหน้าที่ที่สามารถดำเนินการได้ และองค์การบริหารส่วนตำบลจานลาน มีอาสาสมัครป้องกันภัยฝ่ายพลเรือน ทั้งหมด ๑๔๕ คน

#### ๔.๔ ยาเสพติด

ปัญหายาเสพติดในองค์การบริหารส่วนตำบลจานลาน จากการที่ทางสถานีตำรวจภูธรพนา ได้แจ้งให้กับองค์การบริหารส่วนตำบลจานลาน ทราบนั้นพบว่าในเขตองค์การบริหารส่วนตำบลจานลาน มีผู้ที่ติดยาเสพติดแต่เมื่อเทียบกับพื้นที่อื่นถือว่าน้อย และยังไม่พบผู้ค้า เหตุผลก็เนื่องมาจากว่าได้รับความร่วมมือกับทางผู้นำประชาชน หน่วยงานขององค์การบริหารส่วนตำบลจานลาน ที่ช่วยสอดส่องดูแลอยู่เป็นประจำ การแก้ไขปัญหาขององค์การบริหารส่วนตำบลจานลาน สามารถทำได้เฉพาะตามอำนาจหน้าที่เท่านั้น เช่น การณรงค์ การประชาสัมพันธ์ การแจ้งเบาะแส การฝึกอบรมให้ความรู้ ถ้านอกเหนือจากอำนาจหน้าที่ ก็เป็นเรื่องของอำเภอหรือตำรวจแล้วแต่กรณี ทั้งนี้ องค์การบริหารส่วนตำบลจานลาน ก็ได้ให้ความร่วมมือมาโดยตลอด

#### ๔.๕ การสังคมสงเคราะห์

องค์การบริหารส่วนตำบลจานลาน ได้ดำเนินการด้านสังคมสงเคราะห์ ดังนี้

- (๑) ดำเนินการจ่ายเบี้ยยังชีพให้กับผู้สูงอายุ ผู้พิการ และผู้ป่วยเอดส์
- (๒) รับผิดชอบและประสานโครงการเงินอุดหนุนเพื่อการเลี้ยงดูเด็กแรกเกิด
- (๓) ประสานการทำบัตรผู้พิการ
- (๔) ดำเนินโครงการการจ้างนักเรียน/นักศึกษาทำงานช่วงปิดภาคเรียน
- (๕) ดำเนินการโครงการฝึกอบรมทักษะอาชีพให้กับประชาชนทั่วไป
- (๖) ดำเนินโครงการสงเคราะห์ครอบครัวผู้ยากไร้ที่ตกเกณฑ์ จปฐ.
- (๗) ดำเนินโครงการสร้างและซ่อมที่อยู่อาศัยให้กับผู้ยากไร้ รายได้น้อย ผู้ด้อยโอกาสไร้ที่พึ่ง
- (๘) ประสานหน่วยงานพัฒนาสังคมและความมั่นคงของมนุษย์ฯ หรือที่เกี่ยวข้องขอรับสนับสนุนเงินสงเคราะห์ในการเลี้ยงชีพให้ผู้ยากจน ผู้ด้อยโอกาส

ข้อมูลเกี่ยวกับการสังคมสงเคราะห์ต่าง ๆ ขององค์การบริหารส่วนตำบลจานลาน

- ผู้มีสิทธิได้รับเบี้ยยังชีพผู้สูงอายุ จำนวน ๑,๔๔๔ ราย
- ผู้มีสิทธิได้รับเบี้ยยังชีพผู้พิการ จำนวน ๓๒๕ ราย
- ผู้มีสิทธิได้รับเบี้ยยังชีพผู้ป่วยเอดส์ จำนวน ๑๙ ราย

## ๕. ระบบบริการพื้นฐาน

### ๕.๑ การคมนาคมขนส่ง

องค์การบริหารส่วนตำบลจานลาน ไม่มี บขส. แต่มีเส้นทางคมนาคม มีถนนลาดยางทางหลวงแผ่นดินหมายเลข ๒๐๙๔ เป็นเส้นทางหลักในการคมนาคมติดต่อระหว่างอำเภอพนา อำเภอม่วงสามสิบ และชุมชนใกล้เคียง สำหรับภายในตำบลจานลาน มีเส้นทางคมนาคมที่สำคัญ คือ ทางหลวงแผ่นดินหมายเลข ๔๐๒๑ โดยหมู่ที่ ๑, ๙, ๑๒, ๑๓ และ หมู่ ๑๗ สาย อจ.๓๐๖๒ โดยผ่านหมู่บ้านหมู่ที่ ๓, ๔, ๕, ๑๐, ๑๘ สาย อจ.๔๐๐๔ โดยผ่านหมู่บ้าน หมู่ที่ ๖, ๑๑ สาย อจ.๕๐๒๑ โดยผ่านหมู่ที่ ๒, ๑๔ สาย ทล. ๒๐๖๙ ผ่านหมู่บ้าน หมู่ที่ ๗ ถนนคอนกรีตเสริมเหล็ก และถนนลูกรังเป็นช่วง ๆ ชุมชนทุกชุมชนมีถนนสายหลักตัดผ่าน คิดเป็นร้อยละ ๑๐๐

### ๕.๒ การไฟฟ้า

การขยายเขตไฟฟ้า ปัจจุบันมีไฟฟ้าใช้ทุกครัวเรือน คิดเป็น ๑๐๐ เปอร์เซ็นต์ ปัญหาคือไฟฟ้าส่องสว่างทางหรือที่สาธารณะยังไม่สามารถดำเนินการครอบคลุมพื้นที่ได้ทั้งหมด เนื่องจากพื้นที่ที่มีความต้องการให้ติดตั้งไฟฟ้าส่องสว่างนั้นยังไม่เป็นที่สาธารณะ องค์การบริหารส่วนตำบลจึงไม่สามารถดำเนินการได้เช่นเดียวกับถนน การแก้ปัญหาคือ ประสานความร่วมมือกันในหลายๆ ฝ่าย เพื่อที่จะทำความเข้าใจกับประชาชนในพื้นที่ และวิธีการที่จะดำเนินการแก้ไขอย่างไร ทั้งนี้ องค์การบริหารส่วนตำบลก็ได้ตั้งงบประมาณในส่วนนี้ไว้แล้ว และได้แจ้งประชาสัมพันธ์ให้ประชาชนได้รับทราบถึงเหตุผลเพื่อที่จะได้ช่วยกันแก้ไขปัญหาให้กับประชาชน

### ๕.๓ การประปา

การประปาขององค์การบริหารส่วนตำบลจานลาน ไม่มีกิจการประปาแต่ละหมู่บ้านได้บริหารจัดการเอง และทุกหมู่บ้านสามารถให้บริการได้ครอบคลุมทุกหลังคาเรือน คิดเป็น ๑๐๐ เปอร์เซ็นต์ แต่จะมีปัญหา คือบางหมู่บ้านที่เกิดปัญหาภัยแล้ง และระบบประปาหมู่บ้านชำรุด บางหมู่บ้านระบบประปายังไม่ทั่วถึง ซึ่งบางหมู่บ้านก็ได้มีการขยายครัวเรือนออกไปอีก ทางองค์การบริหารส่วนตำบลจานลาน ได้แก้ไขปัญหาโดยการขยายเขตระบบประปาหมู่บ้านให้ และสามารถแก้ไขปัญหาให้ประชาชนได้ องค์การบริหารส่วนตำบลก็ได้้นำ

โครงการเกี่ยวกับพัฒนาแหล่งน้ำบรรจุในแผนพัฒนาท้องถิ่น เพื่อที่จะพิจารณาดำเนินการในปีต่อไป เมื่อมีงบประมาณและความจำเป็นก็สามารถดำเนินโครงการได้ต่อเนื่อง เพื่อตอบสนองต่อความต้องการของประชาชนต่อไป แหล่งน้ำดิบที่ใช้ผลิตน้ำประปาได้จาก สระน้ำหนองใหญ่ แหล่งน้ำผิวดิน

### ๕.๔ โทรศัพท์

ปัจจุบันในพื้นที่องค์การบริหารส่วนตำบลจานลาน ไม่มีโทรศัพท์สาธารณะ เนื่องจากประชาชนได้นิยมใช้โทรศัพท์ส่วนบุคคลแทน ซึ่งสามารถติดต่อสื่อสารได้รวดเร็ว และสามารถใช้บริการอินเทอร์เน็ตได้ เช่น โทรศัพท์เคลื่อนที่ มีเครือข่ายครอบคลุมพื้นที่ทั้งหมด โดยผู้ให้บริการได้แก่ บริษัท TOT AIS DTAC และ TRUE สำหรับสถานที่ราชการ ยังคงใช้ระบบโทรศัพท์พื้นฐานในการติดต่อสื่อสาร ใช้อยู่

### ๕.๕ ไปรษณีย์/การสื่อสาร/การขนส่ง และวัสดุ ครุภัณฑ์

องค์การบริหารส่วนตำบลจานลาน ไม่มีไปรษณีย์ แต่มีบริการไปรษณีย์จากไปรษณีย์ประจำอำเภอ ซึ่งมี จำนวน ๑ แห่ง ให้บริการ เวลา ๐๘.๐๐ – ๑๖.๐๐ น. ในวันจันทร์ – เสาร์ (วันเสาร์ครึ่งวัน)หยุดวันอาทิตย์

- มีหอกระจายข่าวประจำหมู่บ้านมีครบทั้ง ๑๘ หมู่บ้าน
- มีบริการให้ใช้อินเทอร์เน็ตฟรี ที่สำนักงานองค์การบริหารส่วนตำบลจานลาน และระบบอินเทอร์เน็ตประชารัฐในหมู่บ้าน



- องค์การบริหารส่วนตำบลจานลาน มีวัสดุ ครุภัณฑ์ในการปฏิบัติหน้าที่ แต่ก็มีบางรายการที่ยังขาดแคลนเนื่องจากมีงบประมาณไม่เพียงพอ วัสดุ ครุภัณฑ์ต่างๆ นั้นมีไว้สำหรับการปฏิบัติหน้าที่ของเจ้าหน้าที่ องค์การบริหารส่วนตำบลจานลาน ในการดำเนินการกิจบริการสาธารณะเพื่อประโยชน์ของประชาชนเท่านั้น แต่หากประชาชนเดือดร้อน หรือหน่วยงานอื่นเดือนร้อน ก็สามารถมายืมใช้ได้

## ๖. ระบบเศรษฐกิจ

### ๖.๑ การเกษตร

พื้นที่องค์การบริหารส่วนตำบลจานลาน ประชากรส่วนใหญ่ประกอบอาชีพเกษตรกรรม โดยมีกิจกรรมการเกษตรที่สำคัญ เช่น

๑. ข้าวมะลิ ๑๐๕	จำนวน	๒,๐๖๐ ไร่	จำนวน	๒๔,๕๐๗ ไร่
๒. ข้าว กข ๖	จำนวน	๙๕๘ ไร่	จำนวน	๕,๔๙๑ ไร่
๓. ยางพารา	จำนวน	๓๑ ไร่	จำนวน	๓๐๕ ไร่
๔. ปาล์มน้ำมัน	จำนวน	๘ ไร่	จำนวน	๔๘ ไร่
๕. มันสำปะหลัง	จำนวน	๑๒ ไร่	จำนวน	๗๒ ไร่
๖. พริก	จำนวน	๑๖๐ ไร่	จำนวน	๑๖๐ ไร่

ที่มาข้อมูลจากสำนักงานเกษตรอำเภอพนา ข้อมูลจากการขึ้นทะเบียน ประจำปี ๒๕๖๓

### ๖.๒ การประมง

ในเขตองค์การบริหารส่วนตำบลจานลาน ไม่มีการประมง เป็นการจับปลาตามธรรมชาติในบริเวณในครัวเรือนตามฤดูกาลเท่านั้น

### ๖.๓ การปศุสัตว์

การปศุสัตว์ในเขตองค์การบริหารส่วนตำบลจานลาน เป็นการประกอบการในลักษณะเลี้ยงในครัวเรือนเป็นอาชีพหลักและอาชีพเสริม เช่น

๑. เลี้ยงโคเนื้อ	จำนวน	๓๐๙	ครัวเรือน
๒. เลี้ยงกระบือ	จำนวน	๑๓๑	ครัวเรือน
๓. เลี้ยงหมู	จำนวน	๒๒	ครัวเรือน
๔. เลี้ยงไก่	จำนวน	๑,๐๙๒	ครัวเรือน
๕. เลี้ยงเป็ด	จำนวน	๖๘	ครัวเรือน
๖. เลี้ยงแพะ	จำนวน	๓	ครัวเรือน

ที่มาข้อมูลจากสำนักงานปศุสัตว์อำเภอพนา

### ๖.๔ การบริการ

การให้บริการในเขตองค์การบริหารส่วนตำบลจานลาน จะเป็นลักษณะสถานบริการประเภทสถานบริการน้ำมันเชื้อเพลิง ร้านอาหาร ดังนี้

โรงแรม	-	แห่ง
ร้านอาหาร	๒๖	แห่ง
โรงภาพยนตร์	-	แห่ง
สถานีขนส่ง	-	แห่ง
ปั้มน้ำมัน	๙	แห่ง

ที่มาข้อมูลจากงานจัดเก็บรายได้ กองคลัง

๖.๕ การท่องเที่ยว

ในเขตพื้นที่องค์การบริหารส่วนตำบลจานลาน ไม่มีแหล่งท่องเที่ยว แต่ได้ส่งเสริมการท่องเที่ยวให้เกิดขึ้นในพื้นที่ เช่น การจัดงานประเพณีต่างๆ และส่งเสริมกิจกรรมของวัด

๖.๖ อุตสาหกรรม

ในเขตองค์การบริหารส่วนตำบลจานลาน ไม่มีลักษณะโรงงานอุตสาหกรรม ตาม พรบ.โรงงานอุตสาหกรรม พ.ศ. ๒๕๓๕ แต่มีการประกอบโรงสีขนาดเล็ก จำนวน ๓๘ แห่ง และมีโรงฆ่าสัตว์ จำนวน ๓ แห่ง

๖.๗ การพาณิชย์และกลุ่มอาชีพ

การพาณิชย์

ธนาคาร	-	แห่ง	สถานีบริการน้ำมัน	-	แห่ง
บริษัท	-	แห่ง	ศูนย์การค้า/ห้างสรรพสินค้า	-	แห่ง
ห้างหุ้นส่วนจำกัด	-	แห่ง	ตลาดสด	-	แห่ง
ร้านค้าต่างๆ	๕๑	แห่ง	โรงฆ่าสัตว์	๓	แห่ง
ซูเปอร์มาเก็ต	-	แห่ง	อู่ซ่อมรถ	๒	แห่ง

องค์กร/กลุ่มอาชีพ

จากการสอบถามข้อมูลกลุ่มอาชีพในเขตพื้นที่ตำบลจานลานกับพัฒนาชุมชนอำเภอพนา ที่ไปจดทะเบียนจัดตั้งกลุ่มอาชีพ ทำให้ได้ข้อมูลกลุ่มต่างๆ ในตำบลจานลาน ดังนี้

๑. กลุ่มเพาะเห็ดขอนขาวโนนหวาง
๒. กลุ่มแม่บ้านมัดหมี่ ทอผ้าบ้านผึ้ง หมู่ ๔
๓. กลุ่มเย็บผ้าหมู่ ๔ ตำบลจานลาน
๔. กลุ่มเลี้ยงโค บ้านดอนแดง
๕. กลุ่มผลิตข้าวหอมมะลิ หมู่ ๖
๖. กลุ่มเย็บผ้าทอเสื่อกก หมู่ ๖
๗. กลุ่มเลี้ยงโคกระบือ บ้านอุ่มยาง
๘. กลุ่มรณรงค์โลกปลอดอฟาง บ้านอุ่มยาง
๙. กลุ่มโลกปลอดอชังข้าว บ้านศรีคุณ
๑๐. กลุ่มทอเสื่อกก บ้านศรีคุณ
๑๑. กลุ่มเลี้ยงโคบ้านศรีคุณ
๑๒. ธนาคารกระบือ ประจำหมู่บ้านนาแวง
๑๓. กลุ่มปลูกพริกจานลาน หมู่ ๙
๑๔. กลุ่มพัฒนาอาชีพเย็บผ้าชุมชน หมู่ ๙
๑๕. กลุ่มขนมแม่ทองม้วน หมู่ ๙
๑๖. กลุ่มทอผ้าไหมมัดหมี่ บ้านสร้อย หมู่ ๑๐
๑๗. กลุ่มผลิตข้าวชุมชน บ้านสร้อย หมู่ ๑๐
๑๘. กลุ่มเลี้ยงโค-กระบือแม่พันธ์บ้านสร้อย หมู่ ๑๐
๑๙. กลุ่มออสมทรัพย์เพื่อการผลิตชุมชนตำบลจานลาน
๒๐. กลุ่มโลกปลอดอชังข้าวในนา หมู่ ๑๐
๒๑. กลุ่มเลี้ยงโคกระบือบ้านหนองตั้ง
๒๒. กลุ่มสถาบันการเงินชุมชน หมู่ ๑๒
๒๓. กลุ่มเกษตรชุมชน หมู่ที่ ๑๒ ตำบลจานลาน
๒๔. กลุ่มส่งเสริมอนุรักษ์ พันธุ์ข้าวหอมมะลิ ๑๐๕ ม.๑๒

- ๒๕. กลุ่มเกษตรทฤษฎีใหม่ หมู่ ๑๒
- ๒๖. กลุ่มโนนกงเข้มแข็ง
- ๒๗. กลุ่มโรงสีร่วมใจ หมู่ ๑๖
- ๒๘. กลุ่มสตรีมัดหมี่จานลาน หมู่ ๑๗
- ๒๙. กลุ่มเพาะเห็ดบ้านหนองศาลา ม.๑๗ ตำบลจานลาน
- ๓๐. กลุ่มปลูกพริกหนองศาลา
- ๓๑. กลุ่มเย็บผ้าสตรี ม.๑๘

๖.๘ แรงงาน

จากการสำรวจข้อมูลพื้นฐานพบว่า ประชากรที่มีอายุ ๑๕ - ๖๐ ปี อยู่ในกำลังแรงงาน ร้อยละ ๙๕ เมื่อเทียบกับอัตราส่วนกับจังหวัด ร้อยละ ๗๓.๙๙ ซึ่งสูงกว่ามาก แต่ค่าแรงในพื้นที่ต่ำกว่าระดับจังหวัด โดยเฉพาะแรงงานด้านการเกษตร ประชากรอายุระหว่าง ๒๕ - ๕๐ ปี บางส่วน ไปรับจ้างทำงานนอกพื้นที่ รวมทั้งแรงงานที่ไปทำงานต่างประเทศ ปัญหาที่พบคือ ประชากรต้องไปทำงานนอกพื้นที่ในเมืองที่มีโรงงาน อุตสาหกรรม บริษัท ห้างร้านใหญ่ๆ เพราะในพื้นที่ไม่มีโรงงานอุตสาหกรรมที่มีการจ้างแรงงานเยอะ เพราะพื้นที่ส่วนมากเป็นที่อยู่อาศัย ปัญหานี้ยังไม่สามารถแก้ไขได้ แรงงานในพื้นที่ส่วนใหญ่จะเน้นการทำเกษตรกรรม เนื่องจากบริบทของพื้นที่เป็นพื้นที่การเกษตร

๗. ศาสนา ประเพณี วัฒนธรรม

๗.๑ การนับถือศาสนา

- ผู้ที่นับถือศาสนาพุทธ ร้อยละ ๙๙.๙๙
  - วัด ๑๑ แห่ง
  - ที่พักสงฆ์/วัดป่า ๖ แห่ง
- ผู้ที่นับถือศาสนาอิสลาม ร้อยละ ๐.๐๑

ประเภท	จำนวน	ชื่อวัด/ที่พักสงฆ์/วัดป่า	สถานที่ตั้ง
-วัด	๑๑ แห่ง	๑.วัดโพธิ์ศรี	หมู่ที่ ๙
		๒.วัดเกษร	หมู่ที่ ๔
		๓.วัดแสงอรุณ	หมู่ที่ ๕
		๔.วัดสว่าง	หมู่ที่ ๖
		๕.วัดศรีมงคล	หมู่ที่ ๗
		๖.วัดตรีอรุณรัตน์	หมู่ที่ ๘
		๗.วัดอรัญญไพศาล	หมู่ที่ ๓
		๘.วัดศรีอุดม	หมู่ที่ ๑๑
		๙.วัดทุ่งสว่าง	หมู่ที่ ๑๒
		๑๐.วัดนาโนน	หมู่ที่ ๑๓
		๑๑.วัดสี่แยกเรืองฤทธิวนาราม	หมู่ที่ ๑๘
-ที่พักสงฆ์/วัดป่า	๖ แห่ง	๑.ที่พักสงฆ์บ้านโนนหวาง	หมู่ที่ ๒
		๒.ที่พักสงฆ์บ้านโนนกง	หมู่ที่ ๑๔
		๓.ที่พักสงฆ์หลวงปู่หลักคำ	หมู่ที่ ๑๒
		๔.ที่พักสงฆ์ดอนป่าช้า	หมู่ที่ ๑๒
		๕.ที่พักสงฆ์ปัจฉิมवास	หมู่ที่ ๑๕
		๖.ที่พักสงฆ์บ้านดอนแดง	หมู่ที่ ๕



๑๑. หนองโดน อยู่ในพื้นที่หมู่ ๗ ประชาชนใช้ประโยชน์ในการเกษตรกรรม
๑๒. หนองหอย อยู่ในพื้นที่หมู่ ๗ ประชาชนใช้ประโยชน์ในการเกษตรกรรม
๑๓. หนองกระโยม อยู่ในพื้นที่หมู่ ๗ ประชาชนใช้ประโยชน์ในการเกษตรกรรม
๑๔. หนองดอนโสภ ในพื้นที่หมู่ ๙ ประชาชนใช้ประโยชน์ในการเกษตรกรรม
๑๕. หนองเก็บน้ำชลประทาน อยู่ในพื้นที่หมู่ ๑๐ ประชาชนใช้ประโยชน์ในการเกษตรกรรม
๑๖. หนองหิน อยู่ในพื้นที่หมู่ ๑๑ ประชาชนใช้ประโยชน์ในการเกษตรกรรม
๑๗. หนองคำหวายใหญ่ อยู่ในพื้นที่หมู่ ๑๑ ประชาชนใช้ประโยชน์ในการเกษตรกรรม
๑๘. หนองโคกเซียม อยู่ในพื้นที่หมู่ ๑๒ ประชาชนใช้ประโยชน์ในการเกษตรกรรม
๑๙. หนองสองแมว อยู่ในพื้นที่หมู่ ๑๒ ประชาชนใช้ประโยชน์ในการเกษตรกรรม
๒๐. หนองห้วยยาง อยู่ในพื้นที่หมู่ ๑๓ ประชาชนใช้ประโยชน์ในการเกษตรกรรม
๒๑. หนองบักอ้อ อยู่ในพื้นที่หมู่ ๑๔ ประชาชนใช้ประโยชน์ในการเกษตรกรรม
๒๒. หนองไห อยู่ในพื้นที่หมู่ ๑๕ ประชาชนใช้ประโยชน์ในการเกษตรกรรม
๒๓. หนองภูหลวง อยู่ในพื้นที่หมู่ ๑๗ ประชาชนใช้ประโยชน์ในการเกษตรกรรม

#### ๘.๒ ป่าไม้

ในเขตพื้นที่องค์การบริหารส่วนตำบลจานลาน จากบริบทของพื้นที่เป็นลักษณะชุมชนกึ่งชนบท ป่าไม้ในพื้นที่เป็นป่าเบญจพรรณ และทุ่งหญ้าเลี้ยงสัตว์ และป่าไม้ในพื้นที่มีดังนี้ คือ ป่าไม้โคกโสภใหญ่ ป่าดอนหมี่ และป่าดอนหมู

#### ๘.๓ ภูเขา

เนื่องจากบริบทในเขตพื้นที่องค์การบริหารส่วนตำบลจานลาน ไม่มีภูเขา

#### ๘.๔ คุณภาพของทรัพยากรธรรมชาติ

ในพื้นที่ขององค์การบริหารส่วนตำบลจานลาน ส่วนมากเป็นพื้นที่สำหรับเพาะปลูก ที่อยู่อาศัย ร้านค้า สถานประกอบการ และมีพื้นที่เพียงเล็กน้อยที่เป็นพื้นที่สาธารณะ ทรัพยากรธรรมชาติในพื้นที่ ได้แก่ ดิน น้ำ ต้นไม้ อากาศที่ไม่มีมลพิษ ปัญหาคือ เนื่องจากพื้นที่บางส่วนเป็นดินเค็ม น้ำใต้ดินเค็ม หรือไม่ก็เป็นน้ำกร่อย ไม่สามารถที่จะนำน้ำจากใต้ดินมาใช้ในการอุปโภค-บริโภคได้ ต้องอาศัยน้ำดิบจากแหล่งอื่น และน้ำฝน น้ำในการเกษตรก็ต้องรอดูฝน มีแหล่งน้ำใช้ในการเกษตรไม่เพียงพอ ปัญหาคือยังไม่สามารถหาแหล่งน้ำ สำหรับการเกษตรได้เพิ่มขึ้น เพราะพื้นที่ส่วนมากเป็นของประชาชน เอกชน ปัญหาด้านขยะ เมื่อชุมชนแออัด ขยะก็มากขึ้น การแก้ไขปัญหา คือ องค์การบริหารส่วนตำบลจานลาน ได้จัดทำโครงการเพื่อแก้ไขปัญหา ความต้องการให้กับประชาชน เช่น โครงการจัดหาถังขยะเพื่อรองรับขยะให้ครอบคลุมทั้งพื้นที่ โครงการปลูกต้นไม้ในวันสำคัญต่างๆ ในพื้นที่ของตนเองและที่สาธารณะ รวมทั้งปรับปรุงสภาพภูมิทัศน์ให้ร่มรื่นสวยงาม ให้เป็นเมืองน่าอยู่ เป็นที่พักผ่อนหย่อนใจของประชาชน ฯลฯ

#### ๙. ข้อมูลอื่นๆ

##### ๙.๑ มวลชนจัดตั้ง

- ลูกเสือชาวบ้าน ๔ รุ่น	จำนวน	๓๐๐	คน
- อปพร.	จำนวน	๑๔๕	คน
- อสม.	จำนวน	๑๘๗	คน
- อาสาสมัครปกป้องสถาบัน	จำนวน	๓๖๐	คน
- กนช.บ้านสร้อย	จำนวน	๑๕๙	คน

## ๙.๒ ข้อมูลศักยภาพท้องถิ่น

๑๗

งานด้าน ดังนี้

ศักยภาพขององค์การบริหารส่วนตำบลจานลาน จำนวนบุคลากรสังกัดองค์การบริหารส่วนตำบล

- ผู้บริหาร ๔ คน ประกอบด้วยนายก ๑ คน รองนายก ๒ คน เลขานุการ ๑ คน
- สมาชิก อบต. ๓๔ คน ประกอบด้วย ประธานสภา ๑ คน รองประธานสภา ๑ คน เลขานุการสภา ๑ คน สมาชิก อบต. ๓๑ คน
- พนักงานส่วนตำบล ๑๘ ตำแหน่ง
- ครูผู้ดูแลเด็ก ๗ ตำแหน่ง
- พนักงานจ้างตามภารกิจ ๒๗ ตำแหน่ง
- พนักงานจ้างทั่วไป ๙ ตำแหน่ง
- พนักงานจ้างเหมาบริการ ๕ ตำแหน่ง

### องค์การบริหารส่วนตำบล

- พนักงานส่วนตำบล จำนวน ๒ ตำแหน่ง ประกอบด้วย
  ๑. ปลัด อบต. (นักบริหารงานท้องถิ่น ระดับ กลาง)
  ๒. รองปลัด อบต. (นักบริหารงานท้องถิ่น ระดับต้น)

### สำนักงานปลัดองค์การบริหารส่วนตำบล

- พนักงานส่วนตำบล จำนวน ๘ ตำแหน่ง ประกอบด้วย
    ๑. หัวหน้าสำนักปลัด อบต. (นักบริหารงานทั่วไป ระดับต้น)
    ๒. นิติกรชำนาญการ
    ๓. นักวิเคราะห์นโยบายและแผนชำนาญการ
    ๔. นักพัฒนาชุมชนชำนาญการ
    ๕. นักทรัพยากรบุคคลปฏิบัติการ
    ๖. เจ้าพนักงานธุรการชำนาญงาน
    ๗. เจ้าพนักงานพัฒนาชุมชนชำนาญงาน
    ๘. เจ้าพนักงานป้องกันและบรรเทาสาธารณภัยชำนาญงาน
  - พนักงานจ้างตามภารกิจ จำนวน ๗ ตำแหน่ง
  - พนักงานจ้างทั่วไป จำนวน ๕ ตำแหน่ง
  - พนักงานจ้างเหมาบริการ จำนวน ๔ ตำแหน่ง
- รวมจำนวน ๒๔ ตำแหน่ง

### กองคลัง

- พนักงานส่วนตำบล จำนวน ๕ ตำแหน่ง ประกอบด้วย
  ๑. ผู้อำนวยการกองคลัง (นักบริหารงานระดับต้น)
  ๒. เจ้าพนักงานการเงินและบัญชีชำนาญงาน
  ๓. นักวิชาการการเงินและบัญชีปฏิบัติการ
  ๔. นักวิชาการจัดเก็บรายได้ปฏิบัติการ
  ๕. นักวิชาการพัสดุปฏิบัติการ
- พนักงานจ้างตามภารกิจ จำนวน ๓ ตำแหน่ง
- พนักงานจ้างทั่วไป จำนวน - ตำแหน่ง
- พนักงานจ้างเหมาบริการ จำนวน - ตำแหน่ง

รวมจำนวน ๘ ตำแหน่ง

กองช่าง

- พนักงานส่วนตำบล จำนวน ๒ ตำแหน่ง ประกอบด้วย
    ๑. ผู้อำนวยการกองช่าง (นักบริหารงานช่าง ระดับต้น)
    ๒. นายช่างโยธาปฏิบัติงาน
  - พนักงานจ้างตามภารกิจ จำนวน ๒ ตำแหน่ง
  - พนักงานจ้างทั่วไป จำนวน ๒ ตำแหน่ง
  - พนักงานจ้างเหมาบริการ จำนวน - ตำแหน่ง
- รวมจำนวน ๖ ตำแหน่ง

กองการศึกษา ศาสนาและวัฒนธรรม

- พนักงานส่วนตำบล จำนวน ๙ ตำแหน่ง ประกอบด้วย
    ๑. ผู้อำนวยการกองการศึกษา (นักบริหารการศึกษา ระดับต้น) (ว่าง)
    ๒. นักวิชาการศึกษา (ปก.ชก.) (ว่าง)
    ๓. ครูผู้ดูแลเด็ก ๗ ตำแหน่ง
  - พนักงานจ้างตามภารกิจ จำนวน ๗ ตำแหน่ง
  - พนักงานจ้างทั่วไป จำนวน ๒ ตำแหน่ง
  - พนักงานจ้างเหมาบริการ จำนวน ๒ ตำแหน่ง
- รวมจำนวน ๑๘ ตำแหน่ง

กองสาธารณสุขและสิ่งแวดล้อม

- พนักงานส่วนตำบล จำนวน ๒ ตำแหน่ง
    ๑. ผู้อำนวยการกองสาธารณสุขฯ นักบริหารงาน (ระดับต้น) (ว่าง)
    ๒. นักวิชาการสาธารณสุขชำนาญการ
  - พนักงานจ้างตามภารกิจ จำนวน ๗ ตำแหน่ง
  - พนักงานจ้างทั่วไป จำนวน ๑ ตำแหน่ง
  - พนักงานจ้างเหมาบริการ จำนวน - ตำแหน่ง
- รวมจำนวน ๑๐ ตำแหน่ง

\*\*\*\*\*

# ส่วนที่ ๒



## ส่วนที่ ๒

### ยุทธศาสตร์การพัฒนางานองค์กรปกครองส่วนท้องถิ่น

#### ๑. ความสัมพันธ์ระหว่างแผนพัฒนาระดับมหภาค

##### ๑.๑ แผนยุทธศาสตร์ชาติ ๒๐ ปี (พ.ศ. ๒๕๖๑ - ๒๕๘๐)

โดยที่รัฐธรรมนูญแห่งราชอาณาจักรไทย มาตรา ๖๕ กำหนดให้รัฐพึงจัดให้มียุทธศาสตร์ชาติเป็นเป้าหมายการพัฒนาประเทศอย่างยั่งยืน ตามหลักธรรมาภิบาลเพื่อใช้เป็นกรอบในการจัดทำแผนต่างๆให้สอดคล้องและบูรณาการกันเพื่อให้เกิดเป็นพลังผลักดันร่วมกันไปสู่เป้าหมายดังกล่าว โดยให้เป็นไปตามที่กำหนดในกฎหมายว่าด้วยการจัดทำยุทธศาสตร์ชาติ และต่อมาได้มีการตราพระราชบัญญัติการจัดทำยุทธศาสตร์ชาติ พ.ศ. ๒๕๖๐ มีผลบังคับใช้เมื่อวันที่ ๑ สิงหาคม ๒๕๖๐ โดยกำหนดให้มีการแต่งตั้งคณะกรรมการยุทธศาสตร์ชาติ เพื่อรับผิดชอบในการจัดทำร่างยุทธศาสตร์ชาติ กำหนดวิธีการการมีส่วนร่วมของประชาชนในการจัดทำร่างยุทธศาสตร์ชาติ ในการติดตาม การตรวจสอบ และการประเมินผล รวมทั้งกำหนดมาตรการส่งเสริมและสนับสนุนให้ประชาชนทุกภาคส่วนดำเนินการให้สอดคล้องกับยุทธศาสตร์ชาติ

เพื่อให้เป็นไปตามที่กำหนดในพระราชบัญญัติการจัดทำ ยุทธศาสตร์ชาติ พ.ศ. ๒๕๖๐ คณะกรรมการยุทธศาสตร์ชาติได้แต่งตั้งคณะกรรมการจัดทำยุทธศาสตร์ชาติด้านต่างๆ รวม ๖ คณะอันประกอบด้วย คณะกรรมการจัดทำยุทธศาสตร์ชาติด้านความมั่นคง คณะกรรมการจัดทำยุทธศาสตร์ชาติด้านการสร้างความสามารถในการแข่งขัน คณะกรรมการจัดทำยุทธศาสตร์ชาติด้านการพัฒนาและเสริมสร้างศักยภาพทรัพยากรมนุษย์ คณะกรรมการจัดทำยุทธศาสตร์ชาติด้านการสร้างโอกาสและความเสมอภาคทางสังคม คณะกรรมการจัดทำยุทธศาสตร์ชาติด้านการสร้างการเติบโตบนคุณภาพชีวิตที่เป็นมิตรต่อสิ่งแวดล้อม และคณะกรรมการจัดทำยุทธศาสตร์ชาติด้านการปรับสมดุลและพัฒนาระบบการบริหารจัดการภาครัฐ เพื่อรับผิดชอบในการดำเนินการจัดทำร่างยุทธศาสตร์ชาติให้เป็นไปตามหลักเกณฑ์ วิธีการ และเงื่อนไขที่กำหนด ตลอดจนได้จัดให้มีการรับฟังความคิดเห็นของประชาชนและหน่วยงานของรัฐที่เกี่ยวข้องอย่างกว้างขวางเพื่อประกอบการพิจารณาจัดทำร่างยุทธศาสตร์ชาติตามที่กฎหมายกำหนดแล้ว

ยุทธศาสตร์ชาติ ๒๐ ปี (พ.ศ. ๒๕๖๑-๒๕๘๐) เป็นยุทธศาสตร์ชาติฉบับแรกของประเทศไทยตามรัฐธรรมนูญแห่งราชอาณาจักรไทย ซึ่งจะต้องนำไปสู่การปฏิบัติเพื่อให้ประเทศไทยบรรลุวิสัยทัศน์“ประเทศไทยมีความมั่นคง มั่งคั่ง ยั่งยืน เป็นประเทศพัฒนาแล้ว ด้วยการพัฒนาตามหลักปรัชญาของเศรษฐกิจพอเพียง” ภายในช่วงเวลาดังกล่าว เพื่อความสุขของคนไทยทุกคน

สถานการณ์ แนวโน้ม วิสัยทัศน์ และเป้าหมายในการพัฒนาประเทศ

##### ๑. บทนำ

การพัฒนาประเทศไทยนับตั้งแต่แผนพัฒนาเศรษฐกิจและสังคมแห่งชาติ ฉบับที่ ๑ เป็นต้นมาได้ส่งผลให้ประเทศมีการพัฒนาในทุกมิติ ทั้งในด้านเศรษฐกิจที่ประเทศไทยได้รับการยกระดับเป็นประเทศในกลุ่มบนของกลุ่มประเทศระดับรายได้ปานกลาง ในด้านสังคมที่มีการพัฒนาคุณภาพชีวิตของประชาชนส่งผลให้ประเทศไทยหลุดพ้นจากการเป็นประเทศยากจน และในด้านสิ่งแวดล้อมที่ประเทศไทยมีข้อได้เปรียบในความหลากหลายเชิงนิเวศ อย่างไรก็ตาม ประเทศไทยยังมีความท้าทายต่อการพัฒนาที่สำคัญ อาทิ อัตราการขยายตัวทางเศรษฐกิจในปี ๒๕๖๐ ที่ร้อยละ ๓.๙ ถือว่าอยู่ในระดับต่ำกว่าศักยภาพ เมื่อ

เทียบกับร้อยละ ๖.๐ ต่อปีในช่วงเวลาเกือบ ๖ ทศวรรษที่ผ่านมา โดยมีสาเหตุหลักจากการชะลอตัวของการลงทุนภายในประเทศและสถานการณ์เศรษฐกิจโลกที่ยังไม่ฟื้นตัวได้เต็มที่โครงสร้างเศรษฐกิจไทยที่ยังไม่สามารถขับเคลื่อนด้วยนวัตกรรมได้อย่างเต็มประสิทธิภาพภาคบริการและภาคเกษตรมีผลผลิตภาพการผลิตในระดับต่ำ ขาดการนำเทคโนโลยีเข้ามาเพิ่มประสิทธิภาพในการผลิต ประกอบกับแรงงานไทยยังมีปัญหาเรื่องคุณภาพและสมรรถนะที่ไม่สอดคล้องกับความต้องการในการขับเคลื่อนการพัฒนาของประเทศ

นอกจากนั้น ศักยภาพและคุณภาพของประชากรไทยทุกช่วงวัยยังคงเป็นปัจจัยท้าทายสำคัญต่อการพัฒนาประเทศ แม้ว่า การเข้าถึงระบบบริการสาธารณะ การศึกษา บริการสาธารณสุข โครงสร้างพื้นฐานต่างๆ และการคุ้มครองทางสังคมอื่น ๆ ของคนไทยมีความครอบคลุมเพิ่มมากขึ้น แต่ยังคงมีปัญหาเรื่องคุณภาพการให้บริการที่มีมาตรฐานแตกต่างกันระหว่างพื้นที่ ซึ่งเป็นหนึ่งในสาเหตุหลักที่ทำให้ประเทศไทยยังคงมีปัญหาค่าความเหลื่อมล้ำในหลายมิติ ขณะที่ปัญหาด้านความยากจนยังคงเป็นประเด็นท้าทายในการยกระดับการพัฒนาประเทศให้ประชาชนมีรายได้สูงขึ้นและแก้ปัญหาความเหลื่อมล้ำอย่างยั่งยืน ขณะเดียวกันการวางกลยุทธ์ระยะยาวในการฟื้นฟู การใช้ และการรักษาทรัพยากรอย่างบูรณาการเพื่อการพัฒนาประเทศที่ผ่านมายังขาดความชัดเจน ส่งผลให้ทรัพยากรธรรมชาติและสิ่งแวดล้อมของประเทศยังมีปัญหาการใช้้อย่างสิ้นเปลืองและเสื่อมโทรมลงอย่างรวดเร็ว

ทั้งนี้ ปัญหาดังกล่าวข้างต้นมีสาเหตุส่วนหนึ่งมาจากประสิทธิภาพการบริหารจัดการภาครัฐ การพัฒนาประเทศขาดความต่อเนื่องและความยืดหยุ่นในการตอบสนองต่อความต้องการและปัญหาของประชาชน ขณะที่ความมั่นคงภายในประเทศยังมีหลายประเด็นที่ต้องเสริมสร้างให้เกิดความเข้มแข็ง ลดความขัดแย้งทางความคิดและอุดมการณ์ที่มีรากฐานมาจากความเหลื่อมล้ำ ความไม่เสมอภาค การขาดความเชื่อมั่นในกระบวนการยุติธรรม และปัญหาการขาดเสถียรภาพทางการเมืองตลอดจนส่งเสริมคนในชาติให้ยึดมั่นสถาบันหลักเป็นศูนย์รวมจิตใจให้เกิดความรักและความสามัคคี

ในขณะเดียวกัน การเปลี่ยนแปลงโครงสร้างประชากรที่มีสัดส่วนประชากรวัยแรงงานและวัยเด็กที่ลดลงและประชากรสูงอายุที่เพิ่มขึ้นอย่างต่อเนื่อง จะเป็นปัจจัยเสี่ยงสำคัญที่จะทำให้การพัฒนาประเทศในมิติต่าง ๆ มีความท้าทายมากขึ้น ทั้งในส่วนของเสถียรภาพทางการเงินการคลังของประเทศในการจัดสวัสดิการเพื่อดูแลผู้สูงอายุที่เพิ่มสูงขึ้น การลงทุนและการออม การเจริญเติบโตทางเศรษฐกิจของประเทศ ความมั่นคงทางสังคม การบริหารจัดการทรัพยากรธรรมชาติอย่างยั่งยืนซึ่งจะเป็นประเด็นท้าทายต่อการขับเคลื่อนประเทศไปสู่การเป็นประเทศพัฒนาแล้ว

## ๒. ปัจจัยและแนวโน้มที่คาดว่าจะส่งผลต่อการพัฒนาประเทศ

แม้ว่าประเทศไทยจะมีตำแหน่งที่ตั้งที่สามารถเป็นศูนย์กลางในการเชื่อมโยงในภูมิภาค และเป็นประตูสู่เอเชีย แต่การที่มีอาณาเขตติดกับประเทศเพื่อนบ้านหลายประเทศ ทำให้ปัญหาด้านเขตแดนกับประเทศเพื่อนบ้านยังคงเป็นความท้าทายด้านความมั่นคงในอนาคต นอกจากนี้ ประเทศไทยยังคงต้องให้ความสำคัญกับปัญหาด้านความมั่นคงอื่น ๆ ที่มีความซับซ้อน ละเอียดอ่อน และมีความเชื่อมโยงกันหลายมิติ ที่อาจเป็นประเด็นท้าทายต่อการสร้างบรรยากาศความไว้วางใจระหว่างรัฐกับประชาชนและระหว่างประชาชนกับประชาชน ซึ่งรวมถึงการสร้างสามัคคีของคนในชาติที่จะนำไปสู่การแก้ปัญหาความขัดแย้งระหว่างกลุ่มประชากรไทยที่มีแนวคิดและความเชื่อที่แตกต่างกันอย่างยั่งยืนนอกจากนี้ การขยายอิทธิพลและการเพิ่มบทบาทของประเทศมหาอำนาจ ที่อาจก่อให้เกิดการเปลี่ยนแปลงไปสู่ระบบหลายขั้วอำนาจ หรือเกิดการย้ายขั้วอำนาจทางเศรษฐกิจ ซึ่งอาจส่งผลกระทบต่อเสถียรภาพทางเศรษฐกิจของประเทศในอนาคต ขณะที่องค์กรที่ไม่ใช่รัฐ อาทิ องค์กรระหว่างประเทศ และบริษัทข้ามชาติ จะมีบทบาทมากขึ้นในการกำหนดกฎ ระเบียบ ทิศทางความสัมพันธ์และมาตรฐานสากลต่างๆ ทั้งในด้านความมั่นคง และเศรษฐกิจ รวมทั้งการรวมกลุ่มเศรษฐกิจและการ

เปิดเสรีในภูมิภาคที่นำไปสู่ความเชื่อมโยงในทุกระบบ อาจก่อให้เกิดความเสี่ยงด้านอาชญากรรมข้ามชาติและเศรษฐกิจนอกระบบ รวมทั้งปัญหายาเสพติด การค้ามนุษย์ และการลักลอบเข้าเมือง

ในทางกลับกัน ความเปลี่ยนแปลงจากโลกาภิวัตน์และความก้าวหน้าทางวิทยาศาสตร์และเทคโนโลยีที่ได้รับการพัฒนาอย่างก้าวกระโดดจะก่อให้เกิดนวัตกรรมอย่างพลิกผัน อาทิ เทคโนโลยีปัญญาประดิษฐ์ อินเทอร์เน็ตในทุกสิ่ง การวิเคราะห์ข้อมูลขนาดใหญ่ หุ่นยนต์และโดรน เทคโนโลยีพันธุกรรมสมัยใหม่ และเทคโนโลยีทางการเงิน ซึ่งตัวอย่างแนวโน้มการพัฒนาเทคโนโลยีอย่างก้าวกระโดดเหล่านี้ คาดว่าจะเป็นปัจจัยสนับสนุนหลักที่ช่วยทำให้เศรษฐกิจโลกและเศรษฐกิจไทยมีแนวโน้มที่จะกลับมาขยายตัวได้เข้มแข็งขึ้น แนวโน้มสำคัญที่จำเป็นต้องมีการติดตามอย่างใกล้ชิด อาทิ การรวมกลุ่มทางการค้าและการลงทุนที่จะมีความหลากหลายเพิ่มมากขึ้น การแข่งขันที่คาดว่าจะรุนแรงขึ้นในการเพิ่มผลิตภาพและสร้างความหลากหลายของสินค้าและบริการที่ตอบโจทย์รูปแบบชีวิตใหม่ๆ

นอกจากนี้ ประเทศไทยคาดว่าจะเข้าสู่การเป็นสังคมสูงวัยระดับสุดยอดในปี ๒๕๗๔ จะก่อให้เกิดโอกาสใหม่ๆ ในการตอบสนองความต้องการของกลุ่มผู้บริโภคนสูงวัยที่จะมีสัดส่วนเพิ่มขึ้นอย่างต่อเนื่อง รวมทั้งการคาดการณ์ว่าครอบครัวไทยจะมีขนาดเล็กลงและมีรูปแบบที่หลากหลายมากขึ้น ประชากรในประเทศไทยจะมีช่วงอายุที่แตกต่างกันและจะมีกลุ่มคนช่วงอายุใหม่ๆ เพิ่มขึ้น ซึ่งจะส่งผลกระทบต่อทัศนคติและพฤติกรรมที่แตกต่างกัน ดังนั้น การเตรียมความพร้อมของประชากรให้มีคุณภาพและการนำเทคโนโลยีที่เหมาะสมมาใช้ในการผลิตและการบริการของประเทศจะเป็นความท้าทายสำคัญในระยะต่อไป

ในขณะเดียวกัน โครงสร้างประชากรที่เข้าสู่สังคมสูงวัย อาจทำให้เกิดความต้องการแรงงานต่างชาติเพิ่มมากขึ้นเพื่อทดแทนจำนวนแรงงานไทยที่ลดลง ซึ่งปัจจัยด้านการเปิดเสรีในภูมิภาคและความก้าวหน้าของการพัฒนาระบบคมนาคมขนส่งในภูมิภาคจะทำให้การเคลื่อนย้ายแรงงานและการย้ายถิ่นมีความสะดวกมากขึ้น และเป็นปัจจัยสำคัญที่จะทำให้เกิดการเคลื่อนย้ายประชากรเข้าออกประเทศเพิ่มขึ้น โดยเฉพาะในกลุ่มประชากรที่มีศักยภาพซึ่งมีแนวโน้มในการเคลื่อนย้ายไปเรียนหรือทำงานในทั่วทุกมุมโลกสูงขึ้น ทั้งนี้ การย้ายถิ่นส่วนใหญ่มีวัตถุประสงค์เพื่อแสวงหาโอกาสทางเศรษฐกิจที่ดีขึ้น จึงอาจเป็นไปได้ที่ประเทศไทยจะยังคงเป็นประเทศผู้รับของประชากรจากประเทศเพื่อนบ้านขณะที่ประชากรไทย โดยเฉพาะแรงงานทักษะอาจมีแรงจูงใจในการย้ายถิ่นไปยังประเทศที่มีระดับการพัฒนาที่ดีกว่า อาจทำให้การแย่งชิงแรงงานมีความรุนแรงมากขึ้น ซึ่งจะยิ่งทำให้เกิดความเสี่ยงต่อการเจริญเติบโตทางเศรษฐกิจและการเปลี่ยนแปลงของบริบทสังคมไทย

นอกจากนี้ ผลกระทบจากการเปลี่ยนแปลงสภาพภูมิอากาศคาดว่าจะมีความรุนแรงมากขึ้น ทั้งในเชิงความผันผวน ความถี่ และขอบเขตที่กว้างขวางมากขึ้น ซึ่งจะสร้างความเสียหายต่อชีวิตและทรัพย์สิน ระบบโครงสร้างพื้นฐานที่จำเป็น ตลอดจนระบบผลิตทางการเกษตรที่สัมพันธ์ต่อเนื่องกับความมั่นคงด้านอาหารและน้ำ ขณะที่ระบบนิเวศต่างๆ มีแนวโน้มเสื่อมโทรมลง และมีความเป็นไปได้ค่อนข้างสูงในการสูญเสียความสามารถในการรองรับความต้องการของมนุษย์ได้อย่างมีประสิทธิภาพอย่างไรก็ดี ระดับความรุนแรงของผลกระทบอันเกิดจากการเปลี่ยนแปลงภูมิอากาศโลกและความเสื่อมโทรมของระบบนิเวศต่างๆ ดังกล่าวที่แต่ละประเทศจะต้องเผชิญจะมีความแตกต่างกัน ทำให้การเป็นสังคมสีเขียวการรักษาและบริหารจัดการทรัพยากรธรรมชาติและสิ่งแวดล้อมอย่างบูรณาการจะได้รับความสำคัญและความสนใจจากนานาประเทศรวมทั้งประเทศไทยเพิ่มมากขึ้น พลังงานทดแทนและพลังงานทางเลือกรวมถึงการสร้างสมดุลความมั่นคงด้านพลังงานและอาหารมีแนวโน้มที่จะมีความสำคัญเพิ่มมากขึ้นกฎระเบียบและข้อตกลงด้านสิ่งแวดล้อมจะมีความเข้มข้นและเข้มงวดขึ้น โดยกรอบการพัฒนาตามข้อตกลงระหว่างประเทศต่างๆ ที่สำคัญ เช่น เป้าหมายการพัฒนาที่ยั่งยืน และบันทึกความตกลงปารีสจะได้รับการนำไปปฏิบัติอย่างจริงจังมากยิ่งขึ้น

แนวโน้มเหล่านี้จะก่อให้เกิดความท้าทายต่อการพัฒนาประเทศในหลายมิติ ทั้งในส่วนของ การจ้างงานและอาชีพ สาขากการผลิตและบริการใหม่ๆ ความมั่นคงของประเทศอันเกิดจากภัยคุกคามและ ความเสี่ยงด้านอื่นๆ ที่ซับซ้อนขึ้น อาชญากรรมไซเบอร์ รูปแบบการก่อสงครามที่ใช้เทคโนโลยี เป็นเครื่องมือ การเคลื่อนย้ายอย่างเสรีและรวดเร็วของผู้คน เงินทุน ข้อมูลข่าวสาร องค์กรความรู้ เทคโนโลยีและสินค้าและ บริการ การปรับตัวต่อการเปลี่ยนแปลงสภาพภูมิอากาศที่รวดเร็วและคาดการณ์ได้ยากการเกิดขึ้นของโรค ระบาด และโรคอุบัติใหม่ที่จะส่งผลให้การเฝ้าระวังด้านการสาธารณสุขในประเทศมีความสำคัญมากขึ้น อาจ นำไปสู่ปัญหาความเหลื่อมล้ำที่ทวีความรุนแรงมากขึ้นได้ หากไม่มีมาตรการที่มีประสิทธิภาพในการป้องกัน และรองรับผลกระทบต่างๆ ที่คาดว่าจะเกิดขึ้น ซึ่งรวมถึงการเตรียมความพร้อมเพื่อรองรับการเปลี่ยนแปลง ทางเทคโนโลยีและนวัตกรรมแบบพลิกผันที่จะเกิดขึ้นอย่างรวดเร็วโดยเฉพาะอย่างยิ่งหากการเข้าถึง เทคโนโลยี โครงสร้างพื้นฐาน และองค์ความรู้สมัยใหม่มีระดับความแตกต่างกันระหว่างกลุ่มประชากรต่างๆ โดยการเปลี่ยนแปลงทางเทคโนโลยีและนวัตกรรมดังกล่าวจะส่งผลต่อทั้งการจ้างงานและอาชีพที่จะมี รูปแบบและลักษณะงานที่เปลี่ยนไป มีความต้องการแรงงานที่มีสมรรถนะสูงเพิ่มมากขึ้น หลายอาชีพอาจ หายไปจากตลาดงานในปัจจุบันและบางอาชีพจะถูกทดแทนด้วยระบบอัตโนมัติโดยเฉพาะอาชีพที่ต้องการ ทักษะระดับต่ำ ก่อให้เกิดความเสี่ยงต่อความมั่นคงและคุณภาพชีวิตของประชาชนที่ปรับตัวไม่ทันหรือขาด ความรู้และทักษะที่ทันกับยุคสมัยที่เปลี่ยนแปลงไปกระแสโลกาภิวัตน์ที่จะทำให้เกิดการพัฒนาขยายความ เป็นเมือง วิถีชีวิตที่เปลี่ยนไปอย่างรวดเร็ว รวมทั้งการเปลี่ยนแปลงทางสภาพภูมิอากาศที่อาจจะมี ความแปรปรวนมากยิ่งขึ้น ซึ่งปัจจัยทั้งหมดดังกล่าวจะส่งผลให้ปัญหาความยากจนและความเหลื่อมล้ำของ ประเทศมีความซับซ้อนมากยิ่งขึ้น

จากปัจจัยและแนวโน้มที่คาดว่าจะส่งผลต่อการขับเคลื่อนการพัฒนาประเทศในมิติต่างๆ ข้างต้น เห็นได้ว่าบริบทและสภาพแวดล้อมทั้งภายในและภายนอกประเทศมีแนวโน้มที่จะเปลี่ยนแปลง อย่างรวดเร็ว มีพลวัตสูง และมีความซับซ้อนหลากหลายมิติ ซึ่งจะส่งผลต่ออนาคตการพัฒนาประเทศอย่าง มาก ดังนั้น การพัฒนาประเทศจึงจำเป็นต้องมียุทธศาสตร์การพัฒนาที่ครอบคลุมทุกมิติและทุกด้านการ พัฒนาที่เกี่ยวข้อง มีความร่วมมือในลักษณะประชารัฐจากภาคส่วนต่างๆ ในรูปแบบของหุ้นส่วนการพัฒนาที่ เป็นการดำเนินงานอย่างบูรณาการ เนื่องจากทุกมิติการพัฒนามีความเกี่ยวข้องซึ่งกันและกัน โดยประเทศ ไทยจำเป็นต้องมีทรัพยากรมนุษย์ที่มีคุณภาพ มีความรู้ สมรรถนะ และทักษะที่สอดคล้องกับการ เปลี่ยนแปลงต่างๆ สามารถรู้เท่าทันและปรับตัวให้สามารถดำเนินชีวิตได้อย่างมีความสุข มีอาชีพที่มั่นคง สร้างรายได้ ท่ามกลางความเปลี่ยนแปลงกฎเกณฑ์และกติกาใหม่ๆ และมาตรฐานที่สูงขึ้น โดยเฉพาะในโลก ที่มีการเปลี่ยนแปลงอย่างรวดเร็วซึ่งจำเป็นต้องมีการพัฒนาระบบและปัจจัยส่งเสริมต่าง ๆ ที่เกี่ยวข้องไป พร้อมกัน ทั้งในส่วนของระบบการเรียนการสอน และการพัฒนาทักษะฝีมือที่สอดคล้องกันกับการพัฒนา ของคนในแต่ละช่วงวัย ระบบบริการสาธารณะ โครงสร้างพื้นฐาน รวมทั้งการให้ความสำคัญกับการส่งเสริม เทคโนโลยีและนวัตกรรม เพื่อให้ประเทศไทยสามารถยกระดับเป็นเจ้าของเทคโนโลยีและนวัตกรรมก้าวหน้า โลก จากการต่อยอดการพัฒนาบนพื้นฐานนโยบายไทยแลนด์ ๔.๐ ส่งผลให้เกิดการสร้างห่วงโซ่มูลค่าทาง เศรษฐกิจในทั้งภาคอุตสาหกรรม ภาคเกษตรและภาคบริการ กระจายผลประโยชน์จากการพัฒนา ลด ปัญหาความเหลื่อมล้ำ และนำไปสู่การเสริมสร้างคุณภาพชีวิตของประชาชนทุกภาคส่วน

นอกจากนี้ ประเทศไทยต้องให้ความสำคัญกับการสร้างสมดุลความมั่นคงด้านพลังงานและ อาหาร การรักษาไว้ซึ่งความหลากหลายเชิงนิเวศ การส่งเสริมการดำเนินชีวิตและธุรกิจ และการพัฒนาและ ขยายความเป็นเมืองที่เติบโตอย่างต่อเนื่องที่เป็นมิตรต่อสิ่งแวดล้อม พร้อมกับการมีข้อกำหนดของรูปแบบ และกฎเกณฑ์ที่เกี่ยวข้องกับลักษณะการใช้พื้นที่ที่ชัดเจน ขณะที่การพัฒนาโครงสร้างพื้นฐานและ

ระบบโลจิสติกส์ กฎหมาย ระบบภาษีต้องมีกลยุทธ์การพัฒนาที่สามารถอำนวยความสะดวกและส่งเสริมให้ประเทศมีศักยภาพการแข่งขันที่สูงขึ้น และสามารถใช้อุตสาหกรรมในเรื่องตำแหน่งที่ตั้งทางภูมิศาสตร์ของประเทศให้เกิดประโยชน์ต่อการพัฒนาประเทศมากขึ้น รวมทั้งให้ความสำคัญของการรวมกลุ่มความร่วมมือกับนานาประเทศในระดับภูมิภาคและระดับโลก เพื่อกระชับและสร้างสัมพันธ์ไมตรี เสริมสร้างความสัมพันธ์ทางการทูต ซึ่งจะก่อให้เกิดการสร้างพลังทางเศรษฐกิจและรักษาความมั่นคงของประเทศ โดยจำเป็นต้องสร้างความพร้อมในการที่จะยกระดับมาตรฐานและมีการปฏิบัติให้เป็นไปตามระเบียบกติกาสากลในด้านต่างๆ ขณะเดียวกันประเทศไทยจำเป็นต้องเร่งให้มีการปฏิรูประบบราชการและการเมืองเพื่อให้เกิดการบริหารราชการที่ดีและมีเสถียรภาพทางการเมือง มีการส่งเสริมคนในชาติให้ยึดมั่นสถาบันหลักเป็นศูนย์รวมจิตใจเพื่อให้เกิดความรักความสามัคคี และลดความขัดแย้งภายในประเทศ โดยที่นโยบายการพัฒนาต่างๆ จำเป็นต้องคำนึงถึงความสอดคล้องกับโครงสร้างและลักษณะพฤติกรรมของประชากรที่อาจจะมีความแตกต่างจากปัจจุบันมากขึ้น

ดังนั้น ภายใต้เงื่อนไขโครงสร้างประชากร โครงสร้างเศรษฐกิจ สภาพสังคม สภาพภูมิอากาศสิ่งแวดล้อม และปัจจัยการพัฒนาต่างๆ ที่เกี่ยวข้อง ส่งผลให้ประเทศไทยจำเป็นต้องมีการวางแผนการพัฒนาที่รอบคอบและครอบคลุม อย่างไรก็ตาม หลายประเด็นพัฒนาเป็นเรื่องที่ต้องใช้ระยะเวลาในการดำเนินงานเพื่อให้เกิดการปรับตัวซึ่งจะต้องหยั่งรากลึกลงไปถึงการเปลี่ยนแปลงในเชิงโครงสร้างการขับเคลื่อนการพัฒนาให้ประเทศเจริญก้าวหน้าไปในอนาคตจึงจำเป็นต้องกำหนดวิสัยทัศน์ในระยะยาวที่ต้องบรรลุ พร้อมทั้งแนวยุทธศาสตร์หลักในด้านต่างๆ เพื่อเป็นกรอบในการขับเคลื่อนการพัฒนาอย่างบูรณาการบนพื้นฐานประชารัฐเพื่อยกระดับจุดแข็งและจุดเด่นของประเทศ และปรับปรุงแก้ไขจุดอ่อนและจุดด้อยต่างๆ อย่างเป็นระบบ โดยยุทธศาสตร์ชาติจะเป็นเป้าหมายใหญ่ในการขับเคลื่อนประเทศ และถ่ายทอดไปสู่แผนในระดับอื่น ๆ เพื่อนำไปสู่การปฏิบัติทั้งในระดับยุทธศาสตร์ ภารกิจและพื้นที่ ซึ่งรวมถึงพื้นที่พิเศษต่างๆ อาทิ เขตเศรษฐกิจพิเศษชายแดน เขตพัฒนาพิเศษภาคตะวันออกเพื่อให้เกิดการพัฒนาประเทศสามารถดำเนินการได้อย่างมั่นคง มั่งคั่ง และ ยั่งยืน

### ๓. วิสัยทัศน์ประเทศไทย

“ประเทศไทยมีความมั่นคง มั่งคั่ง ยั่งยืน เป็นประเทศพัฒนาแล้ว ด้วยการพัฒนาตามหลักปรัชญาของเศรษฐกิจพอเพียง” หรือเป็นคติพจน์ประจำชาติว่า “มั่นคง มั่งคั่ง ยั่งยืน” เพื่อสนองตอบต่อผลประโยชน์แห่งชาติ อันได้แก่ การมีเอกราช อธิปไตย การดำรงอยู่อย่างมั่นคง และยั่งยืนของสถาบันหลักของชาติ และประชาชนจากภัยคุกคามทุกรูปแบบ การอยู่ร่วมกันในชาติอย่างสันติสุขเป็นปึกแผ่น มีความมั่นคงทางสังคม ท่ามกลางพหุสังคมและการมีเกียรติและศักดิ์ศรีของความเป็นมนุษย์ความเจริญเติบโตของชาติ ความเป็นธรรมและความอยู่ดีมีสุขของประชาชน ความยั่งยืนของฐานทรัพยากรธรรมชาติสิ่งแวดล้อม ความมั่นคงทางพลังงานและอาหาร ความสามารถในการรักษาผลประโยชน์ของชาติภายใต้การเปลี่ยนแปลงของสภาวะแวดล้อมระหว่างประเทศ และการอยู่ร่วมกันอย่างสันติประสานสอดคล้องกันด้านความมั่นคงในประชาคมอาเซียนและประชาคมโลกอย่างมีเกียรติและศักดิ์ศรี

ความมั่นคง หมายถึง การมีความมั่นคงปลอดภัยจากภัยและการเปลี่ยนแปลงทั้งภายในประเทศและภายนอกประเทศในทุกระดับ ทั้งระดับประเทศ สังคม ชุมชน ครัวเรือน และปัจเจกบุคคล และมีความมั่นคงในทุกมิติ ทั้งมิติทางการเมือง เศรษฐกิจ สังคม สิ่งแวดล้อม และการเมือง เช่น ประเทศมีความมั่นคงในเอกราชและอธิปไตย มีการปกครองระบอบประชาธิปไตยที่มีพระมหากษัตริย์ทรงเป็นประมุข สถาบันชาติ ศาสนา พระมหากษัตริย์มีความเข้มแข็งเป็นศูนย์กลางและเป็นที่ยึดเหนี่ยวจิตใจของประชาชน มีระบบการเมืองที่มั่นคงเป็นกลไกที่นำไปสู่การบริหารประเทศที่ต่อเนื่องและโปร่งใสตามหลักธรรมาภิบาล สังคมมีความปรองดองและความสามัคคี สามารถผนึกกำลังเพื่อพัฒนาประเทศ ชุมชนมีความเข้มแข็ง ครอบครัวมีความอบอุ่น ประชาชนมี

ความมั่นคงในชีวิต มีงานและรายได้ที่มั่นคงพอเพียงกับการดำรงชีวิต มีการออมสำหรับวัยเกษียณ ความมั่นคงของอาหาร พลังงาน และน้ำ มีที่อยู่อาศัยและความปลอดภัยในชีวิตทรัพย์สิน

**ความมั่งคั่ง** หมายถึง ประเทศไทยมีการขยายตัวของเศรษฐกิจอย่างต่อเนื่องและมีความยั่งยืนจนเข้าสู่กลุ่มประเทศรายได้สูง ความเหลื่อมล้ำของการพัฒนาลดลง ประชากรมีความอยู่ดีมีสุขได้รับผลประโยชน์จากการพัฒนาอย่างเท่าเทียมกันมากขึ้น และมีการพัฒนาอย่างทั่วถึงทุกภาคส่วนมีคุณภาพชีวิตตามมาตรฐานขององค์การสหประชาชาติ ไม่มีประชาชนที่อยู่ในภาวะความยากจนเศรษฐกิจในประเทศมีความเข้มแข็ง ขณะเดียวกันต้องมีความสามารถในการแข่งขันกับประเทศต่างๆทั้งในตลาดโลกและตลาดภายในประเทศเพื่อให้สามารถสร้างรายได้ทั้งจากภายในและภายนอกประเทศตลอดจนมีการสร้างฐานเศรษฐกิจและสังคมแห่งอนาคตเพื่อให้สอดคล้องกับบริบทการพัฒนาที่เปลี่ยนแปลงไป และประเทศไทยมีบทบาทที่สำคัญในเวทีโลก และมีความสัมพันธ์ทางเศรษฐกิจและการค้าอย่างแน่นแฟ้นกับประเทศในภูมิภาคเอเชีย เป็นจุดสำคัญของการเชื่อมโยงในภูมิภาค ทั้งการคมนาคมขนส่ง การผลิต การค้า การลงทุน และการทำธุรกิจ เพื่อให้เป็นพลังในการพัฒนา นอกจากนี้ยังมีความสมบูรณ์ในทุนที่จะสามารถสร้างการพัฒนาต่อเนื่องไปได้ ได้แก่ ทุนมนุษย์ ทุนทางปัญญาทุนทางการเงิน ทุนที่เป็นเครื่องมือเครื่องจักร ทุนทางสังคม และทุนทรัพยากรธรรมชาติและสิ่งแวดล้อม

**ความยั่งยืน** หมายถึง การพัฒนาที่สามารถสร้างความเจริญ รายได้ และคุณภาพชีวิตของประชาชนให้เพิ่มขึ้นอย่างต่อเนื่อง ซึ่งเป็นการเจริญเติบโตของเศรษฐกิจที่อยู่บนหลักการใช้ การรักษาและการฟื้นฟูฐานทรัพยากรธรรมชาติอย่างยั่งยืน ไม่ใช่ทรัพยากรธรรมชาติจนเกินพอดี ไม่สร้างมลภาวะต่อสิ่งแวดล้อมจนเกินความสามารถในการรองรับและเยียวยาของระบบนิเวศ การผลิตและการบริโภคเป็นมิตรกับสิ่งแวดล้อม และสอดคล้องกับเป้าหมายการพัฒนาที่ยั่งยืน ทรัพยากรธรรมชาติมีความอุดมสมบูรณ์มากขึ้นและสิ่งแวดล้อมมีคุณภาพดีขึ้น คนมีความรับผิดชอบต่อสังคม มีความเอื้ออาทร เสียสละเพื่อผลประโยชน์ส่วนรวม รัฐบาลมีนโยบายที่มุ่งประโยชน์ส่วนรวมอย่างยั่งยืนและให้ความสำคัญกับการมีส่วนร่วมของประชาชน และทุกภาคส่วนในสังคมยึดถือและปฏิบัติตามหลักปรัชญาของเศรษฐกิจพอเพียงเพื่อการพัฒนาอย่างสมดุล มีเสถียรภาพ และยั่งยืน

โดยมีเป้าหมายการพัฒนาประเทศ คือ “ประเทศไทยมั่นคง ประชาชนมีความสุขเศรษฐกิจพัฒนาอย่างต่อเนื่อง สังคมเป็นธรรม ฐานทรัพยากรธรรมชาติยั่งยืน” โดยยกระดับศักยภาพของประเทศในหลากหลายมิติ พัฒนาคนในทุกมิติและในทุกช่วงวัยให้เป็นคนดี เก่ง และมีคุณภาพ สร้างโอกาสและความเสมอภาคทางสังคม สร้างการเติบโตบนคุณภาพชีวิตที่เป็นมิตรกับสิ่งแวดล้อม และมีภาครัฐของประชาชนเพื่อประชาชนและประโยชน์ส่วนรวม โดยการประเมินผลการพัฒนาตามยุทธศาสตร์ชาติ ประกอบด้วย

- ๑) ความอยู่ดีมีสุขของคนไทยและสังคมไทย
- ๒) ชีตความสามารถในการแข่งขัน การพัฒนาเศรษฐกิจ และการกระจายรายได้
- ๓) การพัฒนาทรัพยากรมนุษย์ของประเทศ
- ๔) ความเท่าเทียมและความเสมอภาคของสังคม
- ๕) ความหลากหลายทางชีวภาพ คุณภาพสิ่งแวดล้อม และความยั่งยืนของทรัพยากรธรรมชาติ
- ๖) ประสิทธิภาพการบริหารจัดการและการเข้าถึงการให้บริการของภาครัฐ

**๔. ประเด็นยุทธศาสตร์ชาติ**

**๔.๑ ยุทธศาสตร์ชาติด้านความมั่นคง**

- (๑) การรักษาความสงบภายในประเทศ
- (๒) การป้องกันและแก้ไขปัญหาที่มีผลกระทบต่อความมั่นคง
- (๓) การพัฒนาศักยภาพของประเทศให้พร้อมเผชิญภัยคุกคามที่กระทบต่อความมั่นคงของชาติ
- (๔) การบูรณาการความร่วมมือด้านความมั่นคงกับอาเซียนและนานาชาติ รวมถึงองค์กรภาครัฐและที่มีใช้ภาครัฐ

(๕) การพัฒนากลไกการบริหารจัดการความมั่นคงแบบองค์รวม

๔.๒ ยุทธศาสตร์ชาติด้านการสร้างความสามารถในการแข่งขัน

- (๑) การเกษตรสร้างมูลค่า
- (๒) อุตสาหกรรมและบริการแห่งอนาคต
- (๓) สร้างความหลากหลายด้านการท่องเที่ยว
- (๔) โครงสร้างพื้นฐาน เชื่อมไทย เชื่อมโลก
- (๕) พัฒนาเศรษฐกิจบนพื้นฐานผู้ประกอบการยุคใหม่

๔.๓ ยุทธศาสตร์ชาติด้านการพัฒนาและเสริมสร้างศักยภาพทรัพยากรมนุษย์

- (๑) การปรับเปลี่ยนค่านิยมและวัฒนธรรม
- (๒) การพัฒนาศักยภาพคนตลอดช่วงชีวิต
- (๓) ปฏิรูปกระบวนการเรียนรู้ที่ตอบสนองต่อการเปลี่ยนแปลงในศตวรรษที่ ๒๑
- (๔) การตระหนักถึงพหุปัญญาของมนุษย์ที่หลากหลาย
- (๕) การเสริมสร้างให้คนไทยมีสุขภาวะที่ดี
- (๖) การสร้างสภาพแวดล้อมที่เอื้อต่อการพัฒนาและเสริมสร้างศักยภาพทรัพยากรมนุษย์
- (๗) การเสริมสร้างศักยภาพการกีฬาในการสร้างคุณค่าทางสังคมและพัฒนาประเทศ

๔.๔ ยุทธศาสตร์ชาติด้านการสร้างโอกาสและความเสมอภาคทางสังคม

- (๑) การลดความเหลื่อมล้ำ สร้างความเป็นธรรมในทุกมิติ
- (๒) การกระจายศูนย์กลางความเจริญทางเศรษฐกิจ สังคม และเทคโนโลยี
- (๓) การเสริมสร้างพลังทางสังคม
- (๔) การเพิ่มขีดความสามารถของชุมชนท้องถิ่นในการพัฒนา การพึ่งตนเองและการจัดการตนเอง

๔.๕ ยุทธศาสตร์ชาติด้านการสร้างการเติบโตบนคุณภาพชีวิตที่เป็นมิตรกับสิ่งแวดล้อม

- (๑) สร้างการเติบโตอย่างยั่งยืนบนสังคมเศรษฐกิจสีเขียว
- (๒) สร้างการเติบโตอย่างยั่งยืนบนสังคมเศรษฐกิจภาคทะเล
- (๓) สร้างการเติบโตอย่างยั่งยืนบนสังคมที่เป็นมิตรต่อสภาพภูมิอากาศ
- (๔) พัฒนาพื้นที่เมือง ชนบท เกษตรกรรมและอุตสาหกรรมเชิงนิเวศ มุ่งเน้นความเป็นเมืองที่เติบโตอย่างต่อเนื่อง
- (๕) พัฒนาความมั่นคงน้ำ พลังงาน และเกษตรที่เป็นมิตรต่อสิ่งแวดล้อม
- (๖) ยกระดับกระบวนการทัศน์เพื่อกำหนดอนาคตประเทศ

๔.๖ ยุทธศาสตร์ชาติด้านการปรับสมดุลและพัฒนาระบบการบริหารจัดการภาครัฐ

- (๑) ภาครัฐที่ยึดประชาชนเป็นศูนย์กลาง ตอบสนองความต้องการ และให้บริการอย่างสะดวกรวดเร็ว โปร่งใส
- (๒) ภาครัฐบริหารงานแบบบูรณาการโดยมียุทธศาสตร์ชาติเป็นเป้าหมายและเชื่อมโยงการพัฒนาในทุกระดับ ทุกประเด็น ทุกภารกิจ และทุกพื้นที่
- (๓) ภาครัฐมีขนาดเล็กลง เหมาะสมกับภารกิจ ส่งเสริมให้ประชาชนและทุกภาคส่วนมีส่วนร่วมในการพัฒนาประเทศ
- (๔) ภาครัฐมีความทันสมัย

- (๕) บุคลากรภาครัฐเป็นคนดีและเก่ง ยึดหลักคุณธรรม จริยธรรม มีจิตสำนึกมี  
ความสามารถสูง มุ่งมั่น และเป็นมืออาชีพ
- (๖) ภาครัฐมีความโปร่งใส ปลอดการทุจริตและประพฤติมิชอบ
- (๗) กฎหมายมีความสอดคล้องเหมาะสมกับบริบทต่าง ๆ และมีเท่าที่จำเป็น
- (๘) กระบวนการยุติธรรมเคารพสิทธิมนุษยชนและปฏิบัติต่อประชาชนโดยเสมอภาค

**๒. แผนพัฒนาเศรษฐกิจและสังคมแห่งชาติ ฉบับที่ ๑๓ (พ.ศ. ๒๕๖๖ - ๒๕๗๐)**

การกำหนดทิศทางการพัฒนาประเทศในระยะของแผนพัฒนาเศรษฐกิจและสังคมแห่งชาติ ฉบับที่ ๑๓ (พ.ศ. ๒๕๖๖ - ๒๕๗๐) ซึ่งเป็นแผนพัฒนาฯ ฉบับแรกที่เริ่มต้นกระบวนการร่างกรอบแผนภายใต้ ยุทธศาสตร์ชาติ และจะมีผลในการใช้เป็นกรอบเพื่อกำหนดแผนระดับปฏิบัติการในช่วง ๕ ปีที่สองของยุทธศาสตร์ ชาติ ๒๐ ปี ยังคงน้อมนำปรัชญาของเศรษฐกิจพอเพียงมาเป็นหลักปรัชญานำทางในการขับเคลื่อนและวางแผน การพัฒนาประเทศ ให้เกิดประสิทธิผลในการขับเคลื่อนพลวัตการพัฒนาประเทศในมิติต่าง ๆ ไปสู่เป้าหมาย ตาม ยุทธศาสตร์ชาติได้อย่างเป็นรูปธรรม และโดยที่ทั่วโลก รวมถึงไทยยังอยู่ในช่วงเวลาที่ต้องเผชิญกับ ความท้าทาย จากภายนอกและภายในประเทศที่มีความผันแปรสูงและมีแนวโน้มจะทวีความรุนแรงมากขึ้นในอนาคต ทั้งที่เป็น ผลสืบเนื่องมาจากสถานการณ์แพร่ระบาดของโรคติดเชื้อไวรัสโคโรนา ๒๐๑๙ (โควิด-๑๙) และ โครงสร้างใน ประเทศที่ยังคงมีข้อจำกัดภายในที่รอการปรับปรุงแก้ไขในหลายมิติการกำหนดทิศทางการพัฒนา ประเทศในระยะ ต่อไปจึงจำเป็นต้องให้ความสำคัญกับการทำความเข้าใจถึงปัจจัยภายนอกและภายใน ตลอดจนการเปลี่ยนแปลง ของปัจจัยทั้งหมดที่ส่งผลกระทบต่อและมีอิทธิพลกับโครงสร้างและองค์ภาพของประเทศ ในทุกมิติ เพื่อนำมาประมวลผล และกำหนดกรอบทิศทางการพัฒนาประเทศที่ควรมุ่งไปในอนาคตให้มีความสอดคล้องกับเป้าหมายการพัฒนาที่ ยั่งยืน (Sustainable Development Goals: SDGs) ตลอดจนสามารถ นำพาประเทศให้เติบโตต่อไปท่ามกลาง ความผันแปรที่เกิดขึ้น เพื่อให้ประเทศไทยสามารถสร้างสรรคโอกาส จากความท้าทายภายนอกและสามารถ เสริมสร้างความเข้มแข็งจากภายในประเทศให้สามารถเติบโตต่อไปได้ อย่างมั่นคง สามารถบรรลุเป้าหมายในระยะ ๒๐ ปี ภายใต้ยุทธศาสตร์ชาติตามกรอบระยะเวลาที่คาดหวังไว้

การจัดทำแผนพัฒนาเศรษฐกิจและสังคมแห่งชาติในแต่ละช่วงระยะเวลา ๕ ปี ที่คำนึงถึง ความ สอดคล้องกับยุทธศาสตร์ชาติ แผนนโยบายแห่งรัฐ รวมถึงสภาพการณ์ทางเศรษฐกิจและสังคมของ ประเทศและ โลกอย่างรอบด้าน เพื่อนำมากำหนดเป็นทิศทางการพัฒนาประเทศได้อย่างเหมาะสม นอกจาก จะต้องคำนึงถึง ความสำคัญของมิติการพัฒนาด้านต่าง ๆ ที่ส่งผลกระทบต่อภาพรวมของประเทศ ทั้งที่เกี่ยวข้องกับ เศรษฐกิจ สังคม ทรัพยากรมนุษย์ สิ่งแวดล้อม การพัฒนาที่ยั่งยืน วิทยาศาสตร์ เทคโนโลยีและนวัตกรรม ตลอดจนการพัฒนาเมือง และภูมิภาค และความสามารถในการแข่งขันของประเทศแล้ว การประมวลกระบวนการ ทิศนหลักเพื่อสังเคราะห์ ประเด็นการพัฒนาที่ประเทศไทยควรให้ความสำคัญในระยะของแผนพัฒนาฯ ยังมี นัยสำคัญต่อการบรรลุ เป้าหมายการพัฒนาประเทศในระยะยาวที่กำหนดไว้ โดยแผนที่มึกระบวนการที่ค้ำหลักซึ่งมี จุดเน้นที่ชัดเจนจะช่วย สนับสนุนให้การดำเนินงานเพื่อพัฒนาประเทศในแต่ละมิติที่ต้องการเน้นความสำคัญ ได้รับการส่งเสริมสนับสนุน จากทุกภาคส่วนบนเป้าหมายร่วมที่ชัดเจน ในขณะที่เดียวกันยังเอื้อประโยชน์ต่อ การติดตามตรวจสอบและ ประเมินผลสำเร็จเพื่อปรับปรุงกระบวนการ วิธีการดำเนินงานได้อย่างแม่นยำยิ่งขึ้น

สำนักงานสภาพัฒนาการเศรษฐกิจและสังคมแห่งชาติ (สศช.) ได้ดำเนินการศึกษาวิจัยเพื่อจัดทำ กรอบ แผนพัฒนาฯ ฉบับที่ ๑๓ พร้อมทั้งจัดกระบวนการรับฟังความคิดเห็นจากผู้เชี่ยวชาญสาขาต่าง ๆ ใน ประเด็นที่เกี่ยวข้องกับทิศทางการพัฒนาที่ประเทศไทยควรพิจารณาให้ความสำคัญ ตลอดจน ความ เสี่ยงและโอกาสที่ประเทศจะต้องเผชิญในอนาคต เพื่อนำมาประมวลผลร่วมกับการศึกษาข้อเท็จจริง จาก แหล่งข้อมูลต่าง ๆ และนำไปสู่การวางกระบวนการที่ค้ำหลักในการสังเคราะห์ประเด็นการพัฒนาที่ประเทศไทยควรให้ ความสำคัญในช่วงของแผนพัฒนาฯ ฉบับที่ ๑๓ โดยคำนึงถึงประเด็นความท้าทายและโอกาสใน การพัฒนา



เศรษฐกิจและสังคมของไทยให้มีความพร้อมและสามารถพัฒนาเติบโตอย่างมั่นคง ยั่งยืน และ เท่าทันการเปลี่ยนแปลง เพื่อให้ประเทศบรรลุเป้าหมายระยะยาวที่กำหนดไว้ในยุทธศาสตร์ชาติ

กรอบแผนพัฒนาเศรษฐกิจและสังคมแห่งชาติ ฉบับที่ ๑๓

๑. โอกาสและความเสี่ยงของประเทศไทยในระยะแผนพัฒนาฯ ฉบับที่ ๑๓

๑. ความมั่นคง มีความเสี่ยงและโอกาสที่สำคัญ ๕ ประการ อันเป็นผลเนื่องมาจากแนวโน้มการเปลี่ยนแปลงด้านความก้าวหน้าทางเทคโนโลยี การเปลี่ยนแปลงสภาพภูมิอากาศ เศรษฐกิจการเมืองระหว่าง ประเทศ และการเปลี่ยนแปลงวิถีชีวิตและวัฒนธรรม ดังนี้

- ๑) โอกาสในการใช้เทคโนโลยีและ Big Data เพื่อป้องกันภัยคุกคามทางความมั่นคง
- ๒) โอกาสในการพัฒนาระบบการบริหารจัดการภาครัฐเพื่อให้เกิดความโปร่งใส เข้าถึงได้ง่าย และตอบสนองประชาชนได้ดีขึ้น
- ๓) ความเสี่ยงจากการถูกโจมตีทางไซเบอร์สูงขึ้น
- ๔) ความเสี่ยงจากภัยพิบัติและสาธารณภัย มีแนวโน้มที่จะเกิดขึ้นบ่อยครั้ง และรุนแรง มากขึ้น
- ๕) โอกาสในเสริมสร้างบทบาทของไทยในเวทีระหว่างประเทศ

๒. การสร้างความสามารถในการแข่งขัน มีความเสี่ยงและโอกาสที่สำคัญ ๙ ประการ อันเป็น ผลเนื่องมาจากแนวโน้มการเปลี่ยนแปลงด้านความก้าวหน้าทางเทคโนโลยี การเปลี่ยนแปลงโครงสร้าง ประชากร การเปลี่ยนแปลงสภาพภูมิอากาศ การดูแลสุขภาพและการรักษาพยาบาล เศรษฐกิจการเมือง ระหว่างประเทศ การเปลี่ยนแปลงวิถีชีวิตและวัฒนธรรม พลังงานหมุนเวียนและยานยนต์ไฟฟ้า และความ พยายามระดับโลกในการลดการปล่อย GHG ดังนี้

- ๑) ความเสี่ยงที่ผลิตภาพการผลิตในภาพรวมจะลดลง
- ๒) ความเสี่ยงที่ไทยต้องพึ่งพิงเทคโนโลยีจากต่างประเทศสูงขึ้น
- ๓) ความเสี่ยงที่ SMEs จะยิ่งสูญเสียศักยภาพในการแข่งขัน
- ๔) ความเสี่ยงที่ภาคการเกษตรจะมีความสามารถในการผลิตลดลง
- ๕) ความเสี่ยงที่ภาคการทอจะไม่สามารถฟื้นตัวและปรับตัวตามความต้องการที่ เปลี่ยนไป
- ๖) โอกาสในการสร้างรายได้จากอุตสาหกรรมและบริการทางการแพทย์
- ๗) ความเสี่ยงที่อุตสาหกรรมและบริการดิจิทัลจะไม่สามารถพัฒนาได้เท่าทันกับการเปลี่ยนแปลงของเทคโนโลยี
- ๘) โอกาสในการสร้างรายได้จากการให้บริการโลจิสติกส์
- ๙) ความเสี่ยงที่อุตสาหกรรมยานยนต์จะสูญเสียส่วนแบ่งในตลาดโลก

๓. การพัฒนาและเสริมสร้างศักยภาพทรัพยากรมนุษย์มีความเสี่ยงและโอกาสที่สำคัญ ๕ ประการ อันเป็นผลเนื่องมาจากแนวโน้มการเปลี่ยนแปลงด้านความก้าวหน้าทางเทคโนโลยี การเปลี่ยนแปลง โครงสร้างประชากร การขยายตัวของความเป็นเมือง การเปลี่ยนแปลงวิถีชีวิตและวัฒนธรรมและอนาคตของ งาน ดังนี้

- ๑) ความเสี่ยงในการขาดแคลนแรงงานทักษะสูงที่สอดคล้องกับความต้องการของ ตลาดแรงงานและสามารถทดแทนกับแรงงานที่ลดลง
- ๒) โอกาสในการพัฒนาคุณภาพการศึกษาและการฝึกอบรมด้วยเทคโนโลยีและประชากร
- ๓) ความเหลื่อมล้ำทางการศึกษาและการพัฒนาทักษะ จากความไม่พร้อมทาง เทคโนโลยีและความแตกต่างระหว่างพื้นที่
- ๔) โอกาสในการส่งเสริมการเรียนรู้ตลอดชีวิต เพื่อพัฒนาทักษะให้เท่าทันความ เปลี่ยนแปลงและรองรับกับคนทุกช่วงวัย
- ๕) ความเสี่ยงในการขาดแคลนทักษะทางพฤติกรรม (Soft Skills) และค่านิยม วัฒนธรรมที่สอดคล้องกับการใช้ชีวิตและการทำงานรูปแบบใหม่

๔. การสร้างโอกาสและความเสมอภาคทางสังคม มีความเสี่ยงและโอกาสที่สำคัญ ๖ ประการ อันเป็นผลเนื่องมาจากแนวโน้มการเปลี่ยนแปลงด้านความก้าวหน้าทางเทคโนโลยี การเปลี่ยนแปลงโครงสร้าง ประชากร การดูแลรักษาสุขภาพและการรักษาพยาบาล การขยายตัวของความเป็นเมือง การเปลี่ยนแปลง สภาพภูมิอากาศ เศรษฐกิจการเมืองระหว่างประเทศ และอนาคตของงาน ดังนี้

- ๑) ความเสี่ยงที่คนจนจะขยับสถานะได้ยากขึ้น
- ๒) ความเสี่ยงต่อการเพิ่มขึ้นของความเหลื่อมล้ำ
- ๓) โอกาสในการพัฒนาเศรษฐกิจเชิงพื้นที่
- ๔) ความเสี่ยงต่อการขยายตัวของแรงงานนอกระบบ
- ๕) ความเสี่ยงต่อความยั่งยืนทางการคลังของระบบความคุ้มครองทางสังคม
- ๖) โอกาสในการลงทุนทางสังคมแบบมุ่งเป้า

๕. การสร้างการเติบโตบนคุณภาพชีวิตที่เป็นมิตรต่อสิ่งแวดล้อม มีความเสี่ยงและโอกาสที่สำคัญ ๓ ประการ อันเป็นผลเนื่องมาจากแนวโน้มการเปลี่ยนแปลงที่สำคัญด้านการเปลี่ยนแปลงสภาพ ภูมิอากาศ ความพยายามระดับโลกในการลดปริมาณการปล่อย GHG การขยายตัวของความเป็นเมือง พลังงาน หมุนเวียนและยานยนต์ไฟฟ้า และความก้าวหน้าทางเทคโนโลยี ดังนี้

- ๑) ความเสี่ยงที่ภัยธรรมชาติมีแนวโน้มเพิ่มความถี่และความรุนแรง
- ๒) ความเสี่ยงที่ปริมาณขยะและน้ำเสียที่ไม่สามารถจัดการได้จะมีปริมาณเพิ่มสูงขึ้น
- ๓) ความเสี่ยงที่ทรัพยากรธรรมชาติและระบบนิเวศจะเสื่อมโทรมมากขึ้น
- ๔) โอกาสในการลดปริมาณการปล่อยก๊าซเรือนกระจกและมลพิษอากาศ

๖. การปรับสมดุลและพัฒนาระบบบริหารจัดการภาครัฐ มีความเสี่ยงและโอกาสที่สำคัญ ๔ ประการ อันเป็นผลเนื่องมาจากแนวโน้มการเปลี่ยนแปลงสำคัญด้านความก้าวหน้าทางเทคโนโลยี การเปลี่ยนแปลงโครงสร้าง ประชากร และการเปลี่ยนแปลงวิถีชีวิตและวัฒนธรรม อนาคตของงานและการ ขยายตัวของความเป็นเมือง ดังนี้

- ๑) โอกาสในการนำเทคโนโลยีมาปรับใช้ในภาครัฐอย่างเต็มรูปแบบ
- ๒) ความเสี่ยงที่จะเกิดความไม่ยั่งยืนทางการคลัง
- ๓) ความเสี่ยงที่จะมีความสูญเสียทางเศรษฐกิจจากกฎระเบียบที่ล้าสมัยเพิ่มสูงขึ้น
- ๔) ความเสี่ยงที่โครงสร้างภาครัฐจะยังขัดขวางการพัฒนาและไม่สามารถตอบสนอง ความต้องการของประชาชน

แนวคิดของกรอบแผนพัฒนาฯ ฉบับที่ ๑๓

เพื่อให้สามารถขับเคลื่อนการพัฒนาประเทศในช่วงระยะเวลาของแผนพัฒนาฯ ฉบับที่ ๑๓ (พ.ศ. ๒๕๖๖ – ๒๕๗๐) ให้เกิดผลสัมฤทธิ์ในทิศทางที่จะนำไปสู่การบรรลุเป้าหมายตามยุทธศาสตร์ชาติ ๒๐ ปี ได้อย่างเป็นรูปธรรม ภายใต้เงื่อนไขความท้าทายทั้งหลายดังกล่าว จึงจำเป็นที่ประเทศจะต้องเสริมสร้างให้เกิด ความเปลี่ยนแปลงครั้งใหญ่ในระดับโครงสร้างของประเทศบนพื้นฐานของความเข้มแข็ง สมดุล และยั่งยืน เพื่อ ก้าวข้ามปัญหาอุปสรรคเดิมให้ประเทศไทยมีสมรรถนะเพียงพอต่อการบริหารจัดการความเสี่ยง พร้อมทั้งเร่ง เพิ่มศักยภาพในการสร้างสรรค์ประโยชน์จากโอกาสที่เกิดขึ้นได้อย่างเหมาะสมและทันทั่วทั้ง

๑. พลิกโฉมประเทศไทย สู่เศรษฐกิจสร้างคุณค่า สังคมเดินหน้าอย่างยั่งยืน (Transformation to Hi-Value and Sustainable Thailand)
๒. องค์กรประกอบหลักของการขับเคลื่อนประเทศสู่ “เศรษฐกิจสร้างคุณค่า สังคมเดินหน้าอย่าง ยั่งยืน” (Hi-Value and Sustainable Thailand)

### ๓. แผนพัฒนาภาค/แผนพัฒนากลุ่มจังหวัด/แผนพัฒนาจังหวัด

#### ๓.๑ แผนพัฒนาภาคตะวันออกเฉียงเหนือ พ.ศ. ๒๕๖๐ - ๒๕๖๕ ฉบับทบทวน

##### ๑. สภาพทั่วไป

๑.๑ ที่ตั้ง ภาคตะวันออกเฉียงเหนือ ตั้งอยู่ระหว่างละติจูด ๑๔°๗' ถึง ๑๘°๒๗' เหนือ และลองจิจูด ๑๐๐°๕๔' ถึง ๑๐๕°๓๗' ตะวันออก ตั้งอยู่ในตำแหน่งศูนย์กลางของอนุภูมิภาคแม่น้ำโขง โดยมีอาณาเขตติดต่อกับสาธารณรัฐประชาธิปไตยประชาชนลาว ด้านตะวันออกและด้านเหนือ มีแม่น้ำโขงเป็นเส้นกั้นพรมแดน และด้านใต้ติดต่อราชอาณาจักรกัมพูชา โดยมีเทือกเขาพนมดงรัก กั้นพรมแดน

๑.๒ พื้นที่และลักษณะภูมิประเทศ มีพื้นที่รวม ๑๐๕.๕๓ ล้านไร่ ลักษณะภูมิประเทศเป็นที่ราบสูง มีความลาดเอียงไปทางตะวันออก มีลักษณะคล้ายกระทะ แบ่งเป็น ๒ เขตใหญ่ ได้แก่ บริเวณแอ่งที่ราบโคราช อยู่บริเวณที่ราบลุ่มแม่น้ำมูลและชี ลักษณะเป็นที่ราบสูงสลับกับเนินเขา และบริเวณแอ่งสกลนคร อยู่ทาง ตอนเหนือของภาค ตั้งแต่แนวเขาภูพานไปจนถึงแม่น้ำโขง เทือกเขาที่แบ่งระหว่างแอ่งโคราชและแอ่งสกลนคร ได้แก่ เทือกเขาภูพาน

๑.๓ ภูมิอากาศ มีอากาศร้อนชื้นสลับกับแล้ง แบ่งเป็น ๓ ฤดู คือ ฤดูร้อน ช่วงเดือนกุมภาพันธ์-พฤษภาคม อากาศจะร้อนและแห้งแล้งมาก จังหวัดที่มีอุณหภูมิสูงสุด คือ อุตรดิตถ์ ฤดูฝน ช่วงเดือนพฤษภาคม-ตุลาคม ได้รับอิทธิพลของลมมรสุมตะวันตกเฉียงใต้ ทำให้มีฝนตกเป็นบริเวณกว้าง แต่มีแนวเทือกเขาตงพญาเย็นและสันกำแพงกั้นลมฝนจากมรสุมตะวันตกเฉียงใต้ ส่งผลให้พื้นที่แอ่งโคราช ซึ่งเป็นเขตเงาฝนจึงมีสภาพแห้งแล้งกว่าแอ่งสกลนคร จังหวัดที่มีฝนตกมากที่สุด คือ นครพนม ฝนตกน้อยที่สุด คือ นครราชสีมา ฤดูหนาว ช่วงเดือน พฤศจิกายน-กุมภาพันธ์ อากาศหนาวเย็น ได้รับอิทธิพลของลมมรสุมตะวันออกเฉียงเหนือจากประเทศจีน จังหวัดที่มีอุณหภูมิต่ำสุด คือ จังหวัดเลย

๑.๔ การใช้ประโยชน์ที่ดิน ในปี ๒๕๕๙ มีพื้นที่รวม ๑๐๕.๕๓ ล้านไร่ จำแนกเป็นพื้นที่ป่าไม้ ๑๕.๖๖ ล้านไร่ หรือร้อยละ ๑๔.๙ พื้นที่ทางการเกษตร ๖๓.๘๗ ล้านไร่ หรือร้อยละ ๖๐.๕ และพื้นที่ใช้ประโยชน์อื่นๆ ๒๖.๐๒ ล้านไร่ หรือร้อยละ ๒๔.๗ ของพื้นที่ภาค

##### ๑.๕ ทรัพยากรธรรมชาติ

๑.๕.๑ ดิน สภาพดินเป็นดินทรายไม่อุ้มน้ำ ทำให้ขาดแคลนน้ำ และขาดธาตุอาหาร ได้ดินมีเกลือหิน ทำให้ดินเค็ม จึงมีข้อจำกัดต่อการใช้ที่ดินเพื่อการเกษตร

๑.๕.๒ แหล่งน้ำ มีลุ่มน้ำขนาดใหญ่ ๓ ลุ่มได้แก่ แม่น้ำชี มีความยาวประมาณ ๗๖๕ กิโลเมตร ยาวที่สุดในประเทศไทย มีต้นน้ำที่ทิวเขาเพชรบูรณ์ และไหลไปรวมกับแม่น้ำมูลที่จังหวัดอุบลราชธานี แม่น้ำมูล มีความยาวประมาณ ๖๔๑ กิโลเมตร ต้นน้ำอยู่ที่เทือกเขาสันกำแพงแล้วไหลลงสู่แม่น้ำโขงที่จังหวัดอุบลราชธานี นอกจากนี้ยังมีลำน้ำสาขาย่อย ได้แก่ ลำปาว ลำน้ำอูน ลำน้ำสงคราม ลำเสียว ลำน้ำเลย ลำน้ำพอง และลำตะคอง รวมทั้งแหล่งน้ำธรรมชาติขนาดใหญ่ ที่กระจายอยู่ในพื้นที่ เช่น หนองหาร (สกลนคร) และ บึงละหาน (ชัยภูมิ) นอกจากนี้ยังมีแหล่งน้ำบาดาล มีปริมาณน้ำในเกณฑ์เฉลี่ย ๕-๑๐ ลูกบาศก์เมตรต่อชั่วโมง ที่ความลึกของบ่อประมาณ ๓๐ เมตร คุณภาพของน้ำบาดาลมีตั้งแต่เค็มจัด กร่อย และจัด เนื่องจากพื้นที่ในแอ่งโคราชและแอ่งสกลนครจะรองรับด้วยหินเกลือ หากเจาะน้ำบาดาลลึกเกินไปอาจจะพบน้ำเค็ม

๑.๕.๓ ป่าไม้ ในปี ๒๕๖๐ ภาคตะวันออกเฉียงเหนือมีพื้นที่ป่าไม้ จำนวน ๑๕.๖๖ ล้านไร่ คิดเป็นร้อยละ ๑๔.๙ ของพื้นที่ภาค หรือร้อยละ ๑๕.๓ ของพื้นที่ป่าไม้ทั้งประเทศ ซึ่งยังต่ำกว่าค่าเป้าหมาย ในการรักษาสมดุลของระบบนิเวศที่จะต้องมียพื้นที่ป่าไม้ร้อยละ ๔๐ ของพื้นที่ ส่วนใหญ่มีลักษณะเป็น ป่าเบญจพรรณ

## ๒. โครงข่ายคมนาคมขนส่งและการบริการสาธารณูปโภค

๒.๑ โครงข่ายถนน เชื่อมโยงกับโครงข่ายหลักของประเทศและเชื่อมโยงสู่ประเทศเพื่อนบ้าน สปป.ลาว กัมพูชา และสามารถเชื่อมโยงไปยังเวียดนามและจีนตอนใต้

๒.๑.๑ ทางหลวงแผ่นดินหมายเลข ๒ (ถนนมิตรภาพ)

๒.๑.๒ เส้นทางแนวระเบียงเศรษฐกิจตะวันออก-ตะวันตก

๒.๑.๓ เส้นทางใหม่เศรษฐกิจตะวันออก-ตะวันตก ๒

๒.๒ รถไฟ

๒.๓ สนามบิน

๒.๔ ด้านชายแดน

๒.๕ แผนงานพัฒนาโครงสร้างพื้นฐานขนาดใหญ่ที่อยู่ระหว่างดำเนินการในภาค ได้แก่ รถไฟความเร็วสูง (ช่วงกรุงเทพฯ-นครราชสีมา ช่วงนครราชสีมา-หนองคาย) รถไฟทางคู่ (ช่วงชุมทางถนนจิระ-ขอนแก่น ช่วงขอนแก่น-หนองคาย ช่วงจิระ-อุบลราชธานี) ทางหลวงพิเศษระหว่างเมืองและทางพิเศษ (ช่วงบางปะอิน-นครราชสีมา ช่วงระเบียงเศรษฐกิจ EWEC ด้านตะวันออก)

๒.๖ บริการสาธารณูปโภค

๒.๖.๑ ไฟฟ้า

๒.๖.๒ ประปา

## ๓. สภาพเศรษฐกิจและรายได้

๓.๑ ภาพรวมเศรษฐกิจ

๓.๒ เศรษฐกิจรายสาขา

๓.๓ เศรษฐกิจระดับครัวเรือน

## ๔. ประชากรและสังคม

### ๔.๑ ประชากร

จำนวนประชากรของภาคมากที่สุดของประเทศ ปี ๒๕๖๐ มีจำนวนประชากร ๒๑.๘๘ ล้านคน หรือร้อยละ ๓๓.๒ ของประเทศ เพิ่มขึ้นจาก ๒๑.๖๙ ล้านคน ในปี ๒๕๕๕ และมีอัตราการเพิ่มขึ้นของประชากรในช่วงปี ๒๕๕๕-๒๕๕๐ โดยเฉลี่ยร้อยละ ๐.๓๑ ต่ำกว่าประเทศที่มีอัตราการเพิ่มเฉลี่ยร้อยละ ๐.๕๔ โดยจังหวัดนครราชสีมา มีประชากรมากที่สุด ๒.๕๘ ล้านคน รองลงมา คือ จังหวัดอุบลราชธานี มีประชากร ๑.๘๑ ล้านคน และจังหวัดขอนแก่น มีประชากร ๑.๗๖ ล้านคน คิดเป็นร้อยละ ๑๒.๐ ๘.๕ และ ๘.๒ ของประชากรภาคตามลำดับ

### ๔.๒ แรงงาน

แรงงานส่วนใหญ่มีความรู้ระดับประถมศึกษา แรงงานระดับอาชีวะมีสัดส่วนน้อยมาก ในปี ๒๕๖๐ มีกำลังแรงงาน ๙.๖๓ ล้านคน ส่วนใหญ่อยู่ในภาคเกษตร ร้อยละ ๕๐.๗๗ ของกำลังแรงงาน ของภาค จำนวนแรงงานที่มีความรู้ระดับประถมลดลง จากร้อยละ ๕๗.๘ ในปี ๒๕๕๕ เป็นร้อยละ ๕๖.๔๘ ในปี ๒๕๖๐ มีความรู้ระดับมัธยมต้น เพิ่มขึ้นจากร้อยละ ๑๖.๐๒ ในปี ๒๕๕๕ เป็นร้อยละ ๑๗.๙ ในปี ๒๕๖๐ ระดับมัธยมปลาย เพิ่มขึ้นจากร้อยละ ๑๑.๘๗ ในปี ๒๕๕๕ เป็นร้อยละ ๑๑.๙๖ ในปี ๒๕๖๐ แรงงานระดับอาชีวะเพิ่มขึ้นเล็กน้อยจากร้อยละ ๒.๐๗ ในปี ๒๕๕๕ เป็นร้อยละ ๒.๐๙ ในปี ๒๕๖๐ ระดับอุดมศึกษา เพิ่มขึ้นจากร้อยละ ๗.๐๕ ในปี ๒๕๕๕ เป็นร้อยละ ๙.๕๖ ในปี ๒๕๖๐

### ๔.๓ การศึกษา

สถาบันการศึกษามีทุกระดับ โดยระดับอุดมศึกษามี ๕๓ แห่ง ครอบคลุมเกือบทุกจังหวัด แยกเป็นมหาวิทยาลัยของรัฐ ๓๖ แห่ง เอกชน ๑๐ แห่ง และสถาบันวิทยาลัยชุมชน ๗ แห่ง ในจำนวนนี้เป็นสถาบันวิจัย ๑๒ แห่ง ซึ่งมากที่สุดในประเทศ

#### ๔.๔ สาธารณสุข

มีสถานบริการสาธารณสุขให้บริการครอบคลุมทั่วถึงทุกพื้นที่ ในปี ๒๕๖๐ มีจำนวนโรงพยาบาลรัฐบาล ๓๒๓ แห่ง ได้แก่ โรงพยาบาลชุมชน (รพช.) ๒๙๑ แห่ง โรงพยาบาลทั่วไป (รพท.) ๒๓ แห่ง โรงพยาบาลศูนย์ (รพศ.) ๙ แห่ง และโรงพยาบาลส่งเสริมสุขภาพตำบล (รพ.สต.) จำนวน ๓,๔๗๗ แห่ง

#### ๕. ทรัพยากรธรรมชาติ สิ่งแวดล้อม และภัยพิบัติ

##### ๕.๑ สถานการณ์ด้านทรัพยากรธรรมชาติและสิ่งแวดล้อม

ทรัพยากรป่าไม้มีแนวโน้มลดลง ในปี ๒๕๖๐ ภาคตะวันออกเฉียงเหนือมีพื้นที่ป่าไม้ จำนวน ๑๕.๖๖ ล้านไร่ คิดเป็นร้อยละ ๑๔.๙ ของพื้นที่ภาค หรือร้อยละ ๑๕.๓ ของพื้นที่ป่าไม้ทั้งประเทศ ในช่วงปี ๒๕๕๖-๒๕๖๐ มีอัตราการเปลี่ยนแปลงของพื้นที่ป่าไม้ของภาคลดลงเฉลี่ยร้อยละ ๐.๒๔ เนื่องจาก การบุกรุกพื้นที่ป่าไม้เพื่อการเกษตรที่เพิ่มมากขึ้น โดยจังหวัดที่มีพื้นที่ป่าไม้ต่อพื้นที่จังหวัดมากที่สุดได้แก่ จังหวัดมุกดาหาร รองลงมาคือ จังหวัดชัยภูมิ จังหวัดเลย และจังหวัดอุบลราชธานี

##### ๕.๒ สถานการณ์ด้านภัยพิบัติ

การเกิดไฟป่ามีแนวโน้มเพิ่มขึ้น ในช่วงปี ๒๕๕๖-๒๕๖๐ มีจำนวนการเกิดไฟป่าเพิ่มขึ้นเฉลี่ยร้อยละ ๘.๘ โดยปี ๒๕๖๐ เกิดไฟไหม้ป่า จำนวน ๘๗๘ ครั้ง พื้นที่ถูกไฟไหม้ ๙,๖๘๗ ไร่ ลดลงจาก ปี ๒๕๕๖ ที่มีจำนวน ๑,๕๗๔ ครั้ง และจำนวนพื้นที่ป่าถูกไฟไหม้ ๑๙,๖๒๒ ไร่ ซึ่งเป็นปีที่เกิดไฟไหม้ป่ามากที่สุด โดยในระหว่างปี ๒๕๕๖ - ๒๕๖๐ เกิดไฟไหม้ป่าเฉลี่ย ๑,๒๖๘.๘ ครั้งต่อปี คิดเป็นพื้นที่ที่ถูกไฟไหม้เฉลี่ย ๑๘,๗๔๑.๒ ไร่ต่อปี

#### ๖. สภาวะแวดล้อม

##### ๖.๑ จุดแข็ง

##### ๖.๒ จุดอ่อน

##### ๖.๓ โอกาส

##### ๖.๔ ภัยคุกคาม

#### ๗. ปัญหาและประเด็นท้าทาย

##### ๘. แนวคิดและทิศทางการพัฒนา

ภาคตะวันออกเฉียงเหนือมีปัญหาพื้นฐานด้านการขาดแคลนน้ำ ดินคุณภาพต่ำ ประสบอุทกภัย และ ภัยแล้งซ้ำซาก คนมีปัญหาทั้งในด้านความยากจน และมีปัญหาภาวะทุพโภชนาการ แต่มีความพร้อม ด้านสถาบันการศึกษาและสถาบันวิจัย ดังนั้น การพัฒนาเศรษฐกิจและสังคมภาคตะวันออกเฉียงเหนือ ไปสู่ความ “มั่นคง มั่งคั่ง ยั่งยืน” จำเป็นจะต้องแก้ไขปัญหาคอขวดไปกับการพัฒนาการวิจัยเพื่อใช้ความรู้ เทคโนโลยี นวัตกรรม และความคิดสร้างสรรค์ในการเสริมสร้างความเข้มแข็งของเศรษฐกิจภายในภาคให้มีการเจริญเติบโตได้อย่างเต็มศักยภาพ พร้อมทั้งการแสวงหาโอกาสการนำความรู้ ทักษะ เทคโนโลยีและนวัตกรรมจากภายนอกมาช่วยขับเคลื่อน โดยการใช้ประโยชน์จากโครงการพัฒนาโครงสร้างพื้นฐานด้านคมนาคมขนส่งขนาดใหญ่ที่เชื่อมโยงภาคตะวันออกเฉียงเหนือกับโครงข่ายระบบการคมนาคมขนส่งและพื้นที่เศรษฐกิจหลักของประเทศ รวมทั้งการใช้ประโยชน์จากการเชื่อมโยงและข้อตกลงกับประเทศเพื่อนบ้านในกลุ่ม อนุภูมิภาคลุ่มแม่น้ำโขงที่กำลังมีการเจริญเติบโตอย่างรวดเร็วมาเสริมสร้างกิจกรรมการพัฒนาใหม่ ๆ ให้แก่ภาค เพื่อให้มีอัตราการเติบโตที่สูงเพียงพอต่อการลดความเหลื่อมล้ำกับพื้นที่ส่วนอื่นๆ ของประเทศได้ ในระยะยาว

๘.๑ เป้าหมายเชิงยุทธศาสตร์ : พัฒนาอีสานสู่มิติใหม่ให้เป็น “ศูนย์กลางเศรษฐกิจของอนุภูมิภาค ลุ่มแม่น้ำโขง”

##### ๘.๒ วัตถุประสงค์

๘.๒.๑ เพื่อแก้ปัญหาปัจจัยพื้นฐานด้านน้ำและดิน ให้เอื้อต่อการประกอบอาชีพ การดำรง

ชีพ และการพัฒนาเศรษฐกิจของภาค

๘.๒.๒ เพื่อดูแลช่วยเหลือคนจน ผู้ด้อยโอกาส และผู้สูงอายุ ให้มีคุณภาพชีวิตที่ดี พึ่งพาตนเอง พึ่งพาครอบครัว และพึ่งพากันในชุมชนได้

๘.๒.๓ เพื่อยกระดับการผลิตและการสร้างมูลค่าเพิ่มโดยใช้ความรู้ เทคโนโลยี และนวัตกรรม สนับสนุนให้การเติบโตทางเศรษฐกิจของภาคไม่ต่ำกว่าระดับประเทศ

๘.๒.๔ เพื่อเชื่อมโยงห่วงโซ่มูลค่าของระบบเศรษฐกิจภาคเข้ากับระบบเศรษฐกิจของประเทศ และภูมิภาคเอเชียตะวันออกเฉียงใต้

๘.๒.๕ เพื่อพัฒนาภาคตะวันออกเฉียงเหนือเป็นศูนย์กลางเศรษฐกิจของอนุภูมิภาคลุ่มแม่น้ำโขง และมีบทบาทสนับสนุนประเทศเป็นศูนย์กลางภูมิภาคเอเชียตะวันออกเฉียงใต้

๘.๓ เป้าหมาย

๘.๓.๑ อัตราการเจริญเติบโตทางเศรษฐกิจของภาคตะวันออกเฉียงเหนือขยายตัวเพิ่มขึ้น

๘.๓.๒ สัมประสิทธิ์ความไม่เสมอภาค (Gini Coefficient) ในการกระจายรายได้ภาคตะวันออกเฉียงเหนือลดลง

๘.๔ ตัวชี้วัดและค่าเป้าหมาย

ตัวชี้วัด	ค่าฐาน	ค่าเป้าหมาย				
		๒๕๖๒	๒๕๖๓	๒๕๖๔	๒๕๖๕	๒๕๖๒-๒๕๖๕
อัตราการเจริญเติบโตทางเศรษฐกิจของภาคตะวันออกเฉียงเหนือ	๘๙๒,๖๗๖ ล้านบาท (ปี ๒๕๕๙)	ขยายตัวไม่ต่ำกว่าร้อยละ ๓.๕	ขยายตัวไม่ต่ำกว่าร้อยละ ๓.๕	ขยายตัวไม่ต่ำกว่าร้อยละ ๓.๕	ขยายตัวไม่ต่ำกว่าร้อยละ ๓.๕	ขยายตัวเฉลี่ยร้อยละ ๓.๕ ต่อปี
สัมประสิทธิ์ความไม่เสมอภาค (Gini Coefficient) ในการกระจายรายได้ภาคตะวันออกเฉียงเหนือ	๐.๔๔๖ (ปี ๒๕๖๐)	ลดลงต่ำกว่า ๐.๔๔๖	ลดลงต่ำกว่า ๐.๔๔๖	ลดลงต่ำกว่า ๐.๔๔๖	ลดลงต่ำกว่า ๐.๔๔๖	ลดลงต่ำกว่า ๐.๔๔๖

๘.๕ ยุทธศาสตร์การพัฒนา

๘.๕.๑ ยุทธศาสตร์ที่ ๑ บริหารจัดการน้ำให้เพียงพอต่อการพัฒนาเศรษฐกิจและคุณภาพชีวิตอย่างยั่งยืน

๘.๕.๒ ยุทธศาสตร์ที่ ๒ แก้ไขปัญหาความยากจนและพัฒนาคุณภาพชีวิตผู้มีรายได้น้อยเพื่อลดความเหลื่อมล้ำทางสังคม

๘.๕.๓ ยุทธศาสตร์ที่ ๓ สร้างความเข้มแข็งของฐานเศรษฐกิจภายในควบคู่กับ การแก้ปัญหาทรัพยากรธรรมชาติและสิ่งแวดล้อม

๘.๕.๔ ยุทธศาสตร์ที่ ๔ พัฒนาการท่องเที่ยวเชิงบูรณาการ

๘.๕.๕ ยุทธศาสตร์ที่ ๕ ใช้โอกาสจากการพัฒนาโครงข่ายคมนาคมขนส่งที่เชื่อมโยงพื้นที่เศรษฐกิจหลักภาคกลางและพื้นที่ระเบียงเศรษฐกิจภาคตะวันออกเฉียง (EEC) เพื่อพัฒนาเมือง และพื้นที่เศรษฐกิจใหม่ๆ ของภาค

๘.๕.๖ ยุทธศาสตร์ที่ ๖ พัฒนาความร่วมมือและใช้ประโยชน์จากข้อตกลงกับประเทศเพื่อนบ้าน  
ในการสร้างความเข้มแข็งทางเศรษฐกิจตามแนวชายแดนและแนวระเบียงเศรษฐกิจ

๓.๒. แผนพัฒนากลุ่มจังหวัดภาคตะวันออกเฉียงเหนือตอนล่าง ๒ (อุบลราชธานี ศรีสะเกษ ยโสธร  
อำนาจเจริญ)

การจัดทำแผนพัฒนาท้องถิ่นขององค์การบริหารส่วนตำบลมีความสัมพันธ์กับแผนพัฒนากลุ่ม  
จังหวัดภาคตะวันออกเฉียงเหนือตอนล่าง ๒ เพื่อพัฒนาเกษตรอุตสาหกรรม พลังงานทดแทน พัฒนาแหล่ง  
ท่องเที่ยวเชิงนิเวศ อารยธรรมและใหม่ โดยมีรายละเอียดดังนี้

วิสัยทัศน์

"อุตสาหกรรมแปรรูปและเกษตรอินทรีย์เพิ่มมูลค่า  
การท่องเที่ยวเชิงคุณภาพ การค้าชายแดนได้มาตรฐานสากล"

พันธกิจ

๑. สร้างมูลค่าเพิ่มให้กับสินค้าเกษตรด้วยอุตสาหกรรมเกษตรแปรรูป และมาตรฐานเกษตรอินทรีย์
๒. พัฒนาสินค้าและบริการทางการท่องเที่ยว เพิ่มประสิทธิภาพการบริหารจัดการท่องเที่ยวแบบบูรณา  
การและส่งเสริมการตลาด เพื่อเป็นแหล่งท่องเที่ยวเชิงคุณภาพ
๓. สนับสนุนและส่งเสริมความเข้มแข็งให้แก่วิสาหกิจชุมชน สหกรณ์ ผู้ประกอบการ ในด้านการพัฒนา  
ระบบสารสนเทศ ด้านการบริหารจัดการและการพัฒนาระบบโลจิสติกส์เพื่อเชื่อมโยงธุรกิจการค้าสู่  
สากล

เป้าประสงค์รวม

๑. พัฒนาอุตสาหกรรมเกษตรแปรรูปและผลิตสินค้าเกษตรตามมาตรฐานเกษตรอินทรีย์เพื่อเพิ่มมูลค่า
๒. พัฒนาการท่องเที่ยวโดยยกระดับและคุณค่า เพื่อเพิ่มศักยภาพในการแข่งขัน
๓. พัฒนาวิสาหกิจชุมชน สหกรณ์ ผู้ประกอบการ เพื่อเพิ่มมูลค่าการค้าชายแดน

ตัวชี้วัด/ค่าเป้าหมาย

๑. เพิ่มมูลค่าสินค้าเกษตรแปรรูปและเกษตรอินทรีย์ เป้าหมาย ๔ ปี ร้อยละ ๑๐
๒. มีรายได้จากการท่องเที่ยวเพิ่มขึ้นทุกปี เป้าหมาย ๔ ปี รมร้อยละ ๒๓
๓. ร้อยละที่เพิ่มขึ้นของมูลค่าการค้าชายแดน เป้าหมาย ร้อยละ ๓.๕ ต่อปี

ลำดับความสำคัญของประเด็นยุทธศาสตร์

กลุ่มจังหวัดภาคตะวันออกเฉียงเหนือตอนล่าง ๒ ได้กำหนดประเด็นยุทธศาสตร์การพัฒนากลุ่มจังหวัด ไว้ ๓  
ประเด็นยุทธศาสตร์ ตามลำดับความสำคัญ ดังนี้

ประเด็นยุทธศาสตร์ที่ ๑ การเพิ่มพูนมูลค่าข้าวหอมมะลิ พืชเศรษฐกิจ ปศุสัตว์และประมง ด้วยอุตสาหกรรม  
เกษตรแปรรูปและมาตรฐานสินค้าเกษตรอินทรีย์

ประเด็นยุทธศาสตร์ที่ ๒ การขยายฐานตลาดท่องเที่ยวเชิงคุณภาพ

ประเด็นยุทธศาสตร์ที่ ๓ สนับสนุนและส่งเสริมศักยภาพผู้ประกอบการ เพื่อเชื่อมโยงธุรกิจการค้าการลงทุนสู่  
สากล

### ๓.๓. แผนพัฒนาจังหวัดอำนาจเจริญ พ.ศ. ๒๕๖๖ – ๒๕๗๐

แผนพัฒนาท้องถิ่นมีความสัมพันธ์กับแผนพัฒนาจังหวัด มีรายละเอียดดังนี้

มติคณะกรรมการบูรณาการนโยบายพัฒนาภาค (ก.บ.ภ.) ครั้งที่ ๒/๒๕๖๔ เมื่อวันที่ ๑๔ กรกฎาคม ๒๕๖๔ กำหนดให้แผนพัฒนาจังหวัดและกลุ่มจังหวัดต้องดำเนินการผ่านกระบวนการแบบมีส่วนร่วมของทุกภาคส่วน มีความครอบคลุมทุกมิติการพัฒนา มุ่งตอบสนองความต้องการและแก้ไขปัญหาที่สำคัญของจังหวัด และขับเคลื่อนประเด็นการพัฒนาที่สอดคล้องกับยุทธศาสตร์ชาติ แผนระดับชาติ นโยบายรัฐบาล และแผนพัฒนาภาค ตามศักยภาพและโอกาสของพื้นที่ เป็นกรอบการดำเนินงานจัดทำแผน เพื่อให้เกิดการพัฒนาที่สอดคล้องเชื่อมโยงกันในทุกพื้นที่ และเพิ่มขีดความสามารถในการแข่งขัน อันจะก่อให้เกิดประโยชน์ต่อประชาชนได้อย่างทั่วถึง จังหวัดอำนาจเจริญ จึงได้กำหนดเป้าหมายการพัฒนาจังหวัด ระยะ ๕ ปี (พ.ศ. ๒๕๖๖ – ๒๕๗๐) โดยมุ่งสู่การเป็น “เมืองธรรมเกษตร การเกษตรสร้างมูลค่า ท่องเที่ยวเสริมสร้างสุขภาพ เชื่อมโยงเส้นทางการค้า” ซึ่งประกอบด้วย ๔ ประเด็นการพัฒนาดังนี้

ประเด็นการพัฒนาที่ ๑ การส่งเสริมและยกระดับการพัฒนาการผลิตสินค้าเกษตรอินทรีย์ สินค้าเกษตรปลอดภัย อุตสาหกรรมเกษตรแปรรูป และผลิตภัณฑ์สมุนไพร

ประเด็นการพัฒนาที่ ๒ การพัฒนาคน หมู่บ้าน ชุมชน ให้มีคุณภาพ มั่นคง เข้มแข็ง และทันสมัย ตามหลักปรัชญาของเศรษฐกิจพอเพียง

ประเด็นการพัฒนาที่ ๓ การส่งเสริมการค้า การลงทุน การท่องเที่ยวและบริการ และสินค้าชุมชน ให้สามารถแข่งขันได้

ประเด็นการพัฒนาที่ ๔ การบริหารจัดการทรัพยากรธรรมชาติ สิ่งแวดล้อม ป่า ดิน น้ำ และพลังงาน เพื่อการอนุรักษ์และใช้ประโยชน์ที่สมดุล ยั่งยืน

โดยมีตัวชี้วัดความสำเร็จตามเป้าหมายการพัฒนาจังหวัด ดังนี้ (๑) ดัชนีวัดความสุขมวลรวมของประชาชนจังหวัดอำนาจเจริญ เพิ่มขึ้นไม่น้อยกว่า ร้อยละ ๗๕ ภายในปี ๒๕๗๐ (๒) คริวเรือนที่ประกอบอาชีพด้านการเกษตร มีรายได้เพิ่มขึ้นไม่น้อยกว่าร้อยละ ๑๐ เป้าหมาย ๕ ปี (๓) พื้นที่ผลิตสินค้าเกษตรอินทรีย์และสินค้าเกษตรปลอดภัยที่ได้รับมาตรฐาน จำนวน ๔๐๐,๐๐๐ ไร่ ภายในปี ๒๕๗๐ (๔) ทรัพยากรธรรมชาติและสิ่งแวดล้อมได้รับการอนุรักษ์ฟื้นฟู ไม่น้อยกว่า ๔,๗๐๐ ไร่/ปี และ (๕) เศรษฐกิจจังหวัดอำนาจเจริญขยายตัวเพิ่มขึ้นร้อยละ ๓ ต่อปี

จังหวัดอำนาจเจริญ มีมูลค่าผลิตภัณฑ์มวลรวมจังหวัดเฉลี่ยต่อคน (GPP Per Capita) ณ ราคาประจำปี ๒๕๖๑ เท่ากับ ๖๖,๙๐๒ บาทต่อปี โดยในปี ๒๕๖๒ พบว่า มีภาวะเศรษฐกิจชะลอตัวลงจากปี ๒๕๖๑ (ร้อยละ ๖.๔) โดยชะลอตัวร้อยละ ๕.๔ และเมื่อเทียบกับระดับภาคและระดับประเทศพบว่า มีอัตราการขยายตัวทางเศรษฐกิจค่อนข้างสูงกว่า (ระดับภาคตะวันออกเฉียงเหนือ ร้อยละ ๐.๑ ระดับประเทศ ร้อยละ ๒.๓) และเมื่อเทียบกับกลุ่มจังหวัดภาคตะวันออกเฉียงเหนือตอนล่าง ๒ พบว่า จังหวัดอำนาจเจริญ มีอัตราการขยายตัวสูงกว่าทุกจังหวัด โดยผลิตภัณฑ์จังหวัดต่อหัว (GPP per capita) ณ ราคาประจำปี ๒๕๖๒ มีมูลค่า ๗๑,๘๑๕ บาท มีแนวโน้มเพิ่มขึ้น ซึ่งเพิ่มจากปี ๒๕๖๑ ประมาณ ๔,๙๑๓ บาท โดยโครงสร้างเศรษฐกิจหลักอยู่ในภาคเกษตร ประชากรส่วนใหญ่มีอาชีพเกษตรกรกรรม โดยพืชหลักที่มีการเพาะปลูกได้แก่ ข้าว มีพื้นที่ปลูก ๑,๐๖๒,๑๔๑ ไร่ มีพื้นที่ปลูก ๑๔๔,๘๓๙ ไร่ อ้อยโรงงาน มีพื้นที่ปลูก ๓๙,๒๐๒ ไร่ ยางพารา มีพื้นที่ปลูก ๙๒,๔๓๐ ไร่ และปาล์มน้ำมัน มีพื้นที่ปลูก ๗,๖๘๖ ไร่ ตามลำดับ สำหรับการท่องเที่ยวมีการปรับตัวลดลง โดยในปี ๒๕๖๓ มีผู้เยี่ยมชมเยือนจำนวน ๑๕๓,๖๙๒ คน มีรายได้จากการท่องเที่ยว ๒๐๗.๖๓ ล้านบาท โดยนักท่องเที่ยวส่วนใหญ่กว่าร้อยละ ๙๙ เป็นชาวไทย และเป็นชาวต่างชาติ ร้อยละ ๑ ด้านความมั่นคงและปลอดภัยในชีวิตและทรัพย์สิน พบว่า มีแนวโน้มของจำนวนคดีอาญาต่อร่างกายและจำนวนคดีอาญาต่อทรัพย์สินปรับตัวเพิ่มขึ้น ในขณะที่จำนวนคดียาเสพติดขยายตัวอย่างต่อเนื่อง และการเกิดอุบัติเหตุท้องถนนมีจำนวนลดลงอย่างต่อเนื่องด้วยเช่นกัน



เป้าหมายการพัฒนาจังหวัด

“เมืองธรรมเกษตร การเกษตรสร้างมูลค่า  
ท่องเที่ยวเสริมสร้างสุขภาพ เชื่อมโยงเส้นทางการค้า”

ประเด็นการพัฒนา  
บทวิเคราะห์

ความจำเป็นในการพัฒนา และเป้าหมายของแผนพัฒนาจังหวัดอำนาจเจริญ ระยะเวลา ๕ ปี (พ.ศ. ๒๕๖๖ – ๒๕๗๐) ปีงบประมาณ พ.ศ. ๒๕๖๖

■ ความจำเป็นทางยุทธศาสตร์ : วิเคราะห์ตามกรอบยุทธศาสตร์ชาติระยะ ๒๐ ปี

๑) ยุทธศาสตร์ด้านการสร้างความสามารถในการแข่งขันเพื่อให้ประเทศไทยสามารถพัฒนาไปสู่การเป็นประเทศพัฒนาแล้ว ซึ่งจำเป็นต้องยกระดับผลิตภาพการผลิตและการใช้นวัตกรรมในการเพิ่มความสามารถในการแข่งขัน และการพัฒนาอย่างยั่งยืน ทั้งในสาขาอุตสาหกรรม เกษตรและบริการ การสร้างความมั่นคงและปลอดภัยด้านอาหาร การเพิ่มขีดความสามารถทางการค้าและการเป็นผู้ประกอบการ รวมทั้งการพัฒนาฐานเศรษฐกิจแห่งอนาคตทั้งนี้ภายใต้กรอบการปฏิรูปและพัฒนาปัจจัยเชิงยุทธศาสตร์ทุกด้านอันได้แก่ โครงสร้างพื้นฐานและระบบโลจิสติกส์ วิทยาศาสตร์ เทคโนโลยีและนวัตกรรม การพัฒนาทุนมนุษย์ และการบริหารจัดการทั้งในภาครัฐและภาคธุรกิจเอกชน

๒) การบริหารจัดการน้ำให้มีประสิทธิภาพทุกกลุ่มน้ำรวมถึงน้ำใต้ดินเน้นการปรับระบบการบริหารจัดการอุทกภัยและภัยแล้งอย่างบูรณาการ

๓) การพัฒนาสมรรถนะทางเศรษฐกิจ ได้แก่ การรักษาเสถียรภาพ เศรษฐกิจและสร้างความเชื่อมั่น การส่งเสริมการค้าและการลงทุนที่อยู่บนการแข่งขันที่เป็นธรรมและรับผิดชอบต่อสังคม ตลอดจนการพัฒนาประเทศสู่ความเป็นชาติการค้าเพื่อให้เกิดประโยชน์จากห่วงโซ่มูลค่าในภูมิภาค เป็นการยกระดับไปสู่ส่วนบนของห่วงโซ่มูลค่ามากขึ้น

๔) การพัฒนาภาคการผลิตและบริการ บนฐานของการพัฒนาและนวัตกรรมและมีความเป็นมิตรต่อสิ่งแวดล้อม โดยมีการใช้ดิจิทัล และการค้าที่เข้มข้นเพื่อสร้างมูลค่าเพิ่มและขยายกิจกรรมการผลิตและบริการโดยมุ่งสู่ความเป็นเลิศในระดับโลกและในระดับภูมิภาคในอุตสาหกรรมหลายสาขาในภาคบริการที่หลากหลายตามรูปแบบการดำเนินชีวิตและการดำเนินธุรกิจที่เปลี่ยนไปรูปทั้งเป็นแหล่งอาหารที่มีคุณภาพสะอาดและปลอดภัยของโลก

๕) การพัฒนาผู้ประกอบการและเศรษฐกิจชุมชน พัฒนาทักษะผู้ประกอบการยกระดับผลิตภาพแรงงานและพัฒนาวิสาหกิจขนาดกลางและขนาดย่อม (SME) สู่สากล และพัฒนาวิสาหกิจชุมชนและสถาบันเกษตรกร

๖) การพัฒนาพื้นที่เศรษฐกิจพิเศษและพื้นเมือง พัฒนาเศรษฐกิจพิเศษชายแดนและพัฒนาระบบศูนย์กลางความเจริญ จัดระบบผังเมืองที่มีประสิทธิภาพและมีส่วนร่วมมีการจัดการสิ่งแวดล้อมและโครงสร้างพื้นฐานทางสังคมและเศรษฐกิจที่สอดคล้องกับศักยภาพ

๗) การลงทุนพัฒนาโครงสร้างพื้นฐานในด้านการขนส่ง ด้านพลังงาน ระบบเทคโนโลยีและสารสนเทศ และการสื่อสารและการวิจัยและพัฒนา

๘) การเชื่อมโยงกับภูมิภาคและเศรษฐกิจโลก สร้างความเป็นหุ้นส่วนการพัฒนากับนานาประเทศ ส่งเสริมความร่วมมือกับนานาชาติในการสร้างความมั่นคงด้านต่าง ๆ เพิ่มบทบาทของไทยในองค์กรระหว่างประเทศ รวมถึงสร้างองค์ความรู้ด้านการต่างประเทศ

๙) การพัฒนาและเสริมสร้างศักยภาพคนเพื่อพัฒนาคนและสังคมไทยให้เป็นรากฐานที่แข็งแกร่งของประเทศ มีความพร้อมทางกาย ใจ สติปัญญา มีความเป็นสากล มีทักษะการคิดวิเคราะห์อย่างมีเหตุผล มีระเบียบวินัย เคารพกฎหมาย มีคุณธรรม จริยธรรม รู้คุณค่าความเป็นไทย มีครอบครัวที่มั่นคง กรอบแนวทาง ที่ต้องให้ความสำคัญ

- การพัฒนาศักยภาพคนตลอดช่วงชีวิตให้สนับสนุนการเจริญเติบโตของประเทศ
  - การยกระดับคุณภาพการศึกษาและการเรียนรู้ให้มีคุณภาพ เท่าเทียม และถ่วงถึง
  - การปลูกฝังระเบียบวินัย คุณธรรม จริยธรรม ค่านิยมที่พึงประสงค์
  - การสร้างเสริมให้คนมีสุขภาพที่ดี
  - การสร้างความอยู่ดีมีสุขของครอบครัวไทย เสริมสร้างบทบาทของสถาบันครอบครัว ในการบ่มเพาะจิตใจให้เข้มแข็ง

- ๑๐) การจัดระบบอนุรักษ์ ฟื้นฟูและป้องกันการทำลายป่า
- ๑๑) พัฒนาและใช้พลังงานที่เป็นมิตรกับสิ่งแวดล้อม
- ๑๒) การลดปัญหาโลกร้อนและปรับตัวให้พร้อมกับการเปลี่ยนแปลงกับสภาพภูมิอากาศ

■ ความจำเป็นทางยุทธศาสตร์ : วิเคราะห์ตาม (ร่าง) แผนพัฒนาเศรษฐกิจและสังคมแห่งชาติ ฉบับที่ ๑๓

- ▶ หมายเหตุที่ ๑ ไทยเป็นประเทศชั้นนำด้านสินค้าเกษตรและเกษตรแปรรูปมูลค่าสูง
- เป้าหมายที่ ๑ มูลค่าเพิ่มของสินค้าเกษตรและเกษตรแปรรูปสูงขึ้น
- เป้าหมายที่ ๒ พัฒนาโครงสร้างพื้นฐานและระบบบริหารจัดการ เพื่อคุณภาพและความยั่งยืน ของภาคเกษตร

กลยุทธ์การพัฒนา : กลยุทธ์ที่ ๒ การส่งเสริมการผลิตและการขยายตัวของตลาด ของสินค้าเกษตรและผลิตภัณฑ์เกษตรแปรรูปที่มีมูลค่าเพิ่มสูง อาทิ ผลผลิตเกษตรปลอดภัย สมุนไพรแปรรูป อาหารทาง การแพทย์ อาหารทางเลือก เป็นต้น

- ▶ หมายเหตุที่ ๔ ไทยเป็นศูนย์กลางทางการแพทย์และสุขภาพมูลค่าสูง
- เป้าหมายที่ ๑ ไทยมีศักยภาพในการสร้างมูลค่าทางเศรษฐกิจจากสินค้าและบริการสุขภาพ
- เป้าหมายที่ ๒ องค์กรรู้ด้านการแพทย์และสาธารณสุขมีศักยภาพเอื้อต่อการสร้างมูลค่าเพิ่มในสินค้าและบริการทางสุขภาพ

กลยุทธ์การพัฒนา : กลยุทธ์ที่ ๑ บริการทางการแพทย์ที่มีศักยภาพในการสร้างมูลค่าทางเศรษฐกิจ

- ▶ หมายเหตุที่ ๗ ไทยมีวิสาหกิจขนาดกลางและขนาดย่อมที่เข้มแข็ง มีศักยภาพสูง และสามารถแข่งขันได้

เป้าหมายที่ ๑ วิสาหกิจขนาดกลางและขนาดย่อมสามารถเข้าถึงและได้รับการส่งเสริมอย่างมีประสิทธิภาพจากภาครัฐ

กลยุทธ์การพัฒนา : กลยุทธ์ที่ ๕ การยกระดับประสิทธิภาพกระบวนการส่งเสริมวิสาหกิจขนาดกลางและขนาดย่อมของภาครัฐ

■ ความจำเป็นทางยุทธศาสตร์ : วิเคราะห์ตามแผนพัฒนาภาคตะวันออกเฉียงเหนือ พ.ศ. ๒๕๖๐ - ๒๕๖๕

- ▶ ยุทธศาสตร์ที่ ๑ บริหารจัดการจัดการน้ำให้เพียงพอต่อการพัฒนาเศรษฐกิจและคุณภาพชีวิตอย่างยั่งยืน

แนวทางการพัฒนา

๑) พัฒนาแหล่งน้ำเดิมและแหล่งน้ำธรรมชาติ เพื่อเพิ่มประสิทธิภาพการกักเก็บน้ำ โดยการปรับปรุงอ่างเก็บน้ำ หนอง ฝายและพื้นที่ชุ่มน้ำที่มีอยู่เดิม และพัฒนาแหล่งน้ำธรรมชาติให้สามารถเพิ่มปริมาณการกักเก็บรวมทั้งพัฒนาแหล่งน้ำใต้ดินตามความเหมาะสมของพื้นที่โดยไม่ให้เกิดผลกระทบจากดินเค็ม สร้างแหล่งกักเก็บ (แก้มลิง) อ่างเก็บน้ำ ฝาย และแหล่งน้ำขนาดเล็กในพื้นที่ที่เหมาะสมในพื้นที่การเกษตร

๒) พัฒนาระบบส่งและกระจายน้ำ เช่น ระบบสูบน้ำ อาคารบังคับน้ำ คลองส่งน้ำ เป็นต้น

▶ ยุทธศาสตร์ที่ ๒ แก้ไขปัญหาความยากจนและพัฒนาคุณภาพชีวิตผู้มีรายได้น้อยเพื่อลดความเหลื่อมล้ำทางสังคม

แนวทางการพัฒนา

๑) พัฒนาอาชีพและรายได้ของคนยากจน โดยสร้างโอกาสให้กลุ่มคนจนมีที่ดินทำกินของตนเอง ส่งเสริมการมีอาชีพ สนับสนุนปัจจัยการผลิตและแหล่งเงินทุนในการประกอบอาชีพ ยกกระดับฝีมือและอบรมให้ความรู้ เพื่อให้มีรายได้เสริมและเกิดความมั่นคงทางรายได้

▶ ยุทธศาสตร์ที่ ๓ สร้างความเข้มแข็งของฐานเศรษฐกิจภายในควบคู่กับการแก้ปัญหาทรัพยากรธรรมชาติและสิ่งแวดล้อม

แนวทางการพัฒนา

๑) พัฒนาอาชีพและรายได้ของเกษตรกร โดยสร้างความมั่นคงของเกษตรกรรายย่อย โดยยึดหลักปรัชญาของเศรษฐกิจพอเพียง เกษตรทฤษฎีใหม่ เกษตรทางเลือก เกษตรกรรมยั่งยืน และเกษตรแปลงใหญ่ สนับสนุนการรวมกลุ่มเกษตรกร พัฒนาคความเข้มแข็งขององค์กรและสถาบันเกษตรกร พัฒนาเครือข่ายวิสาหกิจชุมชนหรือสหกรณ์การเกษตร พัฒนาเกษตรกรรุ่นใหม่ให้เป็นมีอาชีพ สนับสนุนการเข้าถึงแหล่งเงินทุนที่เป็นธรรม

▶ ยุทธศาสตร์ที่ ๔ พัฒนาการท่องเที่ยวเชิงบูรณาการ

แนวทางการพัฒนา

๑) พัฒนาและส่งเสริมการท่องเที่ยวเชิงประเพณีวัฒนธรรมในทุกพื้นที่ โดยส่งเสริมชุมชนในการสร้างสรรค์กิจกรรมหรือเทศกาลประจำถิ่นในแต่ละเดือนในพื้นที่ต่าง ๆ โฆษณาประชาสัมพันธ์แก่นักท่องเที่ยวทั้งชาวไทยและต่างประเทศ เพื่อสร้างการรับรู้สินค้า บริการ และแหล่งท่องเที่ยวที่สะท้อนอัตลักษณ์ของชุมชน พัฒนาแบรนด์และสื่อสารความแตกต่างของชุมชนต่าง ๆ ในรูปแบบการเล่าเรื่อง (Storytelling) ส่งเสริมการขายแพ็คเกจการท่องเที่ยวเพื่อกระตุ้นการท่องเที่ยวนอกฤดูกาล ส่งเสริมการตลาดแบบมีเป้าหมายเฉพาะกลุ่ม เช่น กลุ่มผู้สูงอายุ กลุ่มนักเรียนนักศึกษา กลุ่มผู้ปฏิบัติธรรม กลุ่มสุขภาพสตรี เป็นต้น

๒) พัฒนาแหล่งท่องเที่ยว สินค้าและบริการ ให้สอดคล้องกับกระแสนิยมการท่องเที่ยวเชิงวัฒนธรรมของสองฝั่งโขง พัฒนากิจกรรมการท่องเที่ยวให้มีความหลากหลาย อาทิ การท่องเที่ยว/พักผ่อนชมทัศนียภาพและวิถีชีวิตลุ่มแม่น้ำโขง (Leisure/Lifestyle) การท่องเที่ยวด้วยจักรยานและการเดินทางแบบคาราวาน (Cycling/Caravan Tours) การท่องเที่ยวเชิงมทกรรม (Festivals/Events) เป็นต้น

๓) พัฒนาแหล่งท่องเที่ยวและสิ่งอำนวยความสะดวกให้ได้มาตรฐาน ดูแลความปลอดภัยให้นักท่องเที่ยว ประชาสัมพันธ์การท่องเที่ยว และพัฒนาเส้นทาง การท่องเที่ยวที่เชื่อมโยงในลักษณะเครือข่าย เพื่อกระจายนักท่องเที่ยวจากเมืองหลักไปสู่ชุมชนและท้องถิ่น เชื่อมโยงกิจกรรมการท่องเที่ยวระหว่างภาคเอกชนกับชุมชนและท้องถิ่น รวมทั้งพัฒนาสินค้า OTOP สินค้าวิสาหกิจชุมชน ของที่ระลึก ร้านอาหาร ที่พักให้มีคุณภาพดี ส่งเสริมการท่องเที่ยวเฉพาะกลุ่มตามความสนใจของนักท่องเที่ยว รวมถึงระบบการจัดการสิ่งแวดล้อมในแหล่งท่องเที่ยว

### การวิเคราะห์สถานะแวดล้อมและศักยภาพ (SWOT Analysis)

จังหวัดอำนาจเจริญได้มีการวิเคราะห์สภาพการณ์ปัจจุบันขององค์กรโดยนำเครื่องมือทางการบริหาร SWOT Analysis มาใช้เพื่อค้นหาศักยภาพในการบริหารจัดการด้านการดำเนินงานด้วยการวิเคราะห์หาจุดอ่อน จุดแข็ง อุปสรรค และโอกาสในการพัฒนา โดยมองว่าการวิเคราะห์หาจุดแข็งหรือจุดเด่นภายในจังหวัด (Strength) จะทำให้การดำเนินงานบรรลุผลสัมฤทธิ์และพยายามควบคุมจุดอ่อนหรือข้อด้อย (Weakness) ภายในองค์กรที่ทำให้การดำเนินงานไม่บรรลุผลสัมฤทธิ์ ในขณะที่เดียวกันวิเคราะห์หาโอกาสหรือปัจจัยส่งเสริมจากภายนอก

(Opportunity) ที่ทำให้การดำเนินงานภายในจังหวัดบรรลุผลสัมฤทธิ์ และเฝ้าระวังอุปสรรคหรือภาวะคุกคามจากภายนอก (Threat) ที่ทำให้การดำเนินงานไม่บรรลุผลสัมฤทธิ์ผล ทำให้ได้ผลการวิเคราะห์ดังนี้

จุดแข็ง (Strength)	จุดอ่อน (Weaknesses)
<p>๑) เป็นแหล่งผลิตข้าวหอมมะลิที่มีคุณภาพ</p> <p>๒) มีปราชญ์ชาวบ้านและภูมิปัญญาท้องถิ่นที่ได้รับการยอมรับ หลากหลาย ทั้งทางด้านเกษตร ด้านการแพทย์แผนไทย และด้านศิลปวัฒนธรรม</p> <p>๓) มีความสามารถในการแปรรูปข้าวและแปรรูปผลิตภัณฑ์ข้าวหอมมะลิและข้าวสีเพื่อเพิ่มมูลค่า</p> <p>๔) มีศูนย์ผลิตเมล็ดพันธุ์ข้าวชุมชนครอบคลุมทุกอำเภอ</p> <p>๕) มีการเพาะปลูกพืชทางการเกษตรที่หลากหลาย</p> <p>๖) มีพื้นที่ชายแดนติดต่อกับประเทศเพื่อนบ้าน และมีจุดผ่อนปรนที่เอื้อต่อการค้าขายระหว่างประเทศ</p> <p>๗) มีสถานที่ทางศาสนา วัฒนธรรม แหล่งทรัพยากรธรรมชาติ ป่าชุมชน และโบราณสถานที่สามารถพัฒนาเป็นแหล่งท่องเที่ยวได้</p> <p>๘) มีสังคมชนบทที่เอื้ออาทรต่อกัน มีภาคีความร่วมมือของทุกภาคส่วนในพื้นที่</p> <p>๙) มีสถาบันการศึกษาระดับอุดมศึกษา เช่นมหาวิทยาลัยมหิดล วิทยาเขตอำนาจเจริญ มหาวิทยาลัยรามคำแหง สาขาวิทยบริการเฉลิมพระเกียรติอำนาจเจริญ</p> <p>๑๐) มีศักยภาพของแหล่งพลังงานทดแทนและทรัพยากรน้ำบาดาลจำนวนมาก</p> <p>๑๑) ประสิทธิภาพในการปราบปรามอาชญากรรมเพื่อเพิ่มความปลอดภัยในชีวิตและทรัพย์สินของประชาชนอยู่ในระดับสูง</p> <p>๑๒) อัตราการพึ่งพิงทางเศรษฐกิจของเด็กและผู้สูงอายุต่อประชากรวัยแรงงานค่อนข้างต่ำ</p> <p>๑๓) มีวัฒนธรรมประเพณีที่ดี ๑๒</p> <p>๑๔) ภาคประชาสังคมของจังหวัดมีความเข้มแข็ง</p>	<p>๑) รายได้เฉลี่ยต่อหัวของประชาชนยังอยู่ในเกณฑ์ต่ำ</p> <p>๒) เส้นทางคมนาคมขนส่งที่ทางหลวงท้องถิ่นที่องค์กรปกครองส่วนท้องถิ่นเป็นผู้รับผิดชอบยังมีสภาพชำรุดทรุดโทรมและไม่ได้มาตรฐาน</p> <p>๓) การพัฒนาแหล่งน้ำเพื่อการอุปโภคบริโภค และการเกษตรยังไม่เพียงพอต่อความต้องการ</p> <p>๔) คุณภาพการศึกษาขั้นพื้นฐานยังอยู่ในเกณฑ์ต่ำ</p> <p>๕) ทรัพยากรธรรมชาติป่าไม้ต่อพื้นที่มีสัดส่วนน้อย</p> <p>๖) การบริหารจัดการด้านขยะ/สิ่งแวดล้อมถูกต้องตามหลักวิชาการยังไม่ครบถ้วน</p> <p>๗) คริวเรือนยังขาดการพัฒนาทักษะในการประกอบอาชีพจำนวนมาก</p> <p>๘) พื้นที่ส่วนใหญ่ดินยังขาดความอุดมสมบูรณ์ ต้องได้รับการปรับปรุงบำรุงดิน</p> <p>๙) ประชาชนส่วนใหญ่มีพฤติกรรมเสี่ยงด้านสุขภาพ ทำให้มีแนวโน้มเกิดโรคเรื้อรังเพิ่มมากขึ้น ได้แก่ โรคเบาหวาน ความดัน โรคมะเร็งตับ และมะเร็งท่อน้ำดี</p> <p>๑๐) เกษตรกรในจังหวัดยังมีรายได้ค่อนข้างต่ำ</p> <p>๑๑) การเงินกู้ยืมเพื่อการเกษตรมีปริมาณค่อนข้างสูง</p> <p>๑๒) เกษตรกรขาดการนำองค์ความรู้ในการใช้เทคโนโลยีและนวัตกรรม ในการทำการเกษตร</p> <p>๑๓) ผลิตภาพแรงงานของจังหวัดยังอยู่ในระดับที่ต่ำมาก</p> <p>๑๔) รายได้จากการท่องเที่ยวยังอยู่ในระดับที่ต่ำมาก การท่องเที่ยวยังขาดกิจกรรมและสินค้าที่ดึงดูดนักท่องเที่ยวได้ใช้จ่ายและใช้เวลาท่องเที่ยวนานขึ้น</p> <p>๑๕) บุคลากรแพทย์มีแนวโน้มลดลง และมีอัตราส่วนการรองรับการให้บริการประชาชนต่ำ</p> <p>๑๖) การนำทรัพยากรน้ำบาดาลมาใช้ประโยชน์ยังไม่เต็มที่</p> <p>๑๗) มีสัดส่วนพื้นที่ชลประทานต่อพื้นที่ทางการเกษตรน้อย</p>

โอกาส (Opportunities)	อุปสรรค (Treats)
<p>๑) แนวโน้มความต้องการของผู้บริโภคที่ตระหนักถึงความปลอดภัยด้านอาหาร สุขภาพ และสิ่งแวดล้อม ส่งผลให้ความต้องการของตลาดผู้บริโภคอาหารอินทรีย์ และอาหารปลอดภัยเพิ่มสูงขึ้น</p> <p>๒) นโยบายของรัฐส่งเสริมและให้ความสำคัญในเรื่องเกษตรปลอดภัยและเกษตรอินทรีย์</p> <p>๓) นโยบายส่งเสริมและพัฒนาเกษตรกร (Smart Farmers) ส่งเสริมการพัฒนาการเกษตรมาตรฐานสูง และส่งเสริมการเพิ่มมูลค่าสินค้าเกษตร โดยรูปแบบส่งเสริมการเกษตรแปลงใหญ่</p> <p>๔) ความก้าวหน้าด้านการสื่อสารและเทคโนโลยีที่ทันสมัย ช่วยส่งเสริมให้การเข้าถึงแหล่งข้อมูลความรู้ได้ง่ายขึ้นเกิดการพัฒนาด้านการเกษตร การท่องเที่ยว และการค้ามากขึ้น</p> <p>๕) พื้นที่อยู่ใกล้เขตเศรษฐกิจ และแนวระเบียงเศรษฐกิจ</p> <p>๖) ประชาคมอาเซียนส่งผลให้การเคลื่อนย้ายคนสินค้า บริการในภูมิภาคมีความสะดวก คล่องตัว ช่วยกระตุ้นการท่องเที่ยว การค้าและการลงทุนระหว่างกันมากขึ้น</p> <p>๗) แผนชาติ ๒๐ ปี ให้ความสำคัญกับการพัฒนาตามแนวทางหลักปรัชญาของเศรษฐกิจพอเพียง การสร้างโอกาสความเสมอภาค และเท่าเทียมกันทางสังคม</p> <p>๘) ภาครัฐและเอกชนมีการส่งเสริมให้ใช้พลังงานทดแทน</p> <p>๙) แผนพัฒนาภาคตะวันออกเฉียงเหนือ ในช่วงแผนพัฒนาเศรษฐกิจและสังคมแห่งชาติฉบับที่ ๑๒ มีแนวทางการพัฒนาที่ช่วยผลักดันการพัฒนาจังหวัดหลายด้าน ซึ่งช่วยให้จังหวัดอำนาจเจริญมีโอกาสในการพัฒนาประเด็นที่สำคัญหลายประเด็น อาทิเช่น</p> <ul style="list-style-type: none"> <li>- เพิ่มศักยภาพการผลิตสินค้าเกษตรไปสู่มาตรฐานเกษตรอินทรีย์และอาหารปลอดภัย โดยสนับสนุนเกษตรกรและสถาบันเกษตรกรให้พึ่งตนเองได้ นำร่องในจังหวัดอำนาจเจริญ กาฬสินธุ์ และขอนแก่น</li> <li>- พัฒนาอาชีพและรายได้ของเกษตรกร โดยสร้างความมั่นคงของเกษตรกรรายย่อย โดยยึดหลักปรัชญาของเศรษฐกิจพอเพียง เกษตรทฤษฎีใหม่ เกษตรทางเลือก เกษตรกรรมยั่งยืน และแปลงใหญ่</li> <li>- สนับสนุนการรวมกลุ่มเกษตรกร และพัฒนาความเข้มแข็งขององค์กร/สถาบันเกษตรกร และพัฒนาเครือข่ายวิสาหกิจชุมชนหรือสหกรณ์การเกษตร พัฒนาเกษตรกรรุ่นใหม่ให้เป็นมืออาชีพ สนับสนุนการเข้าถึงแหล่งเงินทุนที่เป็นธรรม นำร่องในจังหวัดกาฬสินธุ์ นครพนม บุนนาค อำนาจเจริญ มุกดาหาร ยโสธร มหาสารคาม สกลนคร อุบลราชธานี อุดรธานี ศรีสะเกษ และหนองบัวลำภู</li> <li>- พัฒนาให้นครราชสีมา ขอนแก่น อุบลราชธานี และสกลนคร เป็นศูนย์กลางอุตสาหกรรมเกษตรแปรรูปและอาหารแบบครบวงจร ส่งเสริมอุตสาหกรรมเกษตรแปรรูปและอุตสาหกรรมใหม่ โดยสนับสนุนการวิจัยและพัฒนาการแปรรูปเพื่อเพิ่มมูลค่าสินค้าเกษตร และส่งเสริมการผลิตเศรษฐกิจชีวภาพ (Bio Economy) จากพืชพลังงาน (อ้อยและมันสำปะหลัง) ในพื้นที่กลุ่มจังหวัดภาคตะวันออกเฉียงเหนือ ตอนกลาง และตอนล่าง</li> </ul> <p>โดยให้ความสำคัญกับความสมดุลระหว่างพืชอาหารและพืชพลังงาน ส่งเสริมการแปรรูปสมุนไพรในพื้นที่จังหวัดสกลนคร มหาสารคาม สุรินทร์ และอำนาจเจริญ โดยพัฒนาเทคโนโลยีการผลิต ให้ได้มาตรฐาน GMP</p>	<p>๑) ภัยธรรมชาติ (น้ำท่วม/ภัยแล้ง/วาตภัย) และการระบาดของศัตรูพืชที่มีความไม่แน่นอน</p> <p>๒) ปัจจัยการผลิตสินค้าเกษตร และราคาสินค้าเกษตรที่ไม่สามารถควบคุมได้</p> <p>๓) ปัญหาการลักลอบนำเข้ายาเสพติด การค้ามนุษย์สินค้าผิดกฎหมายตามแนวชายแดน และแรงงานต่างด้าว ที่ผิดกฎหมาย</p> <p>๔) กระแสวัฒนธรรมต่างประเทศ ทำให้วิถีชีวิตของประชาชนเปลี่ยนไป</p> <p>๕) ปัญหากฎหมาย หรือระเบียบบางประการยังเป็นอุปสรรคในการพัฒนากิจกรรมทางเศรษฐกิจ</p> <p>๖) ประชาชนยังขาดความรู้เท่าทันความเปลี่ยนแปลงจากภายนอก เช่น กระแสโลกออนไลน์ และสื่อโซเชียลต่างๆ ที่ไม่มีการคัดกรองก่อนเข้ามาสู่การรับรู้ของผู้บริโภค ทำให้เด็กเยาวชน หรือแม้กระทั่งประชาชนทั่วไปที่ยังการคิดวิเคราะห์ แยกแยะ ดำเนินชีวิตตามกระแสความเปลี่ยนแปลงที่ไม่ถูกต้อง</p> <p>๗) สถานการณ์การระบาดของโรคติดเชื้อไวรัสโคโรนา 2019 (COVID - 19)</p>

## เป้าหมายการพัฒนาจังหวัด

จากการทบทวนความเปลี่ยนแปลงเชิงนโยบาย การวิเคราะห์สภาวะแวดล้อมและศักยภาพของจังหวัด (SWOT Analysis) และปัญหาความต้องการของประชาชนในพื้นที่ จังหวัดอำนาจเจริญจึงได้กำหนดจุดยืน และเป้าหมายการพัฒนาจังหวัดอำนาจเจริญขึ้น โดยมีเป้าหมายที่จะมุ่งสู่การเป็น “เมืองธรรมเกษตร การเกษตรสร้างมูลค่า ท่องเที่ยวเสริมสร้างสุขภาพ เชื่อมโยงเส้นทางการค้า” ซึ่งจากที่กล่าวมาข้างต้นจะเห็นได้ว่า จังหวัดอำนาจเจริญได้กำหนดเป้าหมายการพัฒนาไว้ทั้งสิ้น ๔ ประเด็นสำคัญ ดังนี้

๑) การพัฒนาจังหวัดให้เป็นเมืองธรรมเกษตร โดยมีเป้าหมายให้เกษตรกรในจังหวัดอำนาจเจริญปรับเปลี่ยนวิถีคิดและวิถีการผลิตเป็นแบบ “ธรรมเกษตร” ซึ่งเป็นการทำเกษตรที่ยึดหลักของคุณธรรม เห็นคุณค่าของชีวิต เคารพในความเป็นมนุษย์ มีจิตสำนึกในการทวงแค้นและอนุรักษ์ทรัพยากรธรรมชาติสิ่งแวดล้อม มีการพัฒนาตนเองโดยวิธีการเรียนรู้ด้วยตนเอง เพื่อให้มีความรู้ความสามารถในการดำรงชีวิตอย่างมีความสุข มีจิตใจที่ดีงาม เอื้อเฟื้อเผื่อแผ่และมีจิตใจสาธารณะจากการเกษตรที่เกื้อกูลธรรมชาติ

๒) การส่งเสริมจังหวัดในการผลิตสินค้าเกษตรเพื่อสร้างมูลค่าเพิ่ม เน้นเกษตรคุณภาพสูงและขับเคลื่อนการผลิตด้วยภูมิปัญญา เทคโนโลยีและนวัตกรรม ให้ความสำคัญกับการเพิ่มผลผลิตทั้งเชิงปริมาณและคุณภาพ ตลอดจนความหลากหลายของสินค้าเกษตร

๓) การส่งเสริม สนับสนุนจังหวัดในด้านการเดินทางท่องเที่ยวที่มีแรงจูงใจหรือจุดมุ่งหมายเพื่อส่งเสริมสุขภาพบนพื้นฐานทรัพยากรการท่องเที่ยวของจังหวัด เช่น สมุนไพรเพื่อสุขภาพ เกษตรอินทรีย์ เมืองธรรมะ กิจกรรมกีฬา เรื่องราวและภูมิปัญญาท้องถิ่น เพื่อการท่องเที่ยว รวมถึงสถานที่พักผ่อนหย่อนใจทางธรรมชาติและวัฒนธรรม โดยความเป็นเมืองสุขภาพของจังหวัดอำนาจเจริญ

๔) การพัฒนาโครงสร้างพื้นฐาน การสร้างสาธารณูปโภค การคมนาคมและโลจิสติกส์ รวมทั้งสิ่งอำนวยความสะดวกทางการค้า เชื่อมโยงเส้นทางท่องเที่ยวและการพัฒนาบริการของรัฐเพื่อหนุนเสริมการค้า การบริการ และการลงทุน รวมทั้งการพัฒนาการค้าชายแดน การเสริมสร้างศักยภาพทางการค้าของผู้ประกอบการ เพื่อสนับสนุนการสร้างพื้นที่ค้าขาย เป็นการเพิ่มช่องทางการตลาดให้ผู้บริโภค

## คำนิยามเป้าหมายการพัฒนาจังหวัดอำนาจเจริญ

ในทวิงแผนพัฒนาจังหวัด ระยะ ๕ ปี (พ.ศ. ๒๕๖๖ – ๒๕๗๐) ประจำปีงบประมาณ พ.ศ.๒๕๖๖ “เมืองธรรมเกษตร การเกษตรสร้างมูลค่า ท่องเที่ยวเสริมสร้างสุขภาพ เชื่อมโยงเส้นทางการค้า” โดยได้กำหนดนิยามความหมายของแต่ละเป้าหมาย ดังนี้

เป้าหมายการพัฒนา	นิยามความหมาย
เมืองธรรมเกษตร	<p>คือ การทำการเกษตรที่ยึดหลักของคุณธรรม เห็นคุณค่าของชีวิต เคารพในความเป็นมนุษย์ มีจิตสำนึกในการทวงแค้นและอนุรักษ์ทรัพยากรธรรมชาติ สิ่งแวดล้อม มีการพัฒนาตนเองโดยวิธีการเรียนรู้ด้วยตนเอง เพื่อให้มีความรู้ความสามารถในการดำรงชีวิตอย่างมีความสุข มีจิตใจที่ดีงาม เอื้อเฟื้อเผื่อแผ่ และมีจิตใจสาธารณะ จากการเกษตรที่เกื้อกูลธรรมชาติ ตามองค์ประกอบ ดังนี้</p> <p>๑. การยึดหลักคุณธรรมจริยธรรมในการประกอบกิจกรรมการเกษตร การจัดการการเกษตรด้วย ปัญญา การเอื้ออาทร การเรียนรู้วัฒนธรรม ประเพณี เป็นการเกษตรที่เคารพ และเห็นคุณค่าของชีวิตและความเป็นมนุษย์</p> <p>๒. การอนุรักษ์ เคารพ และใช้ประโยชน์จากทรัพยากรธรรมชาติ และสิ่งแวดล้อมอย่างยั่งยืน มีการจัดการดิน น้ำ อย่างมีประสิทธิภาพ มีการทำเกษตรที่เข้าใจธรรมชาติ และรู้เท่าทันการเปลี่ยนแปลง</p>

เป้าหมายการพัฒนา	นิยามความหมาย
	<p>๓. การจัดการการเกษตรแบบสมดุล สามารถพึ่งตนเองได้ในปัจจัยพื้นฐานของชีวิต (อาหาร เครื่องนุ่งห่ม ที่อยู่อาศัย และยารักษาโรค) และมีความเป็นเลิศด้านนวัตกรรม เพื่อความมั่นคงทางอาหาร</p> <p>๔. ทำการเกษตรด้วยศาสตร์พระราชาทามหลักปรัชญาของเศรษฐกิจพอเพียง เกษตรกรยึดหลักการพึ่งตนเอง และมีหลักธรรมในการดำเนินชีวิต</p> <p>๕. การเสริมสร้างการมีวิถีชีวิตใหม่ในครอบครัว ชุมชน ตามหลักปรัชญาของเศรษฐกิจพอเพียง ยึดความพอประมาณ ความมีเหตุผล ความมีภูมิคุ้มกันในตัวที่ดี บนฐานของความรู้ คุณธรรม นำไปสู่เศรษฐกิจ สังคม สิ่งแวดล้อมและวัฒนธรรม ที่มีความสมดุลพร้อมรับการเปลี่ยนแปลง</p> <p>๖. การเสริมสร้างคุณภาพชีวิต การพัฒนาคนที่มีคุณภาพ ที่สามารถจัดการตนเอง และปรับตัวได้เท่าทันการเปลี่ยนแปลง แต่ยังคงความเป็นชุมชนแห่งความสุขที่ดำรงไว้ซึ่งวัฒนธรรม ประเพณีพื้นถิ่น และการดำเนินชีวิตด้วยหลักธรรมทางศาสนา</p> <p>๗. การเสริมสร้างความสงบเรียบร้อย และความมั่นคงในระดับชุมชน อำเภอ จังหวัดที่เข้มแข็งเป็นจังหวัดที่น่าอยู่และมีสันติสุข</p>
<p>การเกษตรสร้างมูลค่า</p>	<p>คือ การผลิตสินค้าเกษตรเพื่อสร้างมูลค่าเพิ่ม เน้นเกษตรคุณภาพสูง และขับเคลื่อนการผลิตด้วยภูมิปัญญา เทคโนโลยีและนวัตกรรม ให้มีความสำคัญกับการเพิ่มผลผลิตทั้งเชิงปริมาณและคุณภาพ ตลอดจนความหลากหลายของสินค้าเกษตร ประกอบด้วย</p> <p>๑. เกษตรอัตลักษณ์พื้นถิ่น คือการส่งเสริมการนำอัตลักษณ์พื้นถิ่น และภูมิปัญญาท้องถิ่นมาใช้ในการผลิตสินค้าและผลิตภัณฑ์ทางการเกษตรที่มีมูลค่าเพิ่มเป็นสินค้าเกษตรชนิดใหม่ให้รองรับความต้องการของตลาดยุคใหม่ ได้รับการรับรองมาตรฐาน รวมถึงส่งเสริมการขึ้นทะเบียนรับรองสิ่งบ่งชี้ทางภูมิศาสตร์ ตลอดจนส่งเสริมแบรนด์และสร้างเรื่องราวของสินค้าให้เป็นที่รู้จักและยอมรับ</p> <p>๒. เกษตรปลอดภัย คือการสร้างความรู้แก่ผู้ผลิตและผู้บริโภคให้ความสำคัญกับระบบการจัดการการผลิตที่ปลอดภัยได้มาตรฐาน รวมทั้งส่งเสริมและพัฒนาเกษตรกรอินทรีย์ ทั้งด้านการผลิต ระบบการตรวจรับรองคุณภาพและมาตรฐาน ระบบตรวจสอบย้อนกลับ และสนับสนุนกลไกทางการตลาด</p> <p>๓. เกษตรชีวภาพ คือการส่งเสริมการใช้ประโยชน์จากความหลากหลายทางชีวภาพ ในการสร้างมูลค่าเพิ่ม ด้วยการส่งเสริมการทำเกษตรกรรมแบบยั่งยืน การส่งเสริมการปลูกสมุนไพรและพัฒนาต่อยอดสู่อุตสาหกรรม</p> <p>๔. เกษตรแปรรูป คือการปรับใช้เทคโนโลยีและนวัตกรรมที่ทันสมัย รวมถึงนวัตกรรมจากภูมิปัญญามาพัฒนาต่อยอดสินค้าเกษตรขั้นต้นให้เป็นผลิตภัณฑ์ใหม่ที่มีมูลค่าสูงขึ้น การส่งเสริมการแปรรูปสินค้าเกษตรขั้นสูงที่มีคุณค่าเฉพาะด้วยอุตสาหกรรมเกษตร</p> <p>๕. เกษตรอัจฉริยะ คือการนำเทคโนโลยีและนวัตกรรมมาประยุกต์ใช้ในการพัฒนาการผลิตให้เป็นฟาร์มอัจฉริยะ เพื่อเพิ่มผลผลิตการเกษตรในเชิงคุณภาพและปริมาณต่อพื้นที่สูงสุด</p>

เป้าหมายการพัฒนา	นิยามความหมาย
<p>ท่องเที่ยวเสริมสร้างสุขภาพ</p>	<p>คือ การเดินทางท่องเที่ยวที่มีแรงจูงใจหรือจุดมุ่งหมายเพื่อส่งเสริมสุขภาพบนพื้นฐานทรัพยากรการท่องเที่ยวของจังหวัด เช่น สมุนไพรเพื่อสุขภาพ เกษตรอินทรีย์ เมืองธรรมะ กิจกรรมกีฬา เรื่องราวและภูมิปัญญาท้องถิ่น เพื่อการท่องเที่ยว รวมถึงสถานที่พักผ่อนหย่อนใจทางธรรมชาติและวัฒนธรรม โดยความเป็นเมืองสุขภาพของจังหวัดอำนาจเจริญ ประกอบด้วย สิ่งที่ร่างกายต้องการ ๕ สิ่ง หรือ ๕ อ. ได้แก่ (๑) อากาศ คือ การมีสิ่งแวดล้อมตามธรรมชาติ อากาศที่บริสุทธิ์และสงบ เหมาะแก่การ Refresh ทั้งกายใจ และ เติมพลังให้กับชีวิต (๒) อาหาร คือ การมีอาหารที่มีประโยชน์ต่อสุขภาพหลากหลาย เช่น สมุนไพรพื้นบ้าน, สมุนไพรศูนย์แพทย์แผนไทย พนา, กระจายขาวและฟ้าทะลายโจรต้านโควิด, กล้วยาเพื่อสุขภาพ, อาหารอินทรีย์ที่ปลอดอันตรายจากสารพิษและช่วยสร้างให้ร่างกายมีภูมิคุ้มกันต่อสู้กับเชื้อโรคมมากขึ้น (๓) ออกกำลังกาย คือ การมีสภาพแวดล้อมและเส้นทางที่เหมาะสมในการออกกำลังกาย เช่น วิ่งปั่นจักรยาน หรือ Light Exercise เช่น โยคะ, ไทเก๊ก, เต้นแอโรบิก (๔) อารมณ์ คือ การปลีกตัวจากสังคมที่วุ่นวาย สลับสนมาสู่ความสงบ จะก่อให้เกิดอารมณ์ที่ดี สงบ มั่นคง มีสติ สมาธิและปัญญา ส่งผลในการเสริมสร้างพลังให้แก่สุขภาพทั้งกายและใจ และ (๕) อำนาจ คือการสร้างหรือเติมพลังให้กับชีวิตจากทั้ง ๔ อ. และยังมีหมายถึง จังหวัดอำนาจเจริญ ที่ร่างกายและผู้คนต้องการจะมาเพื่อ “Refresh และเติมพลังให้ชีวิต” โดยการท่องเที่ยวเสริมสร้างสุขภาพ มืองค์ประกอบ ๕ ด้านที่สำคัญ</p> <p>๑. การท่องเที่ยวชายโขง คือ การท่องเที่ยวบนวิถีชีวิต วิถีชุมชน ประเพณี และวัฒนธรรมของชาวบ้านริมฝั่งแม่น้ำโขง เพื่อเชื่อมโยงสินค้า OTOP ที่สะท้อนอัตลักษณ์ ศิลปวัฒนธรรมและวิถีชีวิตชุมชน เข้ากับแหล่งท่องเที่ยวและบริการ โดยเน้นกระบวนการมีส่วนร่วมในชุมชนเพื่อสร้างความเข้มแข็งของชุมชนอย่างยั่งยืน ลดความเหลื่อมล้ำของสังคม มุ่งเน้นการสร้างโอกาส อาชีพ และรายได้ เพื่อยกระดับคุณภาพชีวิตของประชาชนริมฝั่งแม่น้ำโขง</p> <p>๒. การท่องเที่ยวเชิงกีฬา คือ การท่องเที่ยวที่มีแรงจูงใจหรือจุดมุ่งหมายเพื่อการออกกำลังกายหรือเพื่อส่งเสริมสุขภาพให้แข็งแรง ทั้งที่ใช้กำลังและไม่ใช้กำลัง ตลอดจนการเดินทางเพื่อชมการแข่งขันกีฬาประเภทต่าง ๆ จนถึงมหกรรมกีฬานักท่องเที่ยวสนใจ รวมทั้งการเดินทางเพื่อเยี่ยมชมแหล่งท่องเที่ยวเชิงกีฬา</p> <p>๓. การท่องเที่ยวเชิงวัฒนธรรม และธรรมะ คือ การเดินทางท่องเที่ยว เพื่อชมงานประเพณีต่างๆ ที่ชาวบ้านในท้องถิ่นนั้นๆ จัดขึ้น ได้รับความเพลิดเพลินตื่นตาตื่นใจในสุนทรียะศิลป์เพื่อศึกษาความเชื่อ การยอมรับนับถือ การเคารพ พิธีกรรมต่างๆ และได้รับความรู้ มีความเข้าใจต่อสภาพสังคมและวัฒนธรรม มีประสบการณ์ใหม่ๆ เพิ่มขึ้นบนพื้นฐานของความรับผิดชอบ และมีจิตสำนึกต่อการรักษาสภาพแวดล้อมและมรดกทางวัฒนธรรม โดยประชาชนในท้องถิ่นมีส่วนร่วมต่อการจัดการท่องเที่ยว</p>



เป้าหมายการพัฒนา	นิยามความหมาย
	<p>๔. การท่องเที่ยวเชิงสุขภาพ คือ การเดินทางท่องเที่ยวที่นอกจากจะมีเป้าหมายเพื่อการพักผ่อนหย่อนใจแล้ว นักท่องเที่ยวยังต้องการเดินทางเข้ามาใช้บริการทางการแพทย์ ทำกิจกรรมส่งเสริมสุขภาพ หรือการบำบัดรักษาฟื้นฟูสุขภาพควบคู่กันไป เช่น การรับคำปรึกษาด้านสุขภาพ การใช้บริการสปาและการซื้อผลิตภัณฑ์สปา การนวด การประคบสมุนไพร การฝึกสมาธิเพื่อเรียนรู้การนำวิถีทางทางธรรมชาติมาบำบัดรักษาหรือสร้างเสริมสุขภาพ เป็นต้น</p> <p>๕. การท่องเที่ยวเชิงธรรมชาติ คือ การท่องเที่ยวโดยมีทรัพยากรธรรมชาติเป็นสิ่งดึงดูดใจให้นักท่องเที่ยวมาเยือน ซึ่งทรัพยากร ธรรมชาติเหล่านี้อาจจะมีความงดงามตามสภาพธรรมชาติ ความ แปลกตาของสภาพธรรมชาติ สีสันที่สำคัญทางธรณีวิทยาและภูมิศาสตร์อันเป็นเอกลักษณ์หรือเป็นสัญลักษณ์ ของท้องถิ่น นั้นๆ สภาพแวดล้อมทางธรรมชาติที่มีลักษณะพิเศษ (Special Environmental Features) หรือสภาพแวดล้อมที่มีคุณค่าทางวิชาการก็ได้</p> <p>๖. การท่องเที่ยวเชิงวิถีชุมชน คือ การท่องเที่ยวที่คำนึงถึงความยั่งยืนของสิ่งแวดล้อม สังคม และวัฒนธรรมของชุมชน กำหนดทิศทางโดยชุมชน จัดการโดยชุมชน เพื่อชุมชน และชุมชนมีบทบาทเป็นเจ้าของในการจัดการ ดูแล เพื่อให้เกิดการเรียนรู้แก่ผู้มาเยือน</p>
เชื่อมโยงเส้นทางการค้า	<p>คือ การพัฒนาโครงสร้างพื้นฐาน การสร้างสาธารณูปโภค การคมนาคมและโลจิสติกส์ รวมทั้งสิ่งอำนวยความสะดวกทางการค้า เชื่อมโยงเส้นทางการท่องเที่ยวและการพัฒนาบริการของรัฐเพื่อหนุนเสริมการค้า การบริการ และการลงทุน รวมทั้งการพัฒนาการค้าชายแดน การเสริมสร้างศักยภาพทางการค้าของผู้ประกอบการ เพื่อสนับสนุนการสร้างพื้นที่ค้าชาย เป็นการเพิ่มช่องทางการตลาดให้ผู้บริโภค</p>

**๓. ตัวชี้วัดความสำเร็จตามเป้าหมายการพัฒนาจังหวัด**

๑. ดัชนีวัดความสุขมวลรวมของประชาชนจังหวัดอำนาจเจริญ เพิ่มขึ้นไม่น้อยกว่า ร้อยละ ๗๕ ภายในปี ๒๕๗๐ (ข้อมูลฐาน ปี ๒๕๕๖ ผลการดำเนินงาน ร้อยละ ๔๖.๗)
๒. คริวเรือนที่ประกอบอาชีพด้านการเกษตร มีรายได้เพิ่มขึ้นไม่น้อยกว่าร้อยละ ๑๐ เป้าหมาย ๕ ปี (ข้อมูลฐาน ปี ๒๕๖๓ จำนวน ๒๒๕,๒๓๓ บาท)
๓. พื้นที่ผลิตสินค้าเกษตรอินทรีย์และสินค้าเกษตรปลอดภัยที่ได้รับมาตรฐาน จำนวน ๔๐๐,๐๐๐ ไร่ ภายในปี ๒๕๗๐ (ข้อมูลฐาน ปี ๒๕๖๓ ผลการดำเนินงาน พื้นที่ผลิตสินค้าเกษตรอินทรีย์ จำนวน ๑๓๑,๐๕๒ ไร่)
๔. ทรัพยากรธรรมชาติและสิ่งแวดล้อมได้รับการอนุรักษ์ฟื้นฟู ไม่น้อยกว่า ๔,๗๐๐ ไร่/ปี (ข้อมูลฐาน ปี ๒๕๖๓ ผลการดำเนินงาน พื้นที่ปลูกป่า จำนวน ๑,๐๑๔ ไร่)
๕. เศรษฐกิจจังหวัดอำนาจเจริญขยายตัวเพิ่มขึ้นร้อยละ ๓ ต่อปี (ข้อมูลฐาน ปี ๒๕๖๒ ผลการดำเนินงาน อัตราการขยายตัว ๕.๔)

**ประเด็นการพัฒนาของจังหวัด**

แผนพัฒนาจังหวัดในทวิวรรษ ๕ ปี (พ.ศ. ๒๕๖๖ – ๒๕๗๐ ) ประกอบด้วย ๔ ประเด็นการพัฒนา ดังนี้

๑. การส่งเสริมและยกระดับการพัฒนาการผลิตสินค้าเกษตรอินทรีย์ สินค้าเกษตรปลอดภัย อุตสาหกรรมเกษตรแปรรูป และผลิตภัณฑ์สมุนไพร

๒. การพัฒนาคน หมู่บ้าน ชุมชน ให้มีคุณภาพ มั่นคง เข้มแข็ง และทันสมัย ตามหลักปรัชญา ของ เศรษฐกิจพอเพียง

๓. การส่งเสริมการค้า การลงทุน การท่องเที่ยวและบริการ และสินค้าชุมชน ให้สามารถแข่งขันได้

๔. การบริหารจัดการทรัพยากรธรรมชาติ สิ่งแวดล้อม ป่า ดิน น้ำ และพลังงาน เพื่อการอนุรักษ์และ ใช้ประโยชน์ที่สมดุล ยั่งยืน

โดยในแต่ละประเด็นการพัฒนามีแนวคิด หลักการ วัตถุประสงค์ เป้าหมาย ตัวชี้วัด แนวทาง การ พัฒนา และแผนงานโครงการเพื่อขับเคลื่อนประเด็นการพัฒนา ดังนี้

**ประเด็นการพัฒนาที่ ๑ : การส่งเสริมและยกระดับการพัฒนาการผลิตสินค้าเกษตรอินทรีย์ สินค้าเกษตรปลอดภัย อุตสาหกรรมเกษตรแปรรูป และผลิตภัณฑ์สมุนไพร**

**๑.๑ วัตถุประสงค์**

(๑) เพื่อพัฒนาจังหวัดให้เป็นแหล่งผลิตสินค้าเกษตรอินทรีย์สินค้าเกษตรปลอดภัย และ ผลิตภัณฑ์สมุนไพรที่มีคุณภาพ มาตรฐาน และสร้างรายได้ให้แก่เกษตรกร

(๒) เพื่อสร้างมูลค่าสินค้าทางการเกษตรในจังหวัด ให้มีผลิตภาพสูงขึ้น และสามารถแข่งขันได้

(๓) เพื่อพัฒนาศักยภาพของเกษตรกร และองค์กรเกษตรกรให้เข้มแข็ง

**๑.๒ เป้าหมายและตัวชี้วัด**

ตัวชี้วัด/ เป้าหมาย รวม ๕ ปี	ข้อมูล ค่าฐาน	ค่าเป้าหมายรายปี				
		๒๕๖๖	๒๕๖๗	๒๕๖๘	๒๕๖๙	๒๕๗๐
๑. พื้นที่ผลิตสินค้า เกษตรอินทรีย์และ สินค้าเกษตร ปลอดภัยที่ได้รับ มาตรฐาน จำนวน ๔๐๐,๐๐๐ ไร่ ภายในปี ๒๕๗๐	พื้นที่ผลิตสินค้า เกษตรอินทรีย์ ๑๓๑,๐๕๒ ไร่ (ผลการ ดำเนินงาน ในปี ๒๕๖๓)	๘๐,๐๐๐ ไร่	๘๐,๐๐๐ ไร่	๘๐,๐๐๐ ไร่	๘๐,๐๐๐ ไร่	๘๐,๐๐๐ ไร่
๒. ร้อยละที่เพิ่มขึ้น ของมูลค่าการ จำหน่ายผลผลิต ผลิตภัณฑ์สินค้า เกษตร และ สมุนไพร เพิ่มขึ้น ไม่น้อยกว่าร้อยละ ๑๐ เป้าหมาย ๕ ปี	มูลค่าการจำหน่าย ผลิตภัณฑ์ สินค้าเกษตร ๔๙๗,๕๙๐,๐๐๐ บาท มูลค่าการจำหน่าย ผลิตภัณฑ์สมุนไพร ๘,๐๘๗,๔๔๓.๓๓ บาท (ผลการ ดำเนินงาน ในปี ๒๕๖๓)	ไม่น้อยกว่า ร้อยละ ๒	ไม่น้อยกว่า ร้อยละ ๒	ไม่น้อยกว่า ร้อยละ ๒	ไม่น้อยกว่า ร้อยละ ๒	ไม่น้อยกว่า ร้อยละ ๒

ตัวชี้วัด/ เป้าหมาย รวม ๕ ปี	ข้อมูล ค่าฐาน	ค่าเป้าหมายรายปี				
		๒๕๖๖	๒๕๖๗	๒๕๖๘	๒๕๖๙	๒๕๗๐
๓. คริวเรือน ที่ประกอบอาชีพ ด้านการเกษตร มีรายได้เพิ่มขึ้น ไม่น้อยกว่าร้อยละ ๑๐ เป้าหมาย ๕ ปี	รายได้สุทธิ คริวเรือน ๒๒๕,๒๓๓ บาท (ผลการ ดำเนินงาน ในปี ๒๕๖๓)	ไม่น้อยกว่า ร้อยละ ๒	ไม่น้อยกว่า ร้อยละ ๒	ไม่น้อยกว่า ร้อยละ ๒	ไม่น้อยกว่า ร้อยละ ๒	ไม่น้อยกว่า ร้อยละ ๒

### ๑.๓ แนวทางการพัฒนา

- (๑) ส่งเสริมและยกระดับการพัฒนาการผลิตสินค้าเกษตรอินทรีย์
- (๒) ส่งเสริมและยกระดับการพัฒนาการผลิตสินค้าเกษตรคุณภาพ GAP
- (๓) ส่งเสริมการผลิตพืชสมุนไพร และพัฒนาผลิตภัณฑ์สมุนไพร ให้มีคุณภาพและมาตรฐาน
- (๔) ส่งเสริมการผลิตสินค้าเกษตรหลากหลาย
- (๕) ส่งเสริมและยกระดับการพัฒนาผลิตภัณฑ์สินค้าเกษตร
- (๖) ส่งเสริมและยกระดับการพัฒนาตลาดสินค้าเกษตร และผลิตภัณฑ์สมุนไพร
- (๗) พัฒนาศักยภาพของเกษตรกร และองค์กรเกษตรกรให้เข้มแข็ง

ประเด็นการพัฒนาที่ ๒ : การพัฒนาคน หมู่บ้าน ชุมชน ให้มีคุณภาพ มั่นคง เข้มแข็ง และทันสมัย  
ตามหลักปรัชญาของเศรษฐกิจพอเพียง

### ๒.๑ วัตถุประสงค์

- (๑) เพื่อพัฒนาระบบการบริหาร การบริการ การจัดการภาครัฐ ที่มีธรรมาภิบาล มีคุณภาพ มีความทันสมัยมากขึ้น และการมีส่วนร่วมจากทุกภาคส่วน
- (๒) เพื่อเสริมสร้างความสงบเรียบร้อย และความมั่นคงภายในจังหวัด ให้ประชาชนมีสันติสุข สร้างสรรค์สังคมที่น่าอยู่
- (๓) เพื่อพัฒนาคนทุกกลุ่มวัยให้เป็นคนดี มีความรู้ คู่คุณธรรม มีศักยภาพในการดำรงชีวิต และสามารถพึ่งพาตนเองได้
- (๔) เพื่อพัฒนากลุ่มองค์กร ชุมชนให้มีความเข้มแข็ง สามารถพึ่งพาตนเองได้

๒.๒ เป้าหมายและตัวชี้วัด

ตัวชี้วัด/ เป้าหมาย รวม ๕ ปี	ข้อมูล ค่าฐาน	ค่าเป้าหมายรายปี				
		๒๕๖๖	๒๕๖๗	๒๕๖๘	๒๕๖๙	๒๕๗๐
๑. ระดับ ความสำเร็จในการ ป้องกันและ ปราบปรามยาเสพติด ค่าเป้าหมาย : ระดับ ๕	ระดับ ๕ (ผลการ ดำเนินงาน ในปี ๒๕๖๓)	ระดับ ๕	ระดับ ๕	ระดับ ๕	ระดับ ๕	ระดับ ๕
๒. ร้อยละของการมี ส่วนร่วมขององค์กร ภาคประชาชน ร้อยละ ๑๐๐ ต่อปี	ร้อยละ ๑๐๐ (ค่าเฉลี่ย ปี ๒๕๖๓)	ร้อยละ ๑๐๐	ร้อยละ ๑๐๐	ร้อยละ ๑๐๐	ร้อยละ ๑๐๐	ร้อยละ ๑๐๐
๓. จำนวนกิจกรรม ความร่วมมือด้าน เศรษฐกิจ สังคม และความมั่นคงที่ ร่วมดำเนินการกับ ประเทศเพื่อนบ้าน ค่าเป้าหมาย : ไม่น้อยกว่า ๑๐๐ ครั้ง/ปี	ไม่น้อยกว่า ๑๐๐ ครั้ง (ผลการ ดำเนินงาน ในปี ๒๕๖๓)	ไม่น้อยกว่า ๑๐๐ ครั้ง	ไม่น้อยกว่า ๑๐๐ ครั้ง	ไม่น้อยกว่า ๑๐๐ ครั้ง	ไม่น้อยกว่า ๑๐๐ ครั้ง	ไม่น้อยกว่า ๑๐๐ ครั้ง
๔. จำนวนกิจกรรม และ/หรือจำนวน ประชาชนที่เข้าร่วม กิจกรรมในการเชิด ชูเฉลิมพระเกียรติ สถาบันหลักของ ชาติ ค่าเป้าหมาย : ไม่น้อยกว่า ๒๕๐ ครั้งและ/หรือ ๑๗๕,๐๐๐ คน	๕๐ ครั้ง หรือ ๓๕,๐๐๐ คน (ผลการ ดำเนินงาน ในปี ๒๕๖๓)	๕๐ ครั้ง หรือ ๓๕,๐๐๐ คน	๕๐ ครั้ง หรือ ๓๕,๐๐๐ คน	๕๐ ครั้ง หรือ ๓๕,๐๐๐ คน	๕๐ ครั้ง หรือ ๓๕,๐๐๐ คน	๕๐ ครั้ง หรือ ๓๕,๐๐๐ คน

ตัวชี้วัด/ เป้าหมาย รวม ๕ ปี	ข้อมูล ค่าฐาน	ค่าเป้าหมายรายปี				
		๒๕๖๖	๒๕๖๗	๒๕๖๘	๒๕๖๙	๒๕๗๐
๕. กลุ่มเปราะบาง ที่ได้รับการ เสริมสร้างภูมิคุ้มกัน และพัฒนาคุณภาพ ชีวิตให้มีความ เข้มแข็ง ค่าเป้าหมาย : ร้อยละ ๙๕ ภายในปี ๒๕๗๐	ร้อยละ ๗๐ (ค่าเฉลี่ย ปี ๒๕๖๔)	ร้อยละ ๗๕	ร้อยละ ๘๐	ร้อยละ ๘๕	ร้อยละ ๙๐	ร้อยละ ๙๕
๖. ผู้เรียนและ บุคลากรทางการ ศึกษาในจังหวัด อำนาจเจริญ ได้รับ การพัฒนาความรู้ ทักษะที่เกี่ยวข้อง/ จำเป็นในเรื่องต่างๆ เพื่อเป็นการสร้าง โอกาสทาง การศึกษาและการ เรียนรู้อย่างต่อเนื่อง ตลอดชีวิต ร้อยละ ๑๐๐	ร้อยละ ๑๐๐ (ค่าเฉลี่ย ปี ๒๕๖๓)	ร้อยละ ๑๐๐	ร้อยละ ๑๐๐	ร้อยละ ๑๐๐	ร้อยละ ๑๐๐	ร้อยละ ๑๐๐
๗. จำนวนคดีความ ด้านความปลอดภัย ในชีวิตและ ทรัพย์สิน ลดลง ร้อยละ ๕ ต่อปี	ร้อยละ ๕ (ค่าเฉลี่ย ปี ๒๕๖๓)	ร้อยละ ๕	ร้อยละ ๕	ร้อยละ ๕	ร้อยละ ๕	ร้อยละ ๕
๘. ดัชนีวัดความสุข มวลรวมของ ประชาชนจังหวัด อำนาจเจริญ เพิ่มขึ้นไม่น้อยกว่า ร้อยละ ๗๕ ภายใน ปี ๒๕๗๐	ร้อยละ ๔๖.๗ (ค่าเฉลี่ย ปี ๒๕๕๖)	เพิ่มขึ้นไม่ น้อยกว่า ร้อยละ ๕๕	เพิ่มขึ้นไม่ น้อยกว่า ร้อยละ ๖๐	เพิ่มขึ้นไม่ น้อยกว่า ร้อยละ ๖๕	เพิ่มขึ้นไม่ น้อยกว่า ร้อยละ ๗๐	เพิ่มขึ้นไม่ น้อยกว่า ร้อยละ ๗๕

ตัวชี้วัด/ เป้าหมาย รวม ๕ ปี	ข้อมูล ค่าฐาน	ค่าเป้าหมายรายปี				
		๒๕๖๖	๒๕๖๗	๒๕๖๘	๒๕๖๙	๒๕๗๐
๙. จำนวนเครือข่าย เด็กและเยาวชน ที่มีส่วนร่วมในการ พัฒนา ร้อยละ ๕๐	ร้อยละ ๕๐ (ค่าเฉลี่ย ปี ๒๕๖๓)	ร้อยละ ๕๐	ร้อยละ ๕๐	ร้อยละ ๕๐	ร้อยละ ๕๐	ร้อยละ ๕๐
๑๐. จำนวนองค์กร ชุมชนที่ขึ้นทะเบียน เป็นองค์กร สาธารณะ ประโยชน์ ได้รับการพัฒนา ศักยภาพและ การเสริมสร้าง ความเข้มแข็ง ร้อยละ ๑๐๐	ร้อยละ ๘๐ (ค่าเฉลี่ย ปี ๒๕๖๓)	ร้อยละ ๑๐๐	ร้อยละ ๑๐๐	ร้อยละ ๑๐๐	ร้อยละ ๑๐๐	ร้อยละ ๑๐๐

### ๒.๓ แนวทางการพัฒนา

- (๑) ส่งเสริมขีดความสามารถทางความรู้ และปัญญาแก่ประชาชนด้วยสมรรถนะสากลรองรับการเปลี่ยนแปลง
- (๒) สร้างสรรค์สังคมคุณธรรม และบ้านเมืองที่น่าอยู่ด้วยจิตอาสา หลักธรรมทางศาสนาภูมิปัญญา และศาสตร์พระราชา
- (๓) ปรับระบบบริการของส่วนราชการมีความทันสมัย ธรรมภิบาล เป็นที่เชื่อมั่นของประชาชน
- (๔) ระดมพลังภาคีทุกภาคส่วนร่วมดูแล และเสริมศักยภาพประชาชนกลุ่มเปราะบางให้สามารถจัดการตนเองให้หลุดพ้นจากความยากจน และปัญหาหนี้สิน ด้วยหลักปรัชญาของเศรษฐกิจพอเพียง
- (๕) ส่งเสริมประชาชนให้พึ่งตนเองทางสุขภาพ ลดปัญหาการเจ็บป่วยด้วยโรคที่เป็นปัญหาและทำให้ประชาชนมีสุขภาพดี
- (๖) เสริมสร้างความเข้มแข็งของเศรษฐกิจชุมชน สร้างงาน อาชีพและรายได้ให้แก่ชุมชนจากฐานการเกษตร ภูมิปัญญา วัฒนธรรม และธรรมชาติ
- (๗) การพัฒนาศักยภาพองค์กรชุมชนให้มีความเข้มแข็งตามหลักปรัชญาของเศรษฐกิจพอเพียง
- (๘) เสริมสร้างสังคมสันติสุข และเป็นระเบียบเรียบร้อย ยุติปัญหาสังคม อาชญากรรม ยาเสพติดลดลง ทุกหมู่บ้าน ด้วยการปฏิบัติการเชิงรุกและการมีส่วนร่วมอย่างเข้มแข็ง
- (๙) ส่งเสริมความร่วมมือด้านเศรษฐกิจ สังคม และความมั่นคงกับประเทศเพื่อนบ้าน

**ประเด็นการพัฒนาที่ ๓ :** การส่งเสริมการค้า การลงทุน การท่องเที่ยวและบริการ และสินค้าชุมชนให้สามารถแข่งขันได้

#### ๓.๑ วัตถุประสงค์

- (๑) เพื่อส่งเสริมการพัฒนาเศรษฐกิจ การค้า การลงทุน และการท่องเที่ยว ของจังหวัด ให้เติบโตอย่างต่อเนื่องจากฐานการเกษตร การค้าชายแดน การบริการ มีความเชื่อมโยงกับนานาชาติ
- (๒) เพื่อพัฒนาขีดความสามารถทางการค้าแก่ประชาชน ชุมชน ผู้ประกอบการ วิสาหกิจชุมชนให้สามารถแข่งขันได้

(๓) เพื่อสร้างอาชีพและรายได้ให้แก่ชุมชน และเป็นปัจจัยสำคัญในการกระตุ้นเศรษฐกิจในระดับชุมชนให้เติบโตมากขึ้น

(๔) เพื่อพัฒนาโครงสร้างพื้นฐาน การคมนาคม โลจิสติกส์และการขนส่งผลผลิตทางการเกษตร เพื่อเสริมสร้างเศรษฐกิจ การค้า การลงทุนให้เติบโตอย่างต่อเนื่อง

(๕) เพื่อพัฒนาคุณภาพชีวิตและแก้ไขปัญหาความเดือดร้อนของประชาชน

### ๓.๒ เป้าหมายและตัวชี้วัด

ตัวชี้วัด/ เป้าหมาย รวม ๕ ปี	ข้อมูล ค่าฐาน	ค่าเป้าหมายรายปี				
		๒๕๖๖	๒๕๖๗	๒๕๖๘	๒๕๖๙	๒๕๗๐
๑. จำนวนถนน ที่ได้รับการพัฒนา ให้ได้มาตรฐาน เพิ่มขึ้น ไม่น้อยกว่า ๕ สายทาง/ปี	จำนวน ๑ สายทาง (ผลการ ดำเนินงาน ในปี ๒๕๖๓)	ไม่น้อยกว่า ๕ สายทาง	ไม่น้อยกว่า ๕ สายทาง	ไม่น้อยกว่า ๕ สายทาง	ไม่น้อยกว่า ๕ สายทาง	ไม่น้อยกว่า ๕ สายทาง
๒. ร้อยละ ของรายได้จากการ จำหน่ายผลิตภัณฑ์ ชุมชน ประเภท OTOP เพิ่มขึ้น ไม่น้อยกว่าร้อยละ ๑๐ ต่อปี	๒,๖๙๕,๒๐๐,๑๘๘ บาท (ผลการ ดำเนินงาน ในปี ๒๕๖๓)	ไม่น้อยกว่า ร้อยละ ๑๐	ไม่น้อยกว่า ร้อยละ ๑๐	ไม่น้อยกว่า ร้อยละ ๑๐	ไม่น้อยกว่า ร้อยละ ๑๐	ไม่น้อยกว่า ร้อยละ ๑๐
๓. จำนวน ผู้ประกอบการ ที่ได้รับการพัฒนา ขีดความสามารถ ในการแข่งขันเพิ่มขึ้น ไม่น้อยกว่า ๒๐ ราย/ปี	๕๐ ราย (ผลการ ดำเนินงาน ในปี ๒๕๖๓)	ไม่น้อยกว่า ๒๐ ราย	ไม่น้อยกว่า ๒๐ ราย	ไม่น้อยกว่า ๒๐ ราย	ไม่น้อยกว่า ๒๐ ราย	ไม่น้อยกว่า ๒๐ ราย
๔. รายได้จากการ ท่องเที่ยวเพิ่มขึ้น ไม่น้อยกว่าร้อยละ ๒ ต่อปี	๒๐๗,๖๓๐,๐๐๐ บาท (ผลการ ดำเนินงาน ในปี ๒๕๖๓)	ไม่น้อยกว่า ร้อยละ ๒	ไม่น้อยกว่า ร้อยละ ๒	ไม่น้อยกว่า ร้อยละ ๒	ไม่น้อยกว่า ร้อยละ ๒	ไม่น้อยกว่า ร้อยละ ๒

ตัวชี้วัด/ เป้าหมาย รวม ๕ ปี	ข้อมูล ค่าฐาน	ค่าเป้าหมายรายปี				
		๒๕๖๖	๒๕๖๗	๒๕๖๘	๒๕๖๙	๒๕๗๐
๕. ร้อยละที่เพิ่มขึ้น ของมูลค่าการค้า ชายแดนในปีที่ ผ่านมา ไม่น้อยกว่าร้อยละ ๒ ต่อปี	๑๑,๖๔๘,๐๗๐ บาท (ผลการ ดำเนินงาน ในปี ๒๕๖๓)	ไม่น้อยกว่า ร้อยละ ๒	ไม่น้อยกว่า ร้อยละ ๒	ไม่น้อยกว่า ร้อยละ ๒	ไม่น้อยกว่า ร้อยละ ๒	ไม่น้อยกว่า ร้อยละ ๒

### ๓.๓ แนวทางการพัฒนา

- (๑) พัฒนาโครงสร้างพื้นฐาน ระบบโลจิสติกส์ และสิ่งอำนวยความสะดวกด้านการค้า การลงทุน การท่องเที่ยว และการค้าชายแดน
- (๒) เสริมสร้างศักยภาพผู้ประกอบการเพื่อเพิ่มขีดความสามารถในการแข่งขัน
- (๓) ส่งเสริมพัฒนาฝีมือแรงงานเพื่อยกระดับทักษะในการประกอบอาชีพ การมีงานทำ รวมทั้งสวัสดิการความมั่นคง และความปลอดภัยในการทำงาน
- (๔) ส่งเสริมการค้า การลงทุน และการพัฒนาอุตสาหกรรมและการการแปรรูป การเกษตรสู่มูลค่าเพิ่ม
- (๕) พัฒนาอุตสาหกรรมท่องเที่ยว แหล่งท่องเที่ยว บริการท่องเที่ยวให้ได้มาตรฐานและเป็นมิตรกับสิ่งแวดล้อม
- (๖) พัฒนาผลิตภัณฑ์ภูมิปัญญาให้ได้มาตรฐานสู่แบรนด์ที่แข่งขันได้
- (๗) ส่งเสริมการพัฒนาอำนาจเจริญสู่เมืองน่าอยู่ วัฒนธรรมเข้มแข็ง และทันสมัย (Smart City)
- (๘) ส่งเสริมการตลาดที่สามารถแข่งขันได้ รองรับผลิตภัณฑ์ และแบรนด์จังหวัดคุณภาพ ผลิตภัณฑ์ของชุมชน และการพัฒนาตลาดบนระบบดิจิทัล
- (๙) ส่งเสริมการพัฒนานิเวศน์การค้าชายแดนรองรับการเติบโตของเศรษฐกิจชายแดน ในอนาคต
- (๑๐) เสริมสร้างความสัมพันธ์กับประเทศเพื่อนบ้านมีความสัมพันธ์ที่ดีต่อกัน มีกิจกรรมร่วมกันอย่างต่อเนื่อง หนุนเสริมการพัฒนา การค้าชายแดนระหว่างกัน

ประเด็นการพัฒนาที่ ๔ การบริหารจัดการทรัพยากรธรรมชาติ สิ่งแวดล้อม ป่า ดิน น้ำ และพลังงาน เพื่อการอนุรักษ์และใช้ประโยชน์ที่สมดุล ยั่งยืน

#### ๔.๑ วัตถุประสงค์

- (๑) เพื่อระดมพลังภาคีทุกภาคส่วนร่วม เสริมสร้างประสิทธิภาพในการอนุรักษ์ ฟื้นฟูให้ทรัพยากรธรรมชาติและสิ่งแวดล้อมของจังหวัดมีความอุดมสมบูรณ์ สามารถใช้ประโยชน์ได้อย่างสมดุลและยั่งยืน
- (๒) เพื่อพัฒนาโครงสร้างพื้นฐานในการผลิตข้าวหอมมะลิและสินค้าเกษตรคุณภาพดี ได้แก่การจัดการจัดหาแหล่งน้ำต้นทุนเพื่อการผลิต การกระจายน้ำสู่พื้นที่การผลิต และแปลงเกษตรของเกษตรกรในจังหวัด



๔.๒ เป้าหมายและตัวชี้วัด

ตัวชี้วัด/ เป้าหมาย รวม ๕ ปี	ข้อมูล ค่าฐาน	ค่าเป้าหมายรายปี				
		๒๕๖๖	๒๕๖๗	๒๕๖๘	๒๕๖๙	๒๕๗๐
๑. จำนวนพื้นที่ ชลประทานเพิ่มขึ้น ค่าเป้าหมายเฉลี่ย : ปีละไม่น้อยกว่า ๒,๒๐๐ ไร่	๓,๐๐๐ ไร่ (ผลการ ดำเนินงาน ในปี ๒๕๖๓)	ไม่น้อยกว่า ๒,๒๐๐ ไร่	ไม่น้อยกว่า ๒,๒๐๐ ไร่	ไม่น้อยกว่า ๒,๒๐๐ ไร่	ไม่น้อยกว่า ๒,๒๐๐ ไร่	ไม่น้อยกว่า ๒,๒๐๐ ไร่
๒. ร้อยละที่ลดลงต่อปี ของหมู่บ้านที่ประสบ ภัยแล้งซ้ำซาก ค่าเป้าหมาย : ร้อยละ ๕/ปี	๑๒๓ หมู่บ้าน (ผลการ ดำเนินงาน ในปี ๒๕๖๓)	ร้อยละ ๕	ร้อยละ ๕	ร้อยละ ๕	ร้อยละ ๕	ร้อยละ ๕
๓. ร้อยละของ ครัวเรือนที่สามารถ เข้าถึงการบริการน้ำ เพื่อใช้ในการ อุปโภค - บริโภค ค่าเป้าหมาย : ร้อยละ ๑๐๐ ในปี ๒๕๗๐	ร้อยละ ๑๐๐ (ค่าเฉลี่ย ปี ๒๕๖๓)	ร้อยละ ๑๐๐	ร้อยละ ๑๐๐	ร้อยละ ๑๐๐	ร้อยละ ๑๐๐	ร้อยละ ๑๐๐
๔. พื้นที่ป่าไม้ได้รับ การอนุรักษ์ฟื้นฟู ไม่น้อยกว่า ๒,๕๐๐ ไร่/ปี	๑,๐๑๔ ไร่ (ผลการ ดำเนินงาน ในปี ๒๕๖๓)	ไม่น้อยกว่า ๒,๕๐๐ ไร่	ไม่น้อยกว่า ๒,๕๐๐ ไร่	ไม่น้อยกว่า ๒,๕๐๐ ไร่	ไม่น้อยกว่า ๒,๕๐๐ ไร่	ไม่น้อยกว่า ๒,๕๐๐ ไร่
๕. มีการบริหาร จัดการขยะมูลฝอย ร่วมกันทุกภาคส่วน ในจังหวัดอำนาจเจริญ ครอบคลุมพื้นที่ของ องค์กรปกครอง ส่วนท้องถิ่น จำนวน ๖๔ แห่ง หมู่บ้าน จำนวน ๖๐๗ หมู่บ้าน และชุมชนในเขต เทศบาลเมือง อำนาจเจริญ จำนวน ๓๓ ชุมชน	ร้อยละ ๑๐๐ (ค่าเฉลี่ย ปี ๒๕๖๓)	ร้อยละ ๑๐๐	ร้อยละ ๑๐๐	ร้อยละ ๑๐๐	ร้อยละ ๑๐๐	ร้อยละ ๑๐๐

ตัวชี้วัด/ เป้าหมาย รวม ๕ ปี	ข้อมูล คำฐาน	ค่าเป้าหมายรายปี				
		๒๕๖๖	๒๕๖๗	๒๕๖๘	๒๕๖๙	๒๕๗๐
๖. ปริมาณขยะมูลฝอยชุมชนได้รับการจัดการอย่างถูกต้อง ตั้งแต่ต้นทาง กลางทาง ปลายทาง ไม่น้อยกว่าร้อยละ ๘๐	ปริมาณขยะ ๑๑๙,๐๑๔ ตัน กำจัดตามหลักวิชาการ ๙๗,๙๔๖.๕๙ ตัน (ผลการดำเนินงาน ในปี ๒๕๖๓)	ไม่น้อยกว่า ร้อยละ ๘๐	ไม่น้อยกว่า ร้อยละ ๘๐	ไม่น้อยกว่า ร้อยละ ๘๐	ไม่น้อยกว่า ร้อยละ ๘๐	ไม่น้อยกว่า ร้อยละ ๘๐
๗. สัดส่วนการใช้พลังงานทดแทนของกลุ่มเป้าหมายที่เข้าร่วมโครงการ ไม่น้อยกว่าร้อยละ ๑๐ ภายในปี ๒๕๗๐	๒๐ toe เทียบเท่า ๒๓๒,๕๖๐ kwh (การส่งเสริมเทคโนโลยีพลังงานทดแทนที่มีในปี ๒๕๖๐)	ไม่น้อยกว่า ร้อยละ ๒	ไม่น้อยกว่า ร้อยละ ๒	ไม่น้อยกว่า ร้อยละ ๒	ไม่น้อยกว่า ร้อยละ ๒	ไม่น้อยกว่า ร้อยละ ๒

๔.๓ แนวทางการพัฒนา

- (๑) ส่งเสริมการมีส่วนร่วมของทุกภาคส่วนในการอนุรักษ์ฟื้นฟูทรัพยากรธรรมชาติ สิ่งแวดล้อม ป่า ดิน น้ำ และพลังงาน
- (๒) พัฒนาระบบการบริหารจัดการน้ำเพื่อป้องกันและแก้ไขน้ำท่วม น้ำแล้ง และการสร้างหลักประกันการมีน้ำเพื่อการอุปโภค บริโภค อย่างยั่งยืน
- (๓) ส่งเสริมการเป็นเมืองสีเขียว และการจัดการขยะอย่างครบวงจร
- (๔) พัฒนาระบบการกระจายน้ำ ปรับปรุงและขยายพื้นที่ชลประทาน แหล่งน้ำเพื่อเพิ่มประสิทธิภาพการผลิตสินค้าเกษตร
- (๕) ส่งเสริม สนับสนุนการพัฒนาขีดความสามารถของชุมชน และเกษตรกรในการพึ่งตนเองทางพลังงาน
- (๖) ส่งเสริมการบริหารจัดการทรัพยากรน้ำแบบบูรณาการทุกภาคส่วนเพื่อพัฒนาคุณภาพชีวิตของประชาชน

๔. ยุทธศาสตร์การพัฒนาขององค์กรปกครองส่วนท้องถิ่นในเขตจังหวัดอำนาจเจริญ  
( พ.ศ.๒๕๖๖-๒๕๗๐ )

วิสัยทัศน์

“ อำนาจเจริญเมืองน่าอยู่ อยู่ดีมีสุข มั่งคั่ง  
เน้นการศึกษา กีฬา ศาสนาและวัฒนธรรม น้อมนำปรัชญาเศรษฐกิจพอเพียง ”

## พันธกิจ

๑. พัฒนาทรัพยากรมนุษย์ให้มีความรู้ความสามารถอย่างเป็นระบบทั่วถึงและต่อเนื่อง
๒. พัฒนาความเข้มแข็งของชุมชนและปลอดภัยเสถียร
๓. พัฒนาการท่องเที่ยว
๔. พัฒนาสาธารณูปโภคและสาธารณูปการอย่างเป็นระบบ ทั่วถึง รองรับประชาคมเศรษฐกิจอาเซียน
๕. ส่งเสริมและพัฒนาค้าตามแนวชายแดน
๖. ส่งเสริมการบริหารตามหลัก “ธรรมาภิบาล”
๗. ส่งเสริมการนำปรัชญาเศรษฐกิจพอเพียงมาใช้เพื่อการพัฒนาที่ยั่งยืน
๘. ส่งเสริมการเกษตรอินทรีย์และพัฒนาการผลิตข้าวหอมมะลิพันธุ์ดี
๙. ส่งเสริมการศึกษา กีฬา ศาสนาวัฒนธรรม สนับสนุนภูมิปัญญาท้องถิ่น
๑๐. อนุรักษ์ทรัพยากรธรรมชาติและสิ่งแวดล้อม

## จุดมุ่งหมายของการพัฒนา

๑. เพื่อให้ทรัพยากรมนุษย์ได้รับการเพิ่มพูนความรู้ ทักษะและทัศนคติในการดำรงชีวิต
๒. พัฒนาความเข้มแข็งของชุมชนและปลอดภัยเสถียร
๓. เพื่อส่งเสริมการท่องเที่ยว
๔. เพื่อพัฒนาสาธารณูปโภคและสาธารณูปการอย่างเป็นระบบ ทั่วถึง รองรับประชาคมเศรษฐกิจอาเซียน
๕. ส่งเสริมและพัฒนาค้าตามแนวชายแดน
๖. เพื่อส่งเสริมการบริหารงานตามหลัก “ธรรมาภิบาล”
๗. เพื่อส่งเสริมการนำปรัชญาเศรษฐกิจพอเพียงมาใช้เพื่อการพัฒนาที่ยั่งยืน
๘. เพื่อส่งเสริมการเกษตรอินทรีย์และพัฒนาการผลิตข้าวหอมมะลิพันธุ์ดี
๙. เพื่อส่งเสริมการศึกษา กีฬา ศาสนาวัฒนธรรม สนับสนุนภูมิปัญญาท้องถิ่น
๑๐. เพื่อส่งเสริมการอนุรักษ์ทรัพยากรธรรมชาติและสิ่งแวดล้อม

## ยุทธศาสตร์และแนวทางการพัฒนา

## ยุทธศาสตร์ที่ ๑ พัฒนาคุณภาพชีวิตของประชาชน ให้เป็นสังคมเมืองน่าอยู่

แนวทางการพัฒนา มี ๑๐ แนวทาง

๑. พัฒนาโครงสร้างพื้นฐาน
๒. รักษาความสงบเรียบร้อย ความปลอดภัยในชีวิตและทรัพย์สิน
๓. พัฒนาคุณภาพชีวิตของประชาชน ขจัดปัญหาความยากจน ดูแลผู้ด้อยโอกาสและคนพิการ
๔. ส่งเสริมหลักประกันสุขภาพ
๕. พัฒนาแหล่งการค้าตามแนวชายแดน
๖. ป้องกันและแก้ไขปัญหายาเสพติด
๗. เป็นเมืองสวัสดิการถ้วนหน้า
๘. เข้าสู่ประชาคมเศรษฐกิจอาเซียน
๙. ปลุกฝังอุดมการณ์แห่งการรัฐรักษาสამัคคี
๑๐. สร้างภูมิคุ้มกันให้เยาวชนในสิ่งไม่พึงประสงค์

## ยุทธศาสตร์ที่ ๒ ส่งเสริมการศึกษา ศาสนา อนุรักษ์ประเพณี วัฒนธรรมและภูมิปัญญาท้องถิ่น

แนวทางการพัฒนามี ๓ แนวทาง

๑. พัฒนาด้านการศึกษา กีฬา ศาสนา ขนบธรรมเนียมประเพณี วัฒนธรรมและภูมิปัญญาท้องถิ่น
๒. พัฒนาให้เป็นสังคมแห่งการเรียนรู้
๓. สนับสนุนเด็ก เยาวชน ผู้ด้อยโอกาส ผู้พิการ ทางการศึกษาและกีฬา

ยุทธศาสตร์ที่ ๓ ส่งเสริมการดำเนินชีวิตตามหลักปรัชญาเศรษฐกิจพอเพียง  
แนวทางการพัฒนา มี ๖ แนวทาง

๑. นำหลักปรัชญาเศรษฐกิจพอเพียงมาใช้ในระดับครอบครัวและชุมชน
๒. ส่งเสริมและสนับสนุนการทำเกษตรอินทรีย์ และการเกษตรตามแนวทางปรัชญาเศรษฐกิจพอเพียง
๓. ส่งเสริมการผลิตข้าวหอมมะลิคุณภาพดีและข้าวหอมมะลิอินทรีย์ มีศูนย์ผลิตเมล็ดพันธุ์ข้าวชุมชนที่ได้มาตรฐาน
๔. พัฒนาการแปรรูปผลิตภัณฑ์ และบรรจุภัณฑ์สินค้าเกษตรให้ได้มาตรฐานสากล
๕. ส่งเสริมและสนับสนุนการรวมกลุ่มของเกษตรกรเพื่อการจำหน่ายและประชาสัมพันธ์ผลิตภัณฑ์
๖. ส่งเสริมสนับสนุนดูแลพัฒนาแหล่งน้ำธรรมชาติและผู้ใช้ น้ำ

ยุทธศาสตร์ที่ ๔ ทรพยากรธรรมชาติและสิ่งแวดล้อม

แนวทางการพัฒนา มี ๖ แนวทาง

๑. อนุรักษ์และบริหารจัดการทรัพยากรธรรมชาติและสิ่งแวดล้อมอย่างสมดุลและยั่งยืน
๒. ส่งเสริมการมีส่วนร่วมของประชาชนในการบริหารจัดการทรัพยากรธรรมชาติและสิ่งแวดล้อมอย่างเหมาะสม
๓. ส่งเสริมการปลูก พันธุ์อนุรักษ์ป่าไม้ธรรมชาติ
๔. ส่งเสริมการบริหารจัดการขยะแบบมีส่วนร่วม
๕. ส่งเสริมและพัฒนาแหล่งท่องเที่ยวเชิงอนุรักษ์
๖. ส่งเสริมสนับสนุนให้ใช้พลังงานทางเลือก
๗. ส่งเสริมสนับสนุนดูแลพัฒนาแหล่งน้ำธรรมชาติ

ยุทธศาสตร์ที่ ๕ การบริหารกิจการบ้านเมืองที่ดี

แนวทางการพัฒนา มี ๔ แนวทาง

๑. ส่งเสริมสนับสนุนปลูกฝังเด็กเยาวชน ให้มีจิตสำนึกในคุณธรรมและจริยธรรม
๒. ส่งเสริมการมีส่วนร่วมของภาคีเครือข่าย
๓. ยึดหลัก “ธรรมาภิบาล” บริหารงานองค์กรปกครองส่วนท้องถิ่น
๔. ส่งเสริมการป้องกันและปราบปรามการทุจริต คอรัปชั่นอย่างยั่งยืน

## ๒. ยุทธศาสตร์ขององค์การบริหารส่วนตำบลจางลาน

### ๒.๑ วิสัยทัศน์

องค์การบริหารส่วนตำบลจางลาน ได้กำหนดวิสัยทัศน์ (Vision) เพื่อแสดงสถานการณ์ในอุดมคติ ซึ่งเป็นจุดมุ่งหมายความคาดหวังที่ต้องการให้เกิดขึ้นในอนาคตข้างหน้า ซึ่งจะสามารถสะท้อนถึงสภาพการณ์ของท้องถิ่นในอนาคตอย่างรอบด้าน ภายใต้การเปลี่ยนแปลงของสภาพแวดล้อมด้านต่างๆ จึงได้กำหนดวิสัยทัศน์ ความหวังที่จะให้เกิดขึ้นในอนาคต ดังนี้

**“งานลานเมืองน่าอยู่ มุ่งสู่เกษตรอินทรีย์  
รายได้ดี ประเพณีเลิศล้ำ น้อมนำธรรมาภิบาล”**

### พันธกิจ

๑. พัฒนาทรัพยากรมนุษย์ให้มีความรู้ความสามารถอย่างเป็นระบบทั่วถึงและต่อเนื่อง
๒. พัฒนาความเข้มแข็งของชุมชนและปลอดภัยเสถียร
๓. พัฒนาการท่องเที่ยวเชิงอนุรักษ์
๔. พัฒนาสาธารณูปโภคพื้นฐานอย่างเป็นระบบทั่วถึง รองรับประชาคมเศรษฐกิจอาเซียน
๕. พัฒนาแหล่งการค้าตามแนวชายแดน
๖. ส่งเสริมการบริหารตามหลักธรรมาภิบาล
๗. ส่งเสริมการนำปรัชญาเศรษฐกิจพอเพียงมาใช้เพื่อการพัฒนาที่ยั่งยืน
๘. ส่งเสริมการเกษตรอินทรีย์และพัฒนาการผลิตข้าวหอมมะลิพันธุ์ดี
๙. ส่งเสริมการศึกษา กีฬา ศาสนาวัฒนธรรม สนับสนุนภูมิปัญญาท้องถิ่น
๑๐. อนุรักษ์ทรัพยากรธรรมชาติและสิ่งแวดล้อม

### ๒.๒ ยุทธศาสตร์

คณะกรรมการพัฒนาองค์การบริหารส่วนตำบลร่วมกับประชาคมท้องถิ่น ส่วนราชการ รัฐวิสาหกิจ รวมทั้งองค์กรต่างๆ ที่เกี่ยวข้อง ได้กำหนดยุทธศาสตร์ขององค์การบริหารส่วนตำบล ๕ ด้าน ดังนี้

- ยุทธศาสตร์ที่ ๑ การพัฒนาคุณภาพชีวิตของประชาชน ให้เป็นสังคมเมืองน่าอยู่
- ยุทธศาสตร์ที่ ๒ ส่งเสริมการศึกษา ศาสนา อนุรักษ์ประเพณี วัฒนธรรม
- ยุทธศาสตร์ที่ ๓ ส่งเสริมการดำเนินชีวิตตามหลักปรัชญาเศรษฐกิจพอเพียง
- ยุทธศาสตร์ที่ ๔ การพัฒนาทรัพยากรธรรมชาติและสิ่งแวดล้อมอย่างสมดุลและยั่งยืน
- ยุทธศาสตร์ที่ ๕ การบริหารจัดการบ้านเมืองที่ดี

### ๒.๓ เป้าประสงค์

๑. เศรษฐกิจของท้องถิ่นขยายตัวอย่างต่อเนื่อง ประชาชนมีอาชีพและรายได้มั่นคง
๒. ประชาชนมีน้ำเพื่อการเกษตรและการอุปโภคบริโภคอย่างพอเพียง
๓. ระบบโครงสร้างพื้นฐานสามารถเชื่อมโยงระบบการค้า การลงทุน
๔. ประชาชนได้รับบริการด้านสาธารณูปโภค สาธารณูปการ อย่างทั่วถึง
๕. ประชาชนมีอาชีพ มีรายได้พอเพียงและมีความมั่นคงทางเศรษฐกิจส่งเสริมพัฒนาอาชีพสร้างงาน เพิ่มรายได้สร้างความมั่นคงทางเศรษฐกิจให้แก่ประชาชนเข้มแข็งและยั่งยืน
๖. ผลิตภัณฑ์ OTOP ยกระดับสู่เศรษฐกิจสร้างสรรค์ได้มาตรฐานและเพิ่มช่องทางการตลาด
๗. ประชาชนมีพฤติกรรมสุขภาพที่ดี และภาคีสุขภาพมีส่วนร่วมในการจัดการสุขภาพที่เหมาะสมโอกาสทางการศึกษามีอาชีพ
๘. ประชาชนมีโอกาสคุณภาพชีวิตที่ดี การศึกษาที่ดี ครอบครัวอบอุ่น ชุมชนเข้มแข็ง
๙. ส่งเสริมสุขภาพพลานามัย พัฒนาคูณภาพชีวิตเด็กสตรีคนชราผู้ด้อยโอกาสและผู้ติดเชื้อ HIV
๑๐. บำรุงรักษาศิลปะ จารีตประเพณี ภูมิปัญญาท้องถิ่นและวัฒนธรรมอันดีงามของท้องถิ่น

๑๑. สังคมมีความสมานฉันท์ มีความปลอดภัยในชีวิตและทรัพย์สิน
๑๒. ประชาชนได้รับการด้วยความเป็นธรรม โปร่งใส มีส่วนร่วมในการพัฒนาท้องถิ่น และการบริหารจัดการเป็นไปตามหลักธรรมาภิบาล
๑๓. ประชาชนมีส่วนร่วมในการอนุรักษ์ทรัพยากรธรรมชาติและสิ่งแวดล้อมและ กำจัดขยะมูลฝอย

#### ๒.๔ ตัวชี้วัด

๑. จำนวนถนนที่เพิ่มขึ้นและได้รับการบำรุงรักษา
๒. จำนวนไฟฟ้าสาธารณะ ระบบประปา ได้รับการก่อสร้าง/บำรุงรักษาและเพิ่มขึ้น
๓. ร้อยละของผู้รับบริการให้มีความพึงพอใจต่อการบริการ
๔. ร้อยละของระบบจราจรที่ได้รับการพัฒนาอย่างทั่วถึง
๕. ระดับความสำเร็จของแหล่งน้ำที่ได้รับการพัฒนาสามารถกักเก็บน้ำได้เพิ่มขึ้น
๖. จำนวนที่เพิ่มขึ้นของประชาชนที่ได้รับการส่งเสริม สนับสนุน พัฒนาด้านการเกษตรและการแปรรูปสินค้า
๗. ร้อยละของจำนวนประชากรที่ได้รับฝึกอบรมการประกอบอาชีพ
๘. ร้อยละของจำนวนประชากรมีรายได้จากการจำหน่ายสินค้าเพิ่มมากขึ้น
๙. ร้อยละที่เพิ่มขึ้นของจำนวนประชาชนที่เข้าร่วมกิจกรรมส่งเสริมประเพณี ศาสนาและวัฒนธรรมท้องถิ่น
๑๐. ร้อยละของประชากรมีระบบบริการสุขภาพที่ดีมาตรฐานและทั่วถึง
๑๑. ระดับความสำเร็จของการจัดการศึกษา
๑๒. ร้อยละที่เพิ่มขึ้นของจำนวนเด็ก สตรี คนชรา ผู้ด้อยโอกาสคนพิการและผู้ป่วยเอดส์ที่ได้รับการสงเคราะห์
๑๓. จำนวนที่เพิ่มขึ้นของกิจกรรมที่ส่งเสริม สนับสนุนกีฬาและนันทนาการและจำนวนที่เพิ่มขึ้นของแหล่งท่องเที่ยวที่ได้รับการพัฒนา พื้นฟู
๑๔. ระดับความสำเร็จของประสิทธิภาพการบริหารจัดการสิ่งแวดล้อม ระบบบำบัดน้ำเสียและการบริหารการจัดการขยะ สิ่งปฏิกูล
๑๕. จำนวนประชาชนที่มีส่วนร่วมในการพัฒนาท้องถิ่น
๑๖. จำนวนบุคลากรของหน่วยงานที่ได้รับการอบรมเพิ่มพูนความรู้ในการปฏิบัติงาน
๑๗. จำนวนการให้บริการ การบริหารจัดการองค์กรที่มีประสิทธิภาพ โปร่งใส ตามหลักการบริหารกิจการบ้านเมืองที่ดีที่เพิ่มขึ้น
๑๘. ระดับความสำเร็จของชุมชนมีความเข้มแข็งและเป็นระเบียบเรียบร้อยขึ้น

#### ๒.๕ ค่าเป้าหมาย

๑. เพื่อก่อสร้างและซ่อมบำรุงโครงสร้างพื้นฐานในเขตองค์การบริหารส่วนตำบลให้มีความสะดวกและมาตรฐาน เพื่อสนับสนุนยุทธศาสตร์ด้านอื่น ๆ ให้ประสบความสำเร็จ โดยเฉพาะอย่างยิ่ง ด้านคมนาคมขนส่ง ด้านความสงบเรียบร้อย และความสงบสุขของประชาชนและด้านเศรษฐกิจ

๒. เพื่อสนับสนุนเสริมสร้างความเข้มแข็งของชุมชนทางเศรษฐกิจระดับบุคคล ครอบครัวและชุมชนท้องถิ่น โดยเฉพาะผลิตผลทางการเกษตรอินทรีย์และการแปรรูปสินค้าทางการเกษตร ให้มีความสามารถและทักษะในการพัฒนาฝีมือในการผลิตเพิ่มมูลค่าของสินค้าและสามารถขยายการตลาดไปสู่ตลาดกลาง ซึ่งเป็นไปตามยุทธศาสตร์พัฒนาการผลิตข้าวหอมมะลิและสินค้าเกษตรปลอดภัย และความสามารถในการแข่งขันทางเศรษฐกิจและแก้ไขปัญหาความยากจน

๓. เพื่อเสริมสร้างทักษะของคนภายในชุมชนทั้งทางด้านจิตใจ ด้านการศึกษา ด้านสุขภาพอนามัย ด้านสวัสดิการและสังคม ด้านสาธารณสุข ด้านกีฬา ให้มีคุณภาพและพึ่งพาตนเองได้

๔. เพื่อพัฒนาระบบการจัดการสิ่งแวดล้อมอันพึงปรารถนาร่วมกันไม่ให้เกิดปัญหาภายในชุมชนซึ่งเป็นไปตามแนวทางยุทธศาสตร์พัฒนาจังหวัด

๕. เพื่อสนับสนุนประชาชนทุกภาคส่วนให้มีส่วนร่วมในการพัฒนาและตรวจสอบการทำงานของภาครัฐและให้บรรจุแนวทางการดำเนินงานตามยุทธศาสตร์การบริหารราชการให้เป็นไปตามหลักการบริหารจัดการบ้านเมืองที่ดี

## ๒.๖ กลยุทธ์

๑. พัฒนาการใช้ที่ดินให้เกิดประโยชน์และ เหมาะสมกับสภาพแวดล้อม
๒. พัฒนาสาธารณูปโภคและสาธารณูปการ
๓. จัดให้มีระบบการจราจรและการขนส่งที่ สะดวกและปลอดภัย
๔. บริหารจัดการทรัพยากรธรรมชาติและ สิ่งแวดล้อม
๕. ส่งเสริมกีฬาการออกกำลังกาย และ นันทนาการทุกประเภท ทุกระดับ
๖. จัดการเรียนการสอนโรงเรียนเทศบาลให้ได้ มาตรฐาน ทันสมัย สอดคล้องกับพระราชบัญญัติ การศึกษา แห่งชาติฉบับปัจจุบัน
๘. ทำนุบำรุงศาสนา ฟื้นฟูศิลปวัฒนธรรมและ ประเพณีต่าง ๆ
๙. ส่งเสริมและพัฒนากิจการศึกษานอก ระบบโรงเรียนการศึกษาตามอัธยาศัยการจัดการ การศึกษา ตลอดชีวิต
๑๐. สนับสนุนและส่งเสริมอาชีพให้กับชุมชน
๑๑. ส่งเสริมให้ประชาชนเข้ามามีบทบาทและมีส่วนร่วมในการพัฒนาท้องถิ่น
๑๒. สนับสนุนให้มีการจัดตั้งชุมชนและส่งเสริมให้องค์กรชุมชนเข้มแข็ง
๑๓. สร้างจิตสำนึกในการอยู่ร่วมกันของชุมชน
๑๔. ส่งเสริมและสนับสนุนประชาชนในการจัดตั้งและพัฒนากองทุนชุมชนตามแนวทาง เศรษฐกิจ พอเพียง
๑๕. ส่งเสริมสุขภาพ
๑๖. พัฒนาคุณภาพบริการสาธารณสุข
๑๗. พัฒนาการป้องกันและควบคุมโรค
๑๘. ป้องกันและแก้ไขปัญหาสาธารณสุข
๑๙. พัฒนาการคุ้มครองผู้บริโภค
๒๐. พัฒนาเมืองน่าอยู่
๒๑. เสริมสร้างความปลอดภัยในชีวิตและทรัพย์สิน
๒๒. เสริมสร้างความสมานฉันท์ในสังคม
๒๓. สร้างจิตสำนึกด้านคุณธรรม จริยธรรม
๒๔. ส่งเสริมความรู้ ความสนใจในกิจการท้องถิ่น
๒๕. พัฒนาและส่งเสริมศักยภาพการปฏิบัติงานขององค์กร
๒๖. พัฒนาปรับปรุงรายได้ขององค์การบริหารส่วนตำบล
๒๗. พัฒนาระบบบริการและบริหารจัดการภาครัฐ

๒.๗ จุดยืนทางยุทธศาสตร์

- (๑) การพัฒนาชุมชนให้น่าอยู่มีความเข้มแข็ง โดยได้รับการบริการสาธารณะด้านโครงสร้างพื้นฐานที่จำเป็นเพื่อรองรับการขยายตัวของชุมชนและเศรษฐกิจ
- (๒) การพัฒนาระบบการศึกษาและส่งเสริมศิลปวัฒนธรรมท้องถิ่น
- (๓) ส่งเสริมและพัฒนาศักยภาพคนและความเข้มแข็งของชุมชนในการพึ่งตนเอง
- (๔) การกำจัดขยะมูลฝอย สิ่งปฏิกูลและมลภาวะสิ่งแวดล้อมที่มีอย่างยั่งยืน
- (๕) การพัฒนาระบบการบริหารจัดการภาครัฐที่ดีและมีส่วนร่วมจากทุกภาคส่วน

๕. ความเชื่อมโยงของยุทธศาสตร์ในภาพรวม

ในการจัดทำแผนพัฒนาท้องถิ่น (พ.ศ. ๒๕๖๖ - ๒๕๗๐) ขององค์การบริหารส่วนตำบลจางานลาน มีความสอดคล้องกับ ยุทธศาสตร์การพัฒนาขององค์การปกครองส่วนท้องถิ่นจังหวัด ยุทธศาสตร์จังหวัด ยุทธศาสตร์การพัฒนากลุ่มจังหวัด ยุทธศาสตร์การพัฒนาภาค แผนพัฒนาเศรษฐกิจและสังคมแห่งชาติ ฉบับที่ ๑๒ และ ยุทธศาสตร์ชาติ ๒๐ ปี ดังนี้

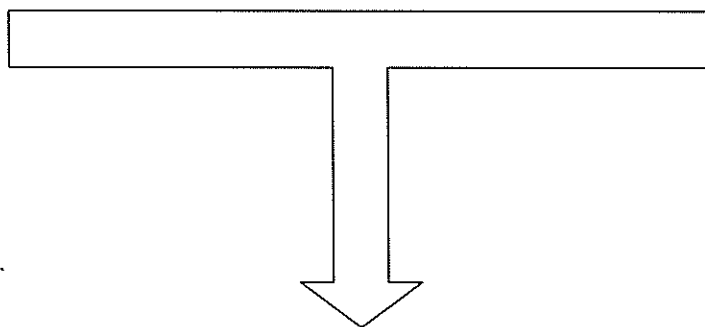



### ๕. ความเชื่อมโยงของยุทธศาสตร์ในภาพรวม

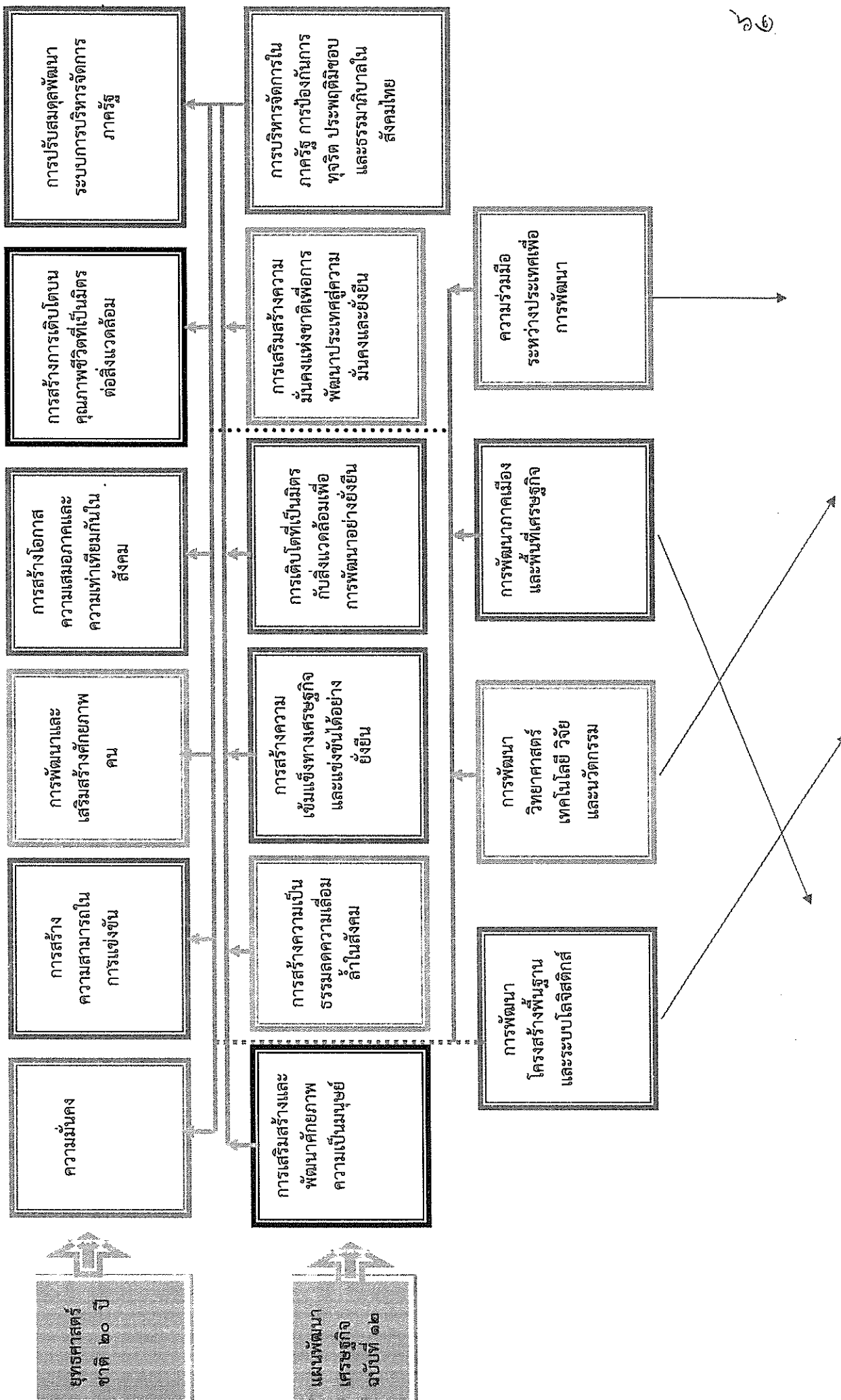

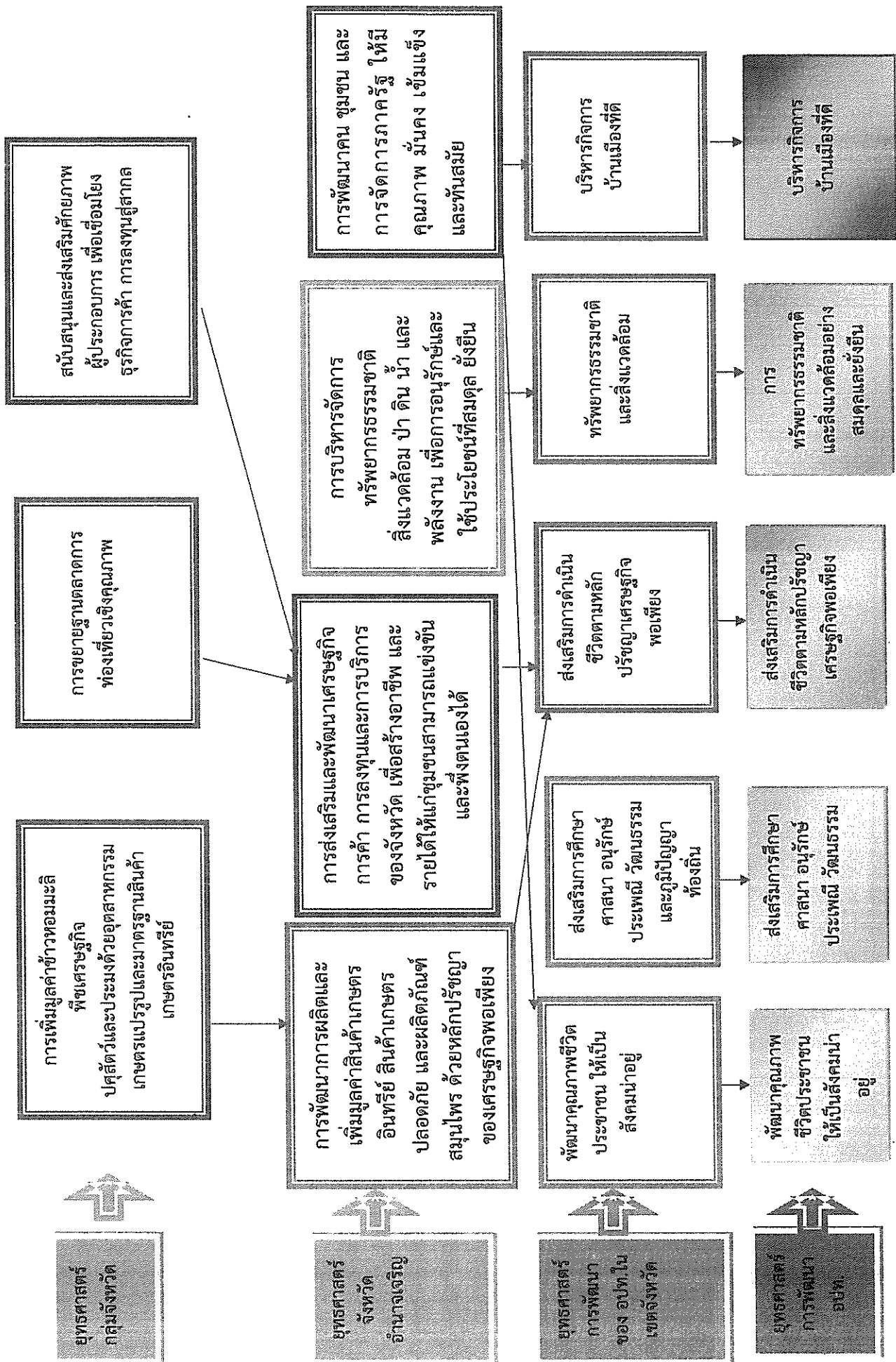

ยุทธศาสตร์  
ภาคจังหวัด

ยุทธศาสตร์  
จังหวัด  
อำนาจเจริญ

ยุทธศาสตร์  
การพัฒนา  
ของ อปท. ใน  
เขตจังหวัด

ยุทธศาสตร์  
การพัฒนา  
อปท.

การเพิ่มมูลค่าข้าวหอมมะลิ  
พืชเศรษฐกิจ  
ปศุสัตว์และประมงด้วยอุตสาหกรรม  
เกษตรแปรรูปและมาตรฐานสินค้า  
เกษตรอินทรีย์

การพัฒนาการผลิตและ  
เพิ่มมูลค่าสินค้าเกษตร  
อินทรีย์ สินค้าเกษตร  
ปลอดภัย และผลิตภัณฑ์  
สมุนไพร ด้วยหลักปรัชญา  
ของเศรษฐกิจพอเพียง

พัฒนาคุณภาพชีวิต  
ประชาชน ให้เป็น  
สังคมน่าอยู่

พัฒนาคุณภาพ  
ชีวิตประชาชน  
ให้เป็นสังคมน่า  
อยู่

การขยายฐานตลาดการ  
ท่องเที่ยวเชิงคุณภาพ

การส่งเสริมและพัฒนาเศรษฐกิจ  
การค้า การลงทุนและบริการ  
ของจังหวัด เพื่อสร้างอาชีพ และ  
รายได้ให้แก่ชุมชนสามารถแข่งขัน  
และพึ่งตนเองได้

ส่งเสริมการศึกษา  
ศาสนา อนุรักษ์  
ประเพณี วัฒนธรรม  
และภูมิปัญญา  
ท้องถิ่น

ส่งเสริมการศึกษา  
ศาสนา อนุรักษ์  
ประเพณี วัฒนธรรม

การบริหารจัดการ  
ทรัพยากรธรรมชาติ  
สิ่งแวดล้อม น้ำ และ  
พลังงาน เพื่อการอนุรักษ์และ  
ใช้ประโยชน์ที่สมดุล ยั่งยืน

ส่งเสริมการค้าเป็น  
ชีวิตตามหลัก  
ปรัชญาเศรษฐกิจ  
พอเพียง

ส่งเสริมการค้าเป็น  
ชีวิตตามหลักปรัชญา  
เศรษฐกิจพอเพียง

การสนับสนุนและส่งเสริมศักยภาพ  
ผู้ประกอบการ เพื่อเชื่อมโยง  
ธุรกิจการค้า การลงทุนสู่สากล

การพัฒนาคน ชุมชน และ  
การจัดการภาครัฐ ให้มี  
คุณภาพ มั่นคง เข้มแข็ง  
และทันสมัย

บริหารกิจการ  
บ้านเมืองที่ดี

บริหารกิจการ  
บ้านเมืองที่ดี

ทรัพยากรธรรมชาติ  
และสิ่งแวดล้อม

การ  
ทรัพยากรธรรมชาติ  
และสิ่งแวดล้อมอย่าง  
สมดุลและยั่งยืน

### ๓. การวิเคราะห์เพื่อพัฒนาท้องถิ่น

#### ๓.๑ การวิเคราะห์กรอบการจัดทำยุทธศาสตร์ขององค์กรปกครองส่วนท้องถิ่น

ในการจัดทำแผนพัฒนาท้องถิ่นขององค์การบริหารส่วนตำบลได้ใช้การวิเคราะห์ SWOT Analysis/Demand (Demand Analysis)/Global Demand และTrend บังคับและสถานการณ์การเปลี่ยนแปลงที่มีผลต่อการพัฒนา อย่างน้อยต้องประกอบด้วย การวิเคราะห์ศักยภาพด้านเศรษฐกิจ ด้านสังคม ด้านทรัพยากรธรรมชาติและสิ่งแวดล้อม ซึ่งมีรายละเอียดดังนี้

##### จุดแข็ง (S : Strength-s)

- ประชาชนมีความพร้อม จะมีส่วนร่วมในกระบวนการพัฒนาท้องถิ่น
- การจัดโครงสร้างภายในมีความเหมาะสมสอดคล้องกับภารกิจ
- เมืองค์การบริหารส่วนตำบลที่พร้อมจะให้บริการสาธารณะและแก้ไขปัญหาความเดือดร้อนของประชาชน
- มีการประสานร่วมมือกันระหว่างองค์การบริหารส่วนตำบลกับส่วนราชการต่าง ๆ
- ผู้นำชุมชนมีความเข้มแข็ง และมีศักยภาพในการพัฒนา
- ส่งเสริมการมีส่วนร่วมของประชาชนในรูปแบบประชาคม การประชุมวางแผนเตรียมงาน

##### จุดอ่อน (W : Weakness)

- กฎหมาย ระเบียบ ข้อบังคับที่เกี่ยวข้องกับการปฏิบัติงาน มีการแก้ไขเปลี่ยนแปลงอยู่ตลอดเวลาทำให้เจ้าหน้าที่ผู้ปฏิบัติสับสนขาดความชัดเจน
- องค์การบริหารส่วนตำบล มีงบประมาณจำกัด ทำให้การพัฒนาไม่เป็นไปตามแผนพัฒนาที่วางไว้
- การใช้ทรัพยากรธรรมชาติ และการทำลายสิ่งแวดล้อมเพิ่มขึ้น ก่อให้เกิดปัญหาภัยธรรมชาติ

##### โอกาส (O : Opportunity)

- จังหวัดอำนาจเจริญ หรือหน่วยงานที่เกี่ยวข้องสนับสนุนงบประมาณให้องค์การบริหารส่วนตำบล ดำเนินการตามแผนงานโครงการตามแนวทางยุทธศาสตร์การพัฒนาจังหวัด และแผนพัฒนาองค์การบริหารส่วนตำบล

- มีเส้นทางคมนาคมเชื่อมระหว่างจังหวัด สามารถรองรับการขยายตัวทางด้านเศรษฐกิจ
- นโยบายของรัฐบาลในการส่งเสริมการกระจายอำนาจการปกครองท้องถิ่น โดยการสร้างดุลยภาพระหว่างการกำกับดูแล และความเป็นอิสระของท้องถิ่นในการบริหารจัดการงบประมาณและบุคลากรของท้องถิ่น

##### อุปสรรค (T : Threat)

- ประชาชนขาดความรู้ ความเข้าใจ บทบาทหน้าที่ของตนเองกับงานของท้องถิ่น

- นโยบายรัฐบาลไม่สามารถถ่ายโอนงบประมาณมายัง องค์การปกครองส่วนท้องถิ่น ตามพระราชบัญญัติกำหนดแผนและขั้นตอนการกระจายอำนาจให้แก่องค์กรปกครองส่วนท้องถิ่น พ.ศ.๒๕๔๒ ทำให้การพัฒนาท้องถิ่นบางเรื่องต้องชะงัก

- กฎหมาย ระเบียบ ข้อบังคับขาดความยืดหยุ่น หรือไม่เหมาะสมสอดคล้องกับภารกิจห้วงระยะเวลาในการจัดสรรและการเบิกจ่ายงบประมาณของรัฐบาลมีความไม่แน่นอน

- การดำเนินงานตามนโยบายต่าง ๆ ของรัฐบาลมีจำนวนเพิ่มมากขึ้น ความรับผิดชอบเพิ่มมากขึ้น ประกอบกับปัญหาในพื้นที่และความต้องการประชาชนมีมาก แต่ไม่สามารถปฏิบัติได้ครบถ้วน เนื่องจากจำกัดด้วยอำนาจหน้าที่และจำนวนงบประมาณที่มีจำกัด

- มีปัญหาแนวเขตการปกครองระหว่าง ตำบลพนา ตำบลนาสะไม ตำบลหนองช้างใหญ่ ตำบลโพนเมือง ตำบลไหล่ม่วง ตำบลขามเปี้ย และตำบลไร่สี

- ปัจจุบันองค์การบริหารส่วนตำบลจานลาน เป็นองค์การบริหารส่วนตำบลขนาดกลาง มีงบประมาณจำกัดเมื่อเทียบกับภารกิจหน้าที่ต่างๆ ตามกฎหมายที่กำหนดให้เป็นอำนาจหน้าที่ขององค์การบริหารส่วนตำบลจานลานตามกฎหมายอื่น ตามภารกิจถ่ายโอนฯ ตามนโยบายท้องถิ่น นโยบายจังหวัดและนโยบายรัฐบาล
- งบประมาณที่ได้รับจากส่วนกลาง ไม่เพียงพอในการบริหารงาน
- กฎหมายและระเบียบต่างๆ ในการปฏิบัติงานทำให้ขาดความคล่องตัวในการบริหารงาน
- การถ่ายโอนภารกิจต่างๆ ไม่เป็นไปในแนวทางเดียวกัน ทำให้การปฏิบัติงาน เกิดความล่าช้าไม่เป็นไปตามวัตถุประสงค์ที่วางไว้
- การพัฒนาบางด้านต้องเป็นไปตามกฎหมาย จึงไม่สามารถดำเนินการแก้ปัญหาได้ ต้องอาศัยความเสียสละของชุมชนเท่านั้น ซึ่งบางครั้งก็ทำได้ยากมาก

**การสรุปสถานการณ์พัฒนา (การวิเคราะห์จุดแข็ง จุดอ่อน โอกาส และอุปสรรค)**

องค์การบริหารส่วนตำบลจานลาน ได้ดำเนินการวิเคราะห์สภาพการณ์และศักยภาพ เพื่อชี้ให้เห็นถึงศักยภาพ ปัญหาและความต้องการของประชาชน โดยองค์การบริหารส่วนตำบลจานลานได้ดำเนินการวิเคราะห์ข้อมูล ดังต่อไปนี้

**(๑) การวิเคราะห์ข้อมูลเพื่อการจัดทำแผนพัฒนา**

ด้านโครงสร้างพื้นฐาน สามารถจำแนกได้ดังนี้

๑) มีเส้นทางคมนาคมในพื้นที่องค์การบริหารส่วนตำบลจานลาน ที่เป็นถนนคอนกรีตเสริมเหล็กร้อยละ ๗๐ เป้าหมายคือต้องการให้ได้มากกว่านี้หรือร้อยละ ๑๐๐ โดยผู้บริหารมีนโยบายที่จะดำเนินการก่อสร้างถนนคอนกรีตเสริมเหล็กทุกสาย ปัญหาคือ องค์การบริหารส่วนตำบลจานลานไม่สามารถดำเนินการได้เนื่องจากพื้นที่ยังไม่เป็นที่สาธารณะ จะดำเนินการได้ก็ต้องเป็นที่สาธารณะ การแก้ปัญหาคือ ประสานความร่วมมือกันหลายๆ ฝ่าย เพื่อที่จะทำความเข้าใจกับประชาชนในพื้นที่ และวิธีการที่จะดำเนินการแก้ไขอย่างไร ทั้งนี้ องค์การบริหารส่วนตำบลจานลานได้ตั้งงบประมาณในส่วนนี้ไว้แล้ว และได้แจ้งประชาสัมพันธ์ให้ประชาชนได้รับทราบถึงเหตุผลเพื่อที่จะได้ช่วยกันแก้ไขปัญหาให้กับชุมชน

๒) การขยายเขตไฟฟ้า ปัจจุบันมีไฟฟ้าใช้ทุกครัวเรือน คิดเป็น ๑๐๐ เปอร์เซ็นต์ ปัญหาคือ ไฟฟ้าส่องสว่างทางหรือที่สาธารณะยังไม่สามารถดำเนินการครอบคลุมพื้นที่ได้ทั้งหมด เนื่องจากพื้นที่ที่มีความต้องการให้ติดตั้งไฟฟ้าส่องสว่างนั้นยังไม่เป็นที่สาธารณะ องค์การบริหารส่วนตำบลจานลาน จึงไม่สามารถดำเนินการได้เช่นเดียวกับถนน การแก้ปัญหาคือ ประสานความร่วมมือกันหลายๆ ฝ่าย เพื่อที่จะทำความเข้าใจกับประชาชนในพื้นที่ และวิธีการที่จะดำเนินการแก้ไขอย่างไร ทั้งนี้ องค์การบริหารส่วนตำบลจานลาน ก็ได้ตั้งงบประมาณในส่วนนี้ไว้แล้ว และได้แจ้งประชาสัมพันธ์ให้ประชาชนได้รับทราบถึงเหตุผลเพื่อที่จะได้ช่วยกันแก้ไขปัญหาให้กับชุมชน

๓) การประปา องค์การบริหารส่วนตำบลจานลานมีประปาประจำหมู่บ้านทุกหมู่บ้าน สามารถให้บริการได้ครอบคลุมทุกหลังคาเรือน คิดเป็น ๑๐๐ เปอร์เซ็นต์ และมีน้ำใช้ตลอดทั้งปี ปัญหาคือ บางปีที่แล้งจัดน้ำก็อาจจะไม่เพียงพอ

**ด้านที่อยู่อาศัยและการอุปโภคบริโภค**

จากการสำรวจข้อมูลพื้นฐานพบว่า บ้านเรือนส่วนมากมีความเป็นระเบียบเรียบร้อยถูกสุขลักษณะ ไม่ค่อยมีมลพิษ เพราะในเขตองค์การบริหารส่วนตำบลจานลาน ไม่มีโรงงานอุตสาหกรรม ทุกครัวเรือนมีน้ำสำหรับบริโภค โดยบางครัวเรือนซื้อน้ำที่บรรจุในถังหรือขวด แต่หลายครัวเรือนบริโภคน้ำที่ได้จากน้ำฝน ทำให้เกิดปัญหาน้ำดื่มที่ยังไม่สะอาดเท่าที่ควร และมีการแก้ปัญหาเบื้องต้นคือประชาสัมพันธ์ให้มีการปิดฝาท่อน้ำให้มีขีดและมีที่กรองน้ำฝนหรือการต้มน้ำให้เดือดก่อนเก็บไว้ดื่ม

## ๒. การวิเคราะห์ข้อมูลด้านเศรษฐกิจ

จากการสำรวจข้อมูลพื้นฐานพบว่า ประชากรส่วนใหญ่ทำการเกษตร ร้อยละ ๗๐ เช่น ข้าว อ้อย มันสำปะหลัง ตามลำดับ รายได้ส่วนมากมาจากการทำการเกษตร และมีรายได้จากสัตว์เลี้ยงไม่มาก คนอายุ ๑๕ - ๖๐ ปีมีอาชีพและรายได้ ผู้สูงอายุ ๖๐ ปีขึ้นไป ร้อยละ ๙๐ มีอาชีพและ มีรายได้ ถ้าเปรียบเทียบกับ อัตราการว่างงานทั้งจังหวัด ร้อยละ ๐.๙๗ ถือว่าอัตราการว่างงานของประชากรในเขตองค์การบริหารส่วนตำบล จานลาน มีอัตราที่ต่ำกว่ามาก ประชากรบางส่วนมีรายได้จากการรับจ้างทั้งในพื้นที่และนอกพื้นที่ ชุมชนในเขต องค์การบริหารส่วนตำบลจานลาน บางหมู่บ้านส่วนมากมีอาชีพค้าขายพืชผลทางการเกษตร เช่น ข้าว มัน สำปะหลัง และร้านค้า ทำให้มีรายได้มากจากการค้าขาย ซึ่งภาวะเศรษฐกิจขององค์การบริหารส่วนตำบลจานลาน จึงไม่เท่ากัน แต่ปัญหาที่คือ รายได้เฉลี่ยต่ำกว่าคนละ ๓๐,๐๐๐ บาทต่อปี ร้อยละ ๗๕ ไม่มีการเก็บออม สาเหตุ เป็นเพราะว่าราคาผลผลิตทางการเกษตรต่ำค่าครองชีพสูง มีเงินแต่ซื้อของได้น้อยลง ประชากรมีพื้นที่ในการทาง เกษตรบางส่วนในที่มีน้ำท่วมเป็นประจำ บางพื้นที่ภาวะฝนทิ้งช่วง มีพื้นที่ในการทำการเกษตรน้อย การขยายตัว ของประชากรเพิ่มขึ้นมาก เริ่มเกิดเป็นชุมชนแออัดและส่งผลกระทบต่อสุขภาพแวดล้อม เช่น ปริมาณการปล่อยน้ำ เสียจากครัวเรือนลงสู่รางระบายน้ำมีมากขึ้น เกิดปัญหาการร้องเรียนมายังองค์การบริหารส่วนตำบลจานลาน การแก้ปัญหาคือองค์การบริหารส่วนตำบลจานลาน ก็ได้ลงพื้นที่แก้ไขปัญหามาในหลายๆ ครั้ง รวมทั้งได้จัดโครงการทำ ความสะอาดท่อและรางระบายน้ำในชุมชน โดยการจ้างแรงงานในชุมชน ผลที่ได้ปัญหาการระบายน้ำลดลง ประชาชนมีจิตสำนึกและมีส่วนร่วมมากขึ้น และทำให้ประชากรมีรายได้เพิ่มขึ้น อีกทั้งองค์การบริหารส่วนตำบล จานลาน ได้แก้ไขปัญหาโดยจัดโครงการส่งเสริมอาชีพ เพื่อให้ชุมชนมีรายได้เสริมจากการประกอบอาชีพ เกษตรกรรม อดหนุนกลุ่มอาชีพในชุมชน แต่การพัฒนาในด้านนี้ยังไม่บรรลุวัตถุประสงค์เท่าที่ควร เนื่องจากกลุ่ม อาชีพต่างๆ ยังขาดความรู้ด้านการบริหารจัดการและความรู้ด้านการตลาด

## ๓. การวิเคราะห์ข้อมูลสังคม

### ด้านแรงงาน

จากการสำรวจข้อมูลพื้นฐานพบว่า ประชากรที่มีอายุ ๑๕ - ๖๐ ปี อยู่ในกำลังแรงงาน ร้อยละ ๙๕ เมื่อเทียบกับอัตราส่วนกับจังหวัด ร้อยละ ๗๓.๙๙ ซึ่งสูงกว่ามาก แต่ค่าแรงในพื้นที่ต่ำกว่าระดับจังหวัด โดยเฉพาะแรงงานด้านการเกษตร ประชากรอายุระหว่าง ๒๕ - ๕๐ ปี บางส่วน ไปรับจ้างทำงานนอกพื้นที่ รวมทั้งแรงงานที่ไปทำงานต่างประเทศ ปัญหาที่พบคือ ประชากรต้องไปทำงานนอกพื้นที่ในเมืองที่มีโรงงาน อุตสาหกรรม บริษัท ห้างร้านใหญ่ๆ เพราะในพื้นที่ไม่มีโรงงานอุตสาหกรรมที่มีการจ้างแรงงานเยอะ เพราะพื้นที่ ส่วนมากเป็นที่อยู่อาศัย ปัญหานี้ยังไม่สามารถแก้ไขได้

### ด้านสุขภาพและสาธารณสุข

จากการสำรวจข้อมูลพื้นฐานพบว่า ประชาชนกรส่วนมากมีสุขภาพที่ดี มีการคัดกรองสุขภาพ ให้กับประชาชนกลุ่มเสี่ยง โรคที่มักเกิดแก่ประชากรในชุมชน เช่นกัน ได้แก่ โรคความดัน เบาหวาน โรคเอดส์ โรคไข้เลือดออก มือ-ปาก-เท้าในเด็ก และโรคอื่นๆ อีกมาก มีสถิติเข้ารับการรักษาพยาบาล ปัญหาคือประชาชน บางรายไม่ยอมไปคัดกรองหรือตรวจสุขภาพประจำปี

การแก้ไขปัญหา คือ องค์การบริหารส่วนตำบลจานลาน และหน่วยงานสาธารณสุข โรงพยาบาล ได้จัดกิจกรรมร่วมมือกันรณรงค์ให้ชุมชนเห็นความสำคัญในเรื่องนี้ซึ่งก็ได้ผลในระดับหนึ่ง ประชาชนให้ความ ร่วมมือเป็นอย่างดี แต่ต้องเป็นการดำเนินการอย่างต่อเนื่องเป็นประจำทุกปี สำหรับเด็กแรกเกิด - ๖ ปี จากการ สำรวจข้อมูลพื้นฐาน บางครัวเรือนไม่ได้กินอาหารที่ถูกสุขลักษณะ การใช้ยาเพื่อบำบัดอาการเจ็บป่วยที่ไม่ เหมาะสม การออกกำลังกายยังไม่สม่ำเสมอ และประชากรส่วนมากไม่ได้รับการตรวจสุขภาพ ปัญหาเหล่านี้ เทศบาลพยายามอย่างยิ่งที่จะแก้ไข โดยร่วมมือกับโรงพยาบาล สาธารณสุข จัดกิจกรรมเพื่อแก้ไขปัญหา

### ด้านการศึกษา

จากการสำรวจข้อมูลพื้นฐานพบว่า ประชากรอายุ ๑๕ - ๖๐ ปีเต็ม ร้อยละ ๙๙ อ่าน เขียนภาษาไทยและคิดเลขอย่างง่ายได้ เด็กอายุ ๖ - ๑๔ ปี ร้อยละ ๑๐๐ ได้รับการศึกษาภาคบังคับ ๙ ปี ได้เรียนต่อชั้นมัธยมศึกษาปีที่ ๔ หรือเทียบเท่า และที่ไม่ได้เรียนต่อมีงานทำ ร้อยละ ๙๙ ด้านการศึกษาอยู่ในเกณฑ์ที่ดี ปัญหาคือ ยังไม่สามารถที่จะแข่งขันกับเมืองใหญ่ได้ การแก้ปัญหาขององค์การบริหารส่วนตำบลจางลาน ได้จัดกิจกรรมให้กับเด็กของศูนย์พัฒนาเด็กเล็ก การสนับสนุนอาหารเสริมนม อาหารกลางวัน ทางโรงเรียนในเขตพื้นที่ และร่วมกันจัดกิจกรรมต่างๆ กับทางโรงเรียน

### ด้านค่านิยมของคนในพื้นที่

จากการสำรวจข้อมูลพื้นฐานพบว่า ประชากรในเขตองค์การบริหารส่วนตำบลจางลาน ให้ความสำคัญร่วมกันทำกิจกรรมสาธารณะต่างๆ ผู้สูงอายุ ผู้พิการได้รับการดูแล ปัญหาคือ ประชากรในครัวเรือนมีการดื่มสุรา สูบบุหรี่ รวมทั้งที่เป็นครั้งคราว บางครัวเรือนขาดความอบอุ่น การแก้ปัญหาของตำบลคือ จัดกิจกรรมต่างๆ ในชุมชน พยายามที่จะให้ทุกส่วนทุกฝ่ายทุกคนมีส่วนร่วมและรณรงค์ให้เห็นถึงโทษของการดื่มสุรา ให้ชุมชนเห็นความสำคัญของครอบครัว เช่น การแข่งขันกีฬาชุมชน แอโรบิคแดนซ์ (อสม.) งานประเพณี เป็นต้น

### ด้านความปลอดภัยในชีวิตและทรัพย์สิน

จากการสำรวจข้อมูลพื้นฐานพบว่า ส่วนมากครัวเรือนมีการป้องกันอุบัติเหตุอย่าง ถูกวิธี มีความปลอดภัยในชีวิตและทรัพย์สิน ปัญหาคือจากข้อมูลที่สำรวจพบว่ามี ๙ ครัวเรือน ที่ไม่มีการป้องกันอุบัติเหตุ อาชญากรรม วิธีการแก้ปัญหาขององค์การบริหารส่วนตำบลจางลาน ที่สามารถดำเนินการได้ตามอำนาจหน้าที่ และงบประมาณที่มีอยู่อย่างจำกัด คือการติดตั้งกล้องวงจรปิดในจุดที่เป็นที่สาธารณะ ติดตั้งสัญญาณไฟกระพริบทางร่วมทางแยก ลูกศรบอกทาง รวมทั้งได้ตั้งจุดตรวจ จุดสกัด จุดบริการ ในช่วงเทศกาลที่มีวันหยุดหลายวันเพื่ออำนวยความสะดวกให้กับประชาชน แต่ปัญหาที่พบเป็นประจำคือการทะเลาะวิวาทของกลุ่มวัยรุ่นโดยเฉพาะในสถานที่จัดงานดนตรี งานมหรสพ เป็นปัญหาที่ชุมชนได้รับผลกระทบเป็นอย่างมาก การแก้ไขปัญหาคือการแจ้งเตือนให้ผู้ปกครองดูแลบุตรหลานของตน ประชาสัมพันธ์ให้ทราบถึงผลกระทบ ผลเสียหาย และโทษที่ได้รับจากการเกิดเหตุทะเลาะวิวาท การขอความร่วมมือไปยังผู้นำ การขอกำลังจาก ตำรวจ ผู้นำ อปพร. เพื่อระงับเหตุ ไม่ให้เกิดความรุนแรง แต่จะไม่ให้เกิดขึ้นเลยยังเป็นปัญหาที่ปัจจุบันไม่สามารถที่จะแก้ไขได้ ทั้งที่มีการร่วมมือกันหลายฝ่าย เป็นเรื่องที่ทางองค์การบริหารส่วนตำบลจางลาน จะต้องหาวิธีที่จะแก้ไขปัญหาให้กับประชาชนต่อไป ตามอำนาจหน้าที่ที่สามารถดำเนินการได้

### ด้านยาเสพติด

ปัญหายาเสพติดในชุมชนขององค์การบริหารส่วนตำบลจางลาน จากการที่ทางสถานีตำรวจภูธรพนาได้แจ้งให้กับองค์การบริหารส่วนตำบลจางลาน ทราบนั้นพบว่าในเขตตำบลจางลาน มีผู้ที่ติดยาเสพติดแต่เมื่อเทียบกับพื้นที่อื่นถือว่าน้อย และยังไม่พบผู้ค้า เหตุผลก็เนื่องมาจากว่าได้รับความร่วมมือกับทางผู้นำประชาชน หน่วยงานขององค์การบริหารส่วนตำบล ที่ช่วยสอดส่องดูแลอยู่เป็นประจำ การแก้ไขปัญหของตำบลสามารถทำได้เฉพาะตามอำนาจหน้าที่เท่านั้น เช่น การณรงค์ การประชาสัมพันธ์ การแจ้งเบาะแส การฝึกอบรมให้ความรู้ ถ้านอกเหนือจากอำนาจหน้าที่ ก็เป็นเรื่องของอำเภอหรือตำรวจแล้วแต่กรณี ทั้งนี้ องค์การบริหารส่วนตำบล ก็ได้ให้ความร่วมมือมาโดยตลอด

### (๔) การวิเคราะห์ข้อมูลด้านทรัพยากรธรรมชาติและสิ่งแวดล้อม

ในพื้นที่ขององค์การบริหารส่วนตำบลจางลาน ส่วนมากเป็นพื้นที่สำหรับเพาะปลูก ที่อยู่อาศัย ร้านค้า สถานประกอบการ ตามลำดับ และมีพื้นที่เพียงเล็กน้อยที่เป็นพื้นที่สาธารณะ ทรัพยากรธรรมชาติในพื้นที่ ก็ได้แก่ ดิน น้ำ ต้นไม้ อากาศที่ไม่มีมลพิษ ปัญหาคือ เนื่องจากว่าพื้นที่บางส่วนเป็นดินเค็ม น้ำใต้ดินก็เค็ม หรือไม่ก็เป็นน้ำกร่อย ไม่สามารถที่จะนำน้ำจากใต้ดินมาใช้ในการอุปโภค-บริโภคได้ ต้องอาศัยน้ำดิบจาก

แหล่งอื่น และน้ำฝน น้ำในการเกษตรก็ต้องรอดูฝน มีแหล่งน้ำใช้ในการเกษตรไม่เพียงพอ ปัญหาคือยังไม่สามารถหาแหล่งน้ำ

(๕) ด้านการเมือง – การบริหาร

องค์การบริหารส่วนตำบลจางลาน ได้จัดตั้งชุมชนในเขตตำบล มีทั้งหมด ๑๘ หมู่บ้าน แต่ละหมู่บ้านมีกรรมการซึ่งเป็นตัวแทนของชุมชน ๒ คน ประชาชนมีส่วนร่วมในการจัดซื้อจัดจ้างของ อบต. ประชาชนให้ความร่วมมือด้านการเลือกตั้งเป็นอย่างดีเช่น การเลือกตั้งสมาชิกสภา อบต. ปัญหาคือการแข่งขันทางการเมืองค่อนข้างสูง ไม่ว่าจะเป็นการเลือกผู้ใหญ่บ้าน สมาชิก อบต. นายกอบต. โดยเฉพาะ การคัดเลือกผู้ใหญ่บ้าน การแก้ไขปัญหาของ อบต.คือ ขอความร่วมมือ ผู้นำ เจ้าหน้าที่ที่มีหน้าที่รับผิดชอบให้ระมัดระวัง สอดส่องพฤติกรรมและให้รายงานอำเภอทราบ การรณรงค์ ประชาสัมพันธ์ ให้ข้อมูลที่ถูกต้อง เกี่ยวกับข้อกฎหมายของการเลือกตั้งที่กระทำได้และทำไม่ได้ให้ประชาชนได้รับทราบ ปัญหาต่างๆ ที่เกิดขึ้น อบต.ก็ได้พยายามแก้ไข โดยเรื่องจากการประชุมประชาคมท้องถิ่นทุกชุมชนในเขต อบต. ในการจัดทำแผนพัฒนา อบต. จากผลการประชุมทุกครั้งที่ได้จัดขึ้น มีประชาชนสนใจเข้าร่วมประชุมรวมทั้งแสดงความคิดเห็นที่หลากหลาย ส่งผลให้ อบต.ดำเนินงานตามความต้องการของประชาชน และประชาชนได้รับประโยชน์ และมีส่วนร่วมในการพัฒนา อบต.มากขึ้น

๓.๒ การประเมินสถานการณ์สภาพแวดล้อมภายนอกที่เกี่ยวข้อง

ในการจัดทำแผนพัฒนาท้องถิ่น (พ.ศ. ๒๕๖๖ – ๒๕๗๐) ขององค์การบริหารส่วนตำบลจางลาน นั้น ได้ทำการประเมินสถานการณ์สภาพแวดล้อมภายนอกที่เกี่ยวข้อง ซึ่งมีรายละเอียดดังนี้

ด้าน	สถานการณ์สภาพแวดล้อมภายนอกที่เกี่ยวข้อง	ข้อบ่งชี้และปริมาณของปัญหา/ความต้องการ	พื้นที่เป้าหมาย/กลุ่มเป้าหมาย	ความคาดหวังและแนวโน้มอนาคต
๑. โครงการสร้างพื้นฐาน	๑) ขาดแคลนแหล่งน้ำในการเกษตรและน้ำประปาสำหรับอุปโภค-บริโภคยังไม่พอเพียงและยังไม่ได้มาตรฐาน	- แหล่งน้ำและน้ำประปาในการอุปโภค-บริโภค	- ในเขต อบต.	- ประชาชนมีแหล่งน้ำและมีน้ำประปาใช้อย่างพอเพียงมีคุณภาพตามมาตรฐานมากขึ้น
	๒) ไฟฟ้าส่องสว่างทางและที่สาธารณะยังไม่สามารถดำเนินการครอบคลุมพื้นที่ได้ทั้งหมด	- ไฟฟ้า	- ทางและที่สาธารณะในเขต อบต.	- ทางและที่สาธารณะมีแสงสว่างเพียงพอประชาชนได้รับความสะดวกในการสัญจรไปมาและป้องกันการเกิดอาชญากรรมได้
	๓) หมู่บ้านขยายมากขึ้นระบบระบายน้ำยังไม่เพียงพอ	- ราง/ท่อระบายน้ำ	- พื้นที่ใน อบต.	- มีรางระบายน้ำสามารถระบายน้ำได้สะดวก ไม่อุดตัน ไม่ส่งกลิ่นเหม็นก่อความรำคาญ
	๔) ถนนในตำบล ยังเป็นถนนดิน ถนนลูกรัง และเป็นหลุมเป็นบ่อ	- ถนน	- ทางและที่สาธารณะในเขต อบต.	- มีถนนให้ประชาชนได้สัญจรไปมาสะดวก
	๕) ประชาชนต้องการเส้นทางในการสัญจรไปมาเพิ่มมากขึ้นและ อบต.ไม่สามารถดำเนินการได้เนื่องจากงบประมาณมีไม่เพียงพอ	- เส้นทางคมนาคม	- เส้นทางคมนาคมที่เป็นสาธารณะและประชาชนมีความต้องการให้ดำเนินการ	- มีเส้นทางในการคมนาคมเพียงพอและประชาชนได้รับความสะดวกในการสัญจรไปมา

ด้าน	สถานการณ์ภาพแวดล้อมภายนอกที่เกี่ยวข้อง	ขอบข่ายและปริมาณของปัญหา/ความต้องการ	พื้นที่เป้าหมาย/กลุ่มเป้าหมาย	ความคาดหวังและแนวโน้มอนาคต
๒. ด้านงานส่งเสริมคุณภาพชีวิต	๑) มีการระบาดของโรคอุบัติใหม่ โรคระบาด โรคติดต่อ	- ด้านสาธารณสุข	- ในเขต อบต.	ในพื้นที่ไม่มีการระบาดของโรคอุบัติใหม่ ตรวจจับ โรคติดต่อ
	๒) ประชาชนในพื้นที่ป่วยเป็นโรคเรื้อรังแนวโน้มที่เพิ่มขึ้น เช่น เบาหวาน ความดัน		- ประชาชนกลุ่มเสี่ยงและผู้ป่วย	
	๓) ปริมาณขยะและน้ำเสียเพิ่มมากขึ้น		- ในเขต อบต.	- ปริมาณขยะและน้ำเสียถูกกำจัดให้หมดด้วยวิธีการที่ถูกต้อง
	๔) ประชาชนบริโภคอาหารที่ปลอดภัย		- ประชาชนในเขต อบต.	- ประชาชนทราบและสามารถเลือกบริโภคอาหารที่ปลอดภัยได้ถูกต้อง
	๕) ประชาชนในพื้นที่บางรายมีที่อยู่อาศัยไม่มั่นคงแข็งแรง	- ที่อยู่อาศัย	- ประชาชนในพื้นที่ที่ได้รับความเดือดร้อนเรื่องที่อยู่อาศัย	- ประชาชนในพื้นที่ได้รับความช่วยเหลือซ่อมแซมที่อยู่อาศัยให้มั่นคงแข็งแรง
	๖) มีการขยายตัวของประชากรเพิ่มมากขึ้นทำให้เกิดการขยายตัวของอาคารบ้านเรือนทำให้เกิดเป็นชุมชนแออัด	- ประชากร	- พื้นที่ในเขต อบต.	- ควบคุมการก่อสร้างอาคารบ้านเรือนการพิจารณาออกใบอนุญาตเพื่อไม่เกิดปัญหาจากการก่อสร้างอาคาร
	ประชาชนบางครัวเรือนบริโภค-บริโภคน้ำที่ยังไม่สะอาดและมีสิ่งเจือปน เช่น จากน้ำฝน น้ำที่ไม่ได้คุณภาพมีตะกอน	- การอุปโภค-บริโภค	- ประชาชนในเขต อบต.	- ประชาชนบริโภคน้ำที่สะอาดถูกสุขลักษณะ
	๑) การศึกษาสื่อการเรียนการสอนยังไม่พอเพียง เด็กนักเรียนไม่ได้รับการศึกษาต่อในระดับที่สูงกว่าชั้นพื้นฐานและขาดงบประมาณในการศึกษา ครอบครัวยากจน	- สังคมในชุมชน	- เด็กนักเรียนในเขต อบต.	- มีสื่อการเรียนการสอนที่พอเพียง เด็กนักเรียนได้รับการศึกษาที่สูงขึ้น มีงบประมาณในการศึกษาเล่าเรียน
	๒) เด็กและผู้สูงอายุบางครอบครัว ผู้สูงอายุอยู่ตามลำพัง และรับภาระในการดูแลเด็ก		- ผู้สูงอายุและเด็กในเขต อบต.	- ผู้สูงอายุและเด็กได้รับการดูแลที่ดี



ด้าน	สถานการณ์ภาพแวดล้อมภายนอกที่เกี่ยวข้อง	ขอบข่ายและปริมาณของปัญหา/ความต้องการ	พื้นที่เป้าหมาย/กลุ่มเป้าหมาย	ความคาดหวังและแนวโน้มอนาคต
๔. ด้านการจัดระเบียบชุมชนและการรักษาความสงบเรียบร้อย	๑) การจราจรบนถนนมีเพิ่มมากขึ้นอาจทำให้เกิดอุบัติเหตุขึ้นได้	- การจราจร	ประชาชนที่สัญจรไปมาบนถนน	มีระบบควบคุมการจราจร เช่น ติดตั้งสัญญาณไฟจราจรเพื่อเตือนให้ระมัดระวัง
	๒) มีการทำลายและลักขโมยทรัพย์สินของประชาชนและราชการรวมทั้งเกิดการทะเลาะวิวาทกันในชุมชน	- การรักษาความปลอดภัยในชีวิตและทรัพย์สินของประชาชน	- ประชาชนและส่วนราชการ	- มีการป้องกันและรักษาความปลอดภัยในชีวิตและทรัพย์สินของประชาชนและส่วนราชการ เช่น การติดตั้งกล้องวงจรปิด การให้ผู้นำ อปพร. ควบคุมและระงับเหตุทะเลาะวิวาท
๕. ด้านการบริหารจัดการและการอนุรักษ์ทรัพยากรธรรมชาติและสิ่งแวดล้อม	๓) เป็นพื้นที่ที่มีดินเค็มและน้ำใต้ดินเป็นน้ำเค็มหรือมีรสกร่อย ไม่สามารถใช้ในการเกษตรและอุปโภคบริโภคได้	- ดินและน้ำใต้ดิน	- พื้นที่ในเขต อบต.	- ปัญหาเรื่องดินเค็มลดลง จัดหาแหล่งน้ำจากแหล่งอื่นเพิ่มมากขึ้น
	๔) มีปัญหาเรื่องขยะและสัตว์เลี้ยวเพิ่มมากขึ้นส่งกลิ่นเหม็นรบกวน	- สิ่งแวดล้อม	- ผู้ประกอบการและชุมชนในเขตพื้นที่ อบต.	- ปัญหาขยะและสัตว์เลี้ยวลดลง ประชาชนสามารถกำจัดขยะและมูลสัตว์ได้โดยไม่ส่งผลกระทบต่อชุมชน
๖. ด้านศิลปะวัฒนธรรม จารีตประเพณีและภูมิปัญญาท้องถิ่น	๑) ศิลปะ วัฒนธรรม จารีต ประเพณีและภูมิปัญญาท้องถิ่นถูกสืบทอดไปมาก	- ศิลปะ วัฒนธรรม จารีต ประเพณีและภูมิปัญญาท้องถิ่น ถูกสืบทอดไปมาก	- ประชาชนในเขต อบต.	- ยกย่อง เชิดชูคนดีหรือปราชญ์ชาวบ้านในโอกาสต่างๆ เพื่อเป็นตัวอย่างแก่เยาวชนและประชาชน ศิลปะ วัฒนธรรม จารีต ประเพณีและภูมิปัญญาท้องถิ่น ไม่ถูกสืบทอดและคงอยู่สืบไป
๗. ด้านเป็นท้องถิ่นธรรมาภิบาล	๑) บริหารการจัดการบ้านเมืองที่ดี	- ส่งเสริมการมีคุณธรรม-จริยธรรม	- บริการประชาชนในเขต อบต.	- ประชาชนสามารถมารับบริการได้อย่างสะดวกและรวดเร็ว

# ส่วนที่ ๓

## ส่วนที่ ๓

## การนำแผนพัฒนาท้องถิ่นไปสู่การปฏิบัติ

## ๑. ยุทธศาสตร์การพัฒนาและแผนงาน

ที่	ยุทธศาสตร์	ด้าน	แผนงาน	หน่วยงาน รับผิดชอบหลัก	หน่วยงาน สนับสนุน
๑	การพัฒนาคุณภาพชีวิต ของประชาชน ให้เป็น สังคมเมืองน่าอยู่	ด้านบริหารงานทั่วไป	แผนงานรักษาความสงบ ภายใน	สำนักปลัด	ทุกส่วนราชการ
		ด้านบริการชุมชนและ สังคม	แผนงานสาธารณสุข	กองสาธารณสุขฯ	สำนักปลัด
		ด้านบริการชุมชนและ สังคม	แผนงานสังคมสงเคราะห์	สำนักปลัด	ทุกส่วนราชการ
		ด้านบริการชุมชนและ สังคม	แผนงานสร้างความ เข้มแข็งของชุมชน	สำนักปลัด	ทุกส่วนราชการ
		ด้านการเศรษฐกิจ	แผนงานอุตสาหกรรม และการโยธา	กองช่าง	ส่วนราชการที่ เกี่ยวข้อง
		ด้านบริการชุมชนและ สังคม	แผนงานเคหะและชุมชน	กองช่าง	ส่วนราชการที่ เกี่ยวข้อง
		ด้านการเศรษฐกิจ	แผนงานการพาณิชย์	กองช่าง	ส่วนราชการที่ เกี่ยวข้อง
		ด้านการดำเนินการอื่น	แผนงานงบกลาง	สำนักปลัด/กองช่าง กองสาธารณสุขฯ/	ทุกส่วนราชการ
๒	ส่งเสริมการศึกษา ศาสนา อนุรักษ์ ประเพณี วัฒนธรรม	ด้านบริการชุมชนและ สังคม	แผนงานการศึกษา	กองการศึกษาฯ	สำนักปลัด
		ด้านบริการชุมชนและ สังคม	แผนงานศาสนา วัฒนธรรมและ นันทนาการ	กองการศึกษาฯ	สำนักปลัด
๓	ส่งเสริมการดำเนินชีวิต ตามหลักปรัชญา เศรษฐกิจพอเพียง	ด้านบริการชุมชนและ สังคม	แผนงานสร้างความ เข้มแข็งของชุมชน	สำนักปลัด	ทุกส่วนราชการ
		ด้านการเศรษฐกิจ	แผนงานการเกษตร	สำนักปลัด	ทุกส่วนราชการ
		ด้านบริการชุมชนและ สังคม	แผนงานเคหะและชุมชน	กองช่าง	ส่วนราชการที่ เกี่ยวข้อง
		ด้านการเศรษฐกิจ	แผนงานการเกษตร	สำนักปลัด	ส่วนราชการที่ เกี่ยวข้อง
๕	การบริหารจัดการ บ้านเมืองที่ดี	ด้านบริหารงานทั่วไป	แผนงานบริหารทั่วไป	สำนักปลัด	ส่วนราชการที่ เกี่ยวข้อง
		ด้านบริหารงานทั่วไป	แผนงานรักษาความสงบ ภายใน	สำนักปลัด	ทุกส่วนราชการ
		ด้านการเศรษฐกิจ	แผนงานอุตสาหกรรม และการโยธา	กองช่าง	ส่วนราชการที่ เกี่ยวข้อง
รวม	๕ ยุทธศาสตร์	๔ ด้าน	๑๒ แผนงาน		

บัญชี

โครงการพัฒนา

# บัญชีสรุปโครงการพัฒนา

(แบบ ผ 01)

**บัญชีสรุปโครงการพัฒนา  
แผนพัฒนาท้องถิ่น (พ.ศ. ๒๕๖๖ -๒๕๗๐)  
องค์การบริหารส่วนตำบลจันทนา อำเภอพนา จังหวัดอำนาจเจริญ**

	ปี ๒๕๖๖		ปี ๒๕๖๗		ปี ๒๕๖๘		ปี ๒๕๖๙		ปี ๒๕๗๐		รวม ๕ ปี	
	จำนวนโครงการ	งบประมาณ (บาท)	จำนวนโครงการ	งบประมาณ (บาท)	จำนวนโครงการ	งบประมาณ (บาท)	จำนวนโครงการ	งบประมาณ (บาท)	จำนวนโครงการ	งบประมาณ (บาท)	จำนวนโครงการ	งบประมาณ (บาท)
ยุทธศาสตร์ การพัฒนาคุณภาพชีวิตประชาชน ให้เป็นสังคมน่าอยู่												
๑.๑ แผนงานรักษาความสงบภายใน	๑๒	๒,๔๘๔,๐๐๐	๑๐	๑,๒๗๐,๐๐๐	๑๐	๑,๒๗๐,๐๐๐	๑๐	๑,๒๗๐,๐๐๐	๑๐	๑,๒๗๐,๐๐๐	๕๒	๗,๕๖๔,๐๐๐
๑.๒ แผนงานสาธารณสุข	๒๑	๑,๘๗๔,๐๐๐	๒๑	๑,๘๗๔,๐๐๐	๒๑	๑,๘๗๔,๐๐๐	๒๑	๑,๘๗๔,๐๐๐	๒๑	๑,๘๗๔,๐๐๐	๑๐๖	๙,๕๒๐,๐๐๐
๑.๓ แผนงานสังคมสงเคราะห์	๑๒	๗๖๕,๐๐๐	๑๒	๗๖๕,๐๐๐	๑๒	๗๖๕,๐๐๐	๑๒	๗๖๕,๐๐๐	๑๒	๗๖๕,๐๐๐	๖๐	๓,๕๒๕,๐๐๐
๑.๔ แผนงานสร้างความเข้มแข็ง ของชุมชน	๒	๑๓๐,๐๐๐	๒	๑๓๐,๐๐๐	๒	๑๓๐,๐๐๐	๒	๑๓๐,๐๐๐	๒	๑๓๐,๐๐๐	๑๐	๖๕๐,๐๐๐
๑.๕ แผนงานอุตสาหกรรมและ การโยธา	๑๐๙	๘๕,๔๒๙,๐๐๐	๗๙	๔๕,๘๕๐,๐๐๐	๖๘	๓๓,๑๘๔,๐๐๐	๕๐	๕๐,๓๗๘,๕๐๐	๖๑	๒๕,๖๗๖,๐๐๐	๓๓๙	๒๕๐,๕๑๗,๕๐๐
๑.๖ แผนงานเกษตรและชุมชน	๔๓	๑๓,๖๔๘,๐๐๐	๓๖	๘,๖๖๐,๐๐๐	๓๐	๗,๒๐๔,๐๐๐	๒๔	๖,๑๙๔,๐๐๐	๔๒	๖,๗๖๔,๐๔๒	๑๗๕	๔๒,๔๗๐,๐๔๒
๑.๗ แผนงานการพาณิชย์	-	-	-	-	-	-	๑	๑๐๐,๐๐๐	-	-	๑	๑๐๐,๐๐๐
๑.๘ แผนงานงบกลาง	๔	๑๘,๔๒๘,๐๐๐	๔	๑๘,๖๔๐,๐๐๐	๔	๑๘,๘๕๕,๐๐๐	๔	๑๙,๐๗๐,๐๐๐	๔	๑๙,๒๘๕,๐๐๐	๒๐	๙๔,๒๗๘,๐๐๐
<b>รวม</b>	<b>๒๐๓</b>	<b>๑๒๒,๗๕๘,๐๐๐</b>	<b>๑๖๔</b>	<b>๗๗,๑๘๙,๐๐๐</b>	<b>๑๔๗</b>	<b>๖๓,๒๘๒,๐๐๐</b>	<b>๑๕๖</b>	<b>๗๙,๗๘๑,๕๐๐</b>	<b>๑๕๓</b>	<b>๕๕,๘๑๕,๐๔๒</b>	<b>๘๒๓</b>	<b>๓๙๘,๘๒๕,๕๔๒</b>

ยุทธศาสตร์	ปี ๒๕๖๖		ปี ๒๕๖๗		ปี ๒๕๖๘		ปี ๒๕๖๙		ปี ๒๕๗๐		รวม ๕ ปี	
	จำนวนโครงการ	งบประมาณ (บาท)	จำนวนโครงการ	งบประมาณ (บาท)	จำนวนโครงการ	งบประมาณ (บาท)	จำนวนโครงการ	งบประมาณ (บาท)	จำนวนโครงการ	งบประมาณ (บาท)	จำนวนโครงการ	งบประมาณ (บาท)
	๒. ยุทธศาสตร์ด้านส่งเสริมการศึกษา ตามหลักปรัชญาเศรษฐกิจพอเพียง											
๒.๑ แผนงานการศึกษา	๒๕	๘,๘๙๘,๐๐๐	๒๐	๘,๒๖๘,๐๐๐	๒๐	๘,๕๓๘,๐๐๐	๒๐	๘,๖๙๘,๐๐๐	๒๐	๘,๐๔๘,๐๐๐	๑๐๔	๔๓,๓๕๐,๐๐๐
๒.๒ แผนงานศาสนา วัฒนธรรม และนันทนาการ	๑๑	๑,๐๘๐,๐๐๐	๘	๖๓๐,๐๐๐	๘	๖๓๐,๐๐๐	๙	๖๘๐,๐๐๐	๘	๖๓๐,๐๐๐	๔๔	๓,๖๕๐,๐๐๐
๒.๓ แผนงานอุตสาหกรรมและการโยธา	๓	๙๐๐,๐๐๐	-	-	-	-	-	-	-	-	๓	๙๐๐,๐๐๐
๒.๔ แผนงานเกษตรและชุมชน	๑	๒๐๐,๐๐๐	๑	๒๐๐,๐๐๐	๑	๒๐๐,๐๐๐	๑	๒๐๐,๐๐๐	๑	๒๐๐,๐๐๐	๕	๑,๐๐๐,๐๐๐
<b>รวม</b>	๓๙	๑๑,๐๗๘,๐๐๐	๒๙	๙,๐๙๘,๐๐๐	๒๙	๙,๕๖๘,๐๐๐	๓๐	๙,๕๗๘,๐๐๐	๒๙	๙,๘๗๘,๐๐๐	๑๕๖	๔๘,๙๐๐,๐๐๐
๓. ยุทธศาสตร์ส่งเสริมการค้าเป็นชีวิต ตามหลักปรัชญาเศรษฐกิจพอเพียง												
๓.๑ แผนงานสร้างความเข้มแข็งของชุมชน	๓๖	๓,๐๙๐,๐๐๐	๒	๑,๘๕๐,๐๐๐	๒	๑,๘๕๐,๐๐๐	๓๖	๓,๐๙๐,๐๐๐	๒	๑,๘๕๐,๐๐๐	๗๘	๑๑,๖๓๐,๐๐๐
๓.๒ แผนงานการเกษตร	๔	๕๘๐,๐๐๐	๓	๑๘๐,๐๐๐	๔	๕๘๐,๐๐๐	๓	๑๘๐,๐๐๐	๔	๕๘๐,๐๐๐	๑๘	๒,๑๐๐,๐๐๐
<b>รวม</b>	๔๐	๓,๖๗๐,๐๐๐	๕	๒,๐๓๐,๐๐๐	๖	๒,๔๓๐,๐๐๐	๓๙	๓,๒๗๐,๐๐๐	๖	๒,๔๓๐,๐๐๐	๙๖	๑๓,๘๓๐,๐๐๐
๔. ยุทธศาสตร์พัฒนาทรัพยากร- ธรรมชาติและสิ่งแวดล้อมอย่างสมดุล และยั่งยืน												
๔.๑ แผนงานเกษตรและชุมชน	๑๔	๙,๗๘๐,๐๐๐	๕	๗๘๐,๐๐๐	๕	๗๘๐,๐๐๐	๖	๑,๕๘๐,๐๐๐	๔	๗๘๐,๐๐๐	๓๓	๑๔,๒๐๐,๐๐๐
๔.๒ แผนงานการเกษตร	๓๒	๑๓,๗๙๐,๐๐๐	๑๖	๘,๕๗๐,๐๐๐	๑๘	๘,๘๔๐,๐๐๐	๑๘	๙,๖๔๐,๐๐๐	๑๔	๘,๓๔๐,๐๐๐	๙๘	๕๑,๑๖๐,๐๐๐
๔.๓ แผนงานอุตสาหกรรมมา	๑๕	๔,๑๕๐,๐๐๐	๓	๑,๒๐๐,๐๐๐	๔	๑,๐๘๐,๐๐๐	๖	๒,๐๐๐,๐๐๐	๒	๕,๐๐๐,๐๐๐	๓๐	๑๓,๔๓๐,๐๐๐
<b>รวม</b>	๖๑	๒๗,๗๑๐,๐๐๐	๒๓	๑๐,๕๕๐,๐๐๐	๒๗	๑๑,๒๐๐,๐๐๐	๓๐	๑๓,๒๒๐,๐๐๐	๒๐	๙,๑๒๐,๐๐๐	๑๖๑	๖๘,๙๙๐,๐๐๐

๗๖

ยุทธศาสตร์	ปี ๒๕๖๖		ปี ๒๕๖๗		ปี ๒๕๖๘		ปี ๒๕๖๙		ปี ๒๕๗๐		รวม ๕ ปี	
	จำนวนโครงการ	งบประมาณ (บาท)	จำนวนโครงการ	งบประมาณ (บาท)	จำนวนโครงการ	งบประมาณ (บาท)	จำนวนโครงการ	งบประมาณ (บาท)	จำนวนโครงการ	งบประมาณ (บาท)	จำนวนโครงการ	งบประมาณ (บาท)
๕. ยุทธศาสตร์ด้านการบริหารจัดการ บ้านเมืองที่ดี												
๕.๑ แผนงานบริหารทั่วไป	๑๔	๒,๔๓๐,๐๐๐	๑๒	๑,๓๓๐,๐๐๐	๑๒	๑,๓๓๐,๐๐๐	๑๔	๒,๔๓๐,๐๐๐	๑๒	๑,๓๓๐,๐๐๐	๖๔	๘,๘๕๐,๐๐๐
๕.๒ แผนงานอุตสาหกรรมและ การโยธา	๘	๒,๘๕๐,๐๐๐	-	-	๒	๓๘๐,๐๐๐	๓	๑,๕๐๐,๐๐๐	-	-	๑๓	๕,๗๓๐,๐๐๐
รวม	๒๒	๕,๒๘๐,๐๐๐	๑๒	๑,๓๓๐,๐๐๐	๑๔	๑,๗๑๐,๐๐๐	๑๗	๓,๙๓๐,๐๐๐	๑๒	๑,๓๓๐,๐๐๐	๙๗	๑๓,๕๘๐,๐๐๐
รวมทั้งสิ้น	๓๖๕	๑๗๐,๔๘๖,๐๐๐	๒๓๓	๑๐๐,๑๗๗,๐๐๐	๒๒๓	๘๕,๘๙๐,๐๐๐	๒๗๒	๑๐๙,๙๙๙,๕๐๐	๒๒๐	๗๘,๕๗๒,๐๔๒	๑,๓๑๓	๕๕๕๗,๙๒๔,๕๔๒

๓๓/๓๗



บัญชีสรุปโครงการพัฒนา  
ที่นำมาจากแผนพัฒนา  
หมู่บ้านและแผนชุมชน  
(แบบ ผ 01/1)

บัญชีสรุปโครงการพัฒนาที่นำมาจากแผนพัฒนาหมู่บ้านและแผนชุมชน  
องค์การบริหารส่วนตำบลจางาน อำเภอบ้านนา จังหวัดอำนาจเจริญ

	ปี ๒๕๖๖		ปี ๒๕๖๗		ปี ๒๕๖๘		ปี ๒๕๖๙		ปี ๒๕๗๐		รวม ๕ ปี	
	จำนวนโครงการ	งบประมาณ (บาท)	จำนวนโครงการ	งบประมาณ (บาท)	จำนวนโครงการ	งบประมาณ (บาท)	จำนวนโครงการ	งบประมาณ (บาท)	จำนวนโครงการ	งบประมาณ (บาท)	จำนวนโครงการ	งบประมาณ (บาท)
โครงการพัฒนาที่นำมาจาก แผนพัฒนาหมู่บ้านและแผน พัฒนาชุมชน	๓๗	๘,๙๔๐,๐๐๐	๙	๑,๖๕๐,๐๐๐	๙	๑,๑๕๐,๐๐๐	๙	๑,๑๕๐,๐๐๐	๙	๑,๑๕๐,๐๐๐	๗๓	๑๓,๕๔๐,๐๐๐
<b>รวมทั้งสิ้น</b>	<b>๓๗</b>	<b>๘,๙๔๐,๐๐๐</b>	<b>๙</b>	<b>๑,๖๕๐,๐๐๐</b>	<b>๙</b>	<b>๑,๑๕๐,๐๐๐</b>	<b>๙</b>	<b>๑,๑๕๐,๐๐๐</b>	<b>๙</b>	<b>๑,๑๕๐,๐๐๐</b>	<b>๗๓</b>	<b>๑๓,๕๔๐,๐๐๐</b>

รายละเอียดโครงการ  
พัฒนาแผนพัฒนาท้องถิ่น  
(แบบ ผ 02)

รายละเอียดโครงการพัฒนา  
แผนพัฒนาท้องถิ่น (พ.ศ. ๒๕๖๖ - ๒๕๗๐)  
องค์การบริหารส่วนตำบลจานลาน อำเภอพนา จังหวัดอำนาจเจริญ

ก. ยุทธศาสตร์จังหวัดที่ ๔ การพัฒนาคน ชุมชน และการจัดการภาครัฐ ให้มีคุณภาพ มั่นคง เข้มแข็ง และทันสมัย  
ข. ยุทธศาสตร์การพัฒนาขององค์กรปกครองส่วนท้องถิ่นในเขตจังหวัดที่ ๑ ยุทธศาสตร์การพัฒนาคุณภาพชีวิตของประชาชน ให้เป็นสังคมเมืองน่าอยู่  
ยุทธศาสตร์การพัฒนาของ อบต.จานลาน ที่ ๑ การพัฒนาคุณภาพชีวิตประชาชน ให้เป็นสังคมที่น่าอยู่  
แผนงานงบกลาง : งานงบกลาง

ที่	โครงการ	วัตถุประสงค์	เป้าหมาย (ผลผลิตของโครงการ)	งบประมาณ					ตัวชี้วัด (KPI)	ผลที่คาดว่าจะได้รับ	หน่วยงานรับผิดชอบหลัก
				๒๕๖๖ (บาท)	๒๕๖๗ (บาท)	๒๕๖๘ (บาท)	๒๕๖๙ (บาท)	๒๕๗๐ (บาท)			
๑	โครงการสงเคราะห์เบี้ยยังชีพสำหรับผู้สูงอายุ	เพื่อช่วยเหลือผู้สูงอายุให้สามารถมีชีวิตอยู่ได้ด้วยตนเอง	ผู้ช่วยและผู้ติดตาม ติดเชื้อเอชไอวี เขตพื้นที่ตำบล จานลาน	๒๒๘,๐๐๐	๒๓๐,๐๐๐	๒๓๕,๐๐๐	๒๔๐,๐๐๐	๒๔๕,๐๐๐	ผู้มีสิทธิได้รับเงินช่วยเหลือร้อยละ ๑๐๐	ผู้ช่วยได้รับเงินเดือนและทำการรักษา/อยู่ในสังคมได้อย่างมีความสุข	สำนักปลัด
๒	โครงการสร้างหลักประกันด้านรายได้แก่ผู้สูงอายุ(สำหรับสนับสนุนเบี้ยยังชีพผู้สูงอายุ)ตามนโยบายของรัฐบาล	เพื่อพัฒนาคุณภาพชีวิตของผู้สูงอายุให้มีการดำรงชีวิตอยู่ในสังคมได้อย่างมีความสุข	ผู้สูงอายุในเขตพื้นที่ตำบลจานลาน	๑๓,๙๐๐,๐๐๐	๑๔,๐๐๐,๐๐๐	๑๔,๑๐๐,๐๐๐	๑๔,๒๐๐,๐๐๐	๑๔,๓๐๐,๐๐๐	ผู้มีสิทธิได้รับเงินช่วยเหลือร้อยละ ๑๐๐	ผู้สูงอายุมีคุณภาพชีวิตที่ดีขึ้นหลังจากได้รับเบี้ยยังชีพ	สำนักปลัด
๓	โครงการเสริมสร้างสวัสดิการทางสังคมให้แก่ผู้พิการหรือทุพพลภาพ	เพื่อพัฒนาคุณภาพชีวิตของผู้พิการให้มีการดำรงชีวิตอยู่ในสังคมได้อย่างมีความสุข	ผู้พิการในเขตพื้นที่ตำบลจานลาน	๔,๐๐๐,๐๐๐	๔,๑๐๐,๐๐๐	๔,๒๐๐,๐๐๐	๔,๓๐๐,๐๐๐	๔,๔๐๐,๐๐๐	ผู้มีสิทธิได้รับเงินช่วยเหลือร้อยละ ๑๐๐	ผู้พิการมีคุณภาพชีวิตที่ดีขึ้นหลังจากได้รับเบี้ยยังชีพ	สำนักปลัด

รายละเอียดโครงการพัฒนา

แผนพัฒนาท้องถิ่น (พ.ศ. ๒๕๖๖ - ๒๕๗๐)

องค์การบริหารส่วนตำบลจานลาน อำเภอพนา จังหวัดอำนาจเจริญ

แบบ ผ. ๐๒

ที่	โครงการ	วัตถุประสงค์	เป้าหมาย (ผลผลิตของโครงการ)	งบประมาณ				ตัวชี้วัด (KPI)	ผลที่คาดว่าจะได้รับ	หน่วยงานรับผิดชอบหลัก
				๒๕๖๖ (บาท)	๒๕๖๗ (บาท)	๒๕๖๘ (บาท)	๒๕๖๙ (บาท)			
๔	โครงการเงินสมทบระบบหลักประกันสุขภาพในระดับท้องถิ่นหรือพื้นที่ อบต.จานลาน	เพื่อสมทบกองทุนหลักประกันสุขภาพในระดับท้องถิ่นหรือพื้นที่ตำบลจานลาน เพื่อดำเนินงานต่างๆ และสนับสนุนการดำเนินงานโครงการ ดังนี้ ๑. สนับสนุนหน่วยบริการหรือสถานบริการ หรือหน่วยงานสาธารณสุขในพื้นที่ ๒. สนับสนุนกลุ่มหรือองค์กรประชาชน หรือหน่วยอื่น	กองทุนหลักประกันสุขภาพในระดับท้องถิ่น	๓๐๐,๐๐๐	๓๓๐,๐๐๐	๓๒๐,๐๐๐	๓๓๐,๐๐๐	ร้อยละของกองทุนหลักประกันสุขภาพได้รับเงินสมทบ	ประชาชนมีสุขภาพดีทั่วหน้า	กองสาธารณสุข

Handwritten mark

รายละเอียดโครงการพัฒนา

แบบ ผ. ๐๒

แผนพัฒนาท้องถิ่น (พ.ศ. ๒๕๖๖ - ๒๕๗๐)

องค์การบริหารส่วนตำบลจานลาน อำเภอพนา จังหวัดอำนาจเจริญ

- ก. ยุทธศาสตร์จังหวัดที่ ๔ การพัฒนาคน ชุมชน และการจัดการภาครัฐ ให้มีคุณภาพ มั่นคง เข้มแข็ง และทันสมัย
- ข. ยุทธศาสตร์การพัฒนาขององค์กรปกครองส่วนท้องถิ่นในเขตจังหวัดที่ ๑ ยุทธศาสตร์การพัฒนาคุณภาพชีวิตของประชาชน ให้เป็นสังคมเมืองน่าอยู่
- ยุทธศาสตร์การพัฒนาของ อบต.จานลาน ที่ ๑ การพัฒนาคุณภาพชีวิตประชาชน ให้เป็นสังคมน่าอยู่
- แผนงานรักษาความสงบภายใน : งานป้องกันและบรรเทาสาธารณภัย

ที่	โครงการ	วัตถุประสงค์	เป้าหมาย (ผลผลิตของโครงการ)	งบประมาณ					ตัวชี้วัด (KPI)	ผลที่คาดว่าจะได้รับ	หน่วยงานรับผิดชอบหลัก
				๒๕๖๖ (บาท)	๒๕๖๗ (บาท)	๒๕๖๘ (บาท)	๒๕๖๙ (บาท)	๒๕๗๐ (บาท)			
๑	โครงการป้องกัน การจมน้ำของเด็กและ เยาวชนในพื้นที่ตำบล จานลาน	- เพื่อสร้างเครือข่าย "ทีมก่อการดี" ตำบล จานลาน - เพื่อสร้างความรู้ ความเข้าใจเกี่ยวกับ การป้องกันการจมน้ำ - เพื่อฝึกทักษะการ ช่วยเหลือผู้ที่จมน้ำ รวมทั้งการช่วยกู้ชีพผู้ ประสบเหตุจมน้ำ	- มีเครือข่าย "ทีมก่อการดี" ตำบล จานลาน - เด็กและเยาวชน ตำบลจานลาน ได้รับการฝึกทักษะว่ายน้ำ - แคนนาศุภาพได้รับการฝึก ว่ายน้ำ ( ครู ก. )	๕๐,๐๐๐	๕๐,๐๐๐	๕๐,๐๐๐	๕๐,๐๐๐	๕๐,๐๐๐	ร้อยละ 100 ของกลุ่ม เป้าหมาย	- เด็กและ เยาวชนตำบล จานลาน ที่เป็น กลุ่มเป้าหมาย ว่ายน้ำเป็น	กอง สาธารณสุข/ สำนักปลัด
๒	โครงการปกป้องสถาบัน สำคัญของชาติเพื่อ เสริมสร้างความ สามัคคี	๑.สร้างความปลอดภัย ๒.สร้างความสามัคคี ๓.รักชาติศาสนา พระมหากษัตริย์	ประชาชนตำบลจานลาน	๓๐,๐๐๐	๓๐,๐๐๐	๓๐,๐๐๐	๓๐,๐๐๐	๓๐,๐๐๐	ประชาชนไม่ น้อยกว่าร้อยละ ๘๐ มีส่วน ร่วมในการ ปกป้อง สถาบันสำคัญของ ชาติ	ประชาชนผู้รัก สามัคคีรักชาติ ศาสนา พระมหากษัตริย์	สำนักปลัด

รายละเอียดโครงการพัฒนา

แผนพัฒนาท้องถิ่น (พ.ศ. ๒๕๖๖ - ๒๕๗๐)

องค์การบริหารส่วนตำบลจางาน อำเภอพนา จังหวัดอำนาจเจริญ

แบบ ผ. ๐๒

ที่	โครงการ	วัตถุประสงค์	เป้าหมาย (ผลผลิตของโครงการ)	งบประมาณ					ตัวชี้วัด (KPI)	ผลที่คาดว่าจะได้รับ	หน่วยงานรับผิดชอบหลัก
				๒๕๖๖ (บาท)	๒๕๖๗ (บาท)	๒๕๖๘ (บาท)	๒๕๖๙ (บาท)	๒๕๗๐ (บาท)			
๓	อุดหนุนชมรม อบพร. ตำบลจางาน	เพื่อสนับสนุน ชมรม อบพร. ในการจัดกิจกรรมต่างๆ	ชมรม อบพร. ตำบลจางาน	๕๐,๐๐๐	๕๐,๐๐๐	๕๐,๐๐๐	๕๐,๐๐๐	๕๐,๐๐๐	ชมรม อบพร. ตำบลจางาน มีเงินทุนในการจัดกิจกรรม	สำนักปลัด/ชมรม อบพร. ตำบลจางาน	
๔	โครงการเสริมสร้างความรู้เกี่ยวกับอัคคีภัย และการป้องกันอัคคีภัยแก่ประชาชน	เพื่อให้ความรู้เกี่ยวกับ อัคคีภัยและการป้องกันอัคคีภัยแก่ประชาชน	ประชาชนตำบลจางาน และบุคลากรของ อบต.	๕๐,๐๐๐	๕๐,๐๐๐	๕๐,๐๐๐	๕๐,๐๐๐	ร้อยละ ๙๐ ของผู้เข้ารับการอบรมมีความรู้ ความเข้าใจในการป้องกันและระงับอัคคีภัย	ประชาชนและบุคลากรของ อบต. มีความรู้และทักษะ สามารถป้องกัน และระงับอัคคีภัยที่เกิดขึ้นได้	สำนักปลัด	
๕	จ้างเหมาบริการ บุคคลภายนอก ปฏิบัติงานพนักงานระดับปฏิบัติงานระดับประจำ รบรทุกน้ำ	เพื่อป้องกันและระงับ อัคคีภัยในเขตตำบล	จ้างเหมาบริการ บุคคลภายนอกปฏิบัติงานพนักงานดับเพลิง ประจำ รบรทุกน้ำ	๓๘๔,๐๐๐	๓๘๔,๐๐๐	๓๘๔,๐๐๐	๓๘๔,๐๐๐	การสูญเสีย ชีวิตและทรัพย์สินจาก อัคคีภัยลดลง	ประชาชนมีความปลอดภัยในชีวิต และทรัพย์สินมากขึ้น	สำนักปลัด	
๖	โครงการฝึกอบรม ทพทอาสาสมัคร ป้องกันภัยฝ่ายพลเรือน (อบพร.)	เพื่อส่งเสริมกิจกรรม อบพร. ให้มีศักยภาพ พัฒนาความรู้สามารถมากขึ้น	อบพร. ตำบลจางาน	๑๕๐,๐๐๐	๑๕๐,๐๐๐	๑๕๐,๐๐๐	๑๕๐,๐๐๐	ประชาชนไม่น้อยกว่าร้อยละ ๘๐ ได้รับความช่วยเหลือ	สามารถช่วยเหลือผู้ประสบภัยได้ปลอดภัยในชีวิต และทรัพย์สินอย่างถูกวิธี	สำนักปลัด	

รายละเอียดโครงการพัฒนา

แผนพัฒนาท้องถิ่น (พ.ศ. ๒๕๖๖ - ๒๕๗๐)

องค์การบริหารส่วนตำบลจางาน อำเภอพนา จังหวัดอำนาจเจริญ

แบบ ผ. ๐๒

ที่	โครงการ	วัตถุประสงค์	เป้าหมาย (ผลผลิตของโครงการ)	งบประมาณ					ตัวชี้วัด (KPI)	ผลที่คาดว่าจะได้รับ	หน่วยงานรับผิดชอบหลัก
				๒๕๖๖ (บาท)	๒๕๖๗ (บาท)	๒๕๖๘ (บาท)	๒๕๖๙ (บาท)	๒๕๗๐ (บาท)			
๗	สนับสนุนงบประมาณสำหรับโครงการศูนย์ปฏิบัติการร่วมในการช่วยเหลือประชาชนของ อปท. อำเภอพนา	เพื่อช่วยเหลือสาธารณสุขภัยต่างๆที่เกิดขึ้น	ศูนย์ปฏิบัติการร่วมในการช่วยเหลือประชาชนของ อปท. อำเภอพนา	๑๐๐,๐๐๐	๑๐๐,๐๐๐	๑๐๐,๐๐๐	๑๐๐,๐๐๐	๑๐๐,๐๐๐	ผู้ประสานภัยได้รับการช่วยเหลือ ร้อยละ ๑๐๐	ประชาชนที่ได้รับผลกระทบต่างๆ ได้รับการช่วยเหลือ	สำนักปลัด
๘	การฝึกอบรมวิทยุสื่อสาร/ตั้งศูนย์วิทยุสื่อสารประจำตำบลจางาน	- เพื่ออบรมให้เจ้าหน้าที่ที่มีความรู้เกี่ยวกับวิทยุสื่อสาร - เพื่อการติดต่อสื่อสารที่รวดเร็ว	- จัดฝึกอบรม - จัดตั้งศูนย์วิทยุ	๕๐,๐๐๐	-	-	-	-	การประสานงานติดต่อสื่อสารมีประสิทธิภาพเพิ่มขึ้นร้อยละ ๗๐	- มีศูนย์วิทยุสื่อสารประจำตำบลจางาน	สำนักปลัด
๙	โครงการป้องกันสาธารณภัยต่างๆ ที่เกิดขึ้นภายในตำบลจางาน	เพื่อช่วยเหลือสาธารณสุขภัยต่างๆที่เกิดขึ้น	ตำบลจางาน	๓๐๐,๐๐๐	๓๐๐,๐๐๐	๓๐๐,๐๐๐	๓๐๐,๐๐๐	๓๐๐,๐๐๐	จำนวนครั้งที่เกิดสาธารณภัย	ประชาชนที่ได้รับผลกระทบต่างๆ ได้รับการช่วยเหลือ	สำนักปลัด
๑๐	ติดตั้งกล้องวงจรปิด CCTV บริเวณจุดเสี่ยงหมู่บ้านต่างๆ ในเขตพื้นที่ตำบลจางาน	- เพื่อใช้เป็นระบบเฝ้าช่วยระวังและตรวจการณ์ - เพื่อป้องกันรักษาความปลอดภัยในชีวิตและทรัพย์สินของประชาชน	ติดตั้งกล้องวงจรปิด CCTV บริเวณจุดเสี่ยงหมู่บ้านต่างๆ ในเขตพื้นที่ตำบลจางาน	๓๐๐,๐๐๐	-	-	-	-	มาตรการรักษาความปลอดภัยให้มีประสิทธิภาพยิ่งขึ้น	- มีระบบเฝ้าช่วยระวังและตรวจการณ์ - มีการป้องกันรักษาความปลอดภัยในชีวิตและทรัพย์สินของประชาชน	สำนักปลัด

๙๘



รายละเอียดโครงการพัฒนา

แผนพัฒนาท้องถิ่น (พ.ศ. ๒๕๖๖ - ๒๕๗๐)

องค์การบริหารส่วนตำบลลาน อำเภอพนา จังหวัดอำนาจเจริญ

แบบ ผ. ๐๒

แผนงานรักษาความสงบภายใน : งานเทศกาล

ที่	โครงการ	วัตถุประสงค์	เป้าหมาย (ผลผลิตของโครงการ)	งบประมาณ					ตัวชี้วัด (KPI)	ผลที่คาดว่าจะได้รับ	หน่วยงานรับผิดชอบหลัก	
				๒๕๖๖ (บาท)	๒๕๖๗ (บาท)	๒๕๖๘ (บาท)	๒๕๖๙ (บาท)	๒๕๗๐ (บาท)				
๑	จ้างเหมาบริการบุคคลภายนอกปฏิบัติงานตามโครงการรักษาศรีสัมพันธ์ของทางราชการ	เพื่อป้องกันและปฏิบัติงานตามโครงการรักษาทรัพย์สินของทางราชการ	จ้างเหมาบริการบุคคลภายนอกปฏิบัติงานโครงการรักษาศรีสัมพันธ์ของทางราชการ	๙๖,๐๐๐ (บาท)	๙๖,๐๐๐ (บาท)	๙๖,๐๐๐ (บาท)	๙๖,๐๐๐ (บาท)	๙๖,๐๐๐ (บาท)	๙๖,๐๐๐ (บาท)	ความปลอดภัยของทรัพย์สินของทางราชการ	ทรัพย์สินของทางราชการได้รับความปลอดภัย	สำนักงานรับผิดชอบหลัก สำนักปลัด

แผนงานรักษาความสงบภายใน : งานจราจร

ที่	โครงการ	วัตถุประสงค์	เป้าหมาย (ผลผลิตของโครงการ)	งบประมาณ					ตัวชี้วัด (KPI)	ผลที่คาดว่าจะได้รับ	หน่วยงานรับผิดชอบหลัก	
				๒๕๖๖ (บาท)	๒๕๖๗ (บาท)	๒๕๖๘ (บาท)	๒๕๖๙ (บาท)	๒๕๗๐ (บาท)				
๑	โครงการตั้งจุดตรวจและบริการประชาชนลดอุบัติเหตุในช่วงเทศกาลปีใหม่ และเทศกาลสงกรานต์	๑.ดำเนินการตามมาตรฐานแผนป้องกันอุบัติเหตุที่ทางถนนในช่วงเทศกาลสำคัญ	ตั้งด่านตรวจ / จุดที่พักรถ	๖๐,๐๐๐ (บาท)	๖๐,๐๐๐ (บาท)	๖๐,๐๐๐ (บาท)	๖๐,๐๐๐ (บาท)	๖๐,๐๐๐ (บาท)	๖๐,๐๐๐ (บาท)	จำนวนครั้งที่ตั้งจุดตรวจ	ลดอุบัติเหตุในช่วงเทศกาลสำคัญ ลดการสูญเสียชีวิตและทรัพย์สิน	สำนักงานรับผิดชอบหลัก สำนักปลัด

รายละเอียดโครงการพัฒนา

แผนพัฒนาท้องถิ่น (พ.ศ. ๒๕๖๖ - ๒๕๗๐)

แบบ ผ. ๐๒

องค์การบริหารส่วนตำบลจวนสถาน อำเภอพนา จังหวัดอำนาจเจริญ

- ก. ยุทธศาสตร์จังหวัดที่ ๔ การพัฒนาคน ชุมชน และภาคีการภาครัฐ ให้มีคุณภาพ มั่นคง แข็งแรง และทันสมัย
- ข. ยุทธศาสตร์การพัฒนาขององค์กรปกครองส่วนท้องถิ่นในเขตจังหวัดที่ ๑ ยุทธศาสตร์การพัฒนาคุณภาพชีวิตของประชาชน ให้เป็นสังคมเมืองน่าอยู่
- ยุทธศาสตร์การพัฒนาของ อบต.จวนสถาน ที่ ๑ การพัฒนาคุณภาพชีวิตประชาชน ให้เป็นสังคมน่าอยู่
- แผนงานสร้างความเข้มแข็งของชุมชน : งานส่งเสริมและสนับสนุนความเข้มแข็งชุมชน

ที่	โครงการ	วัตถุประสงค์	เป้าหมาย (ผลผลิตของโครงการ)	งบประมาณ				ตัวชี้วัด (KPI)	ผลที่คาดว่าจะได้รับ	หน่วยงานรับผิดชอบหลัก
				๒๕๖๖ (บาท)	๒๕๖๗ (บาท)	๒๕๖๘ (บาท)	๒๕๖๙ (บาท)			
๑	โครงการปลอดอบายมุข ในงานบุญ	- เพื่อปลูกจิตสำนึก ให้ประชาชนในพื้นที่ ห่างไกล อบายมุข	หมู่บ้านในเขตพื้นที่ตำบล จวนสถานห่างไกลอบายมุข	๓๐,๐๐๐	๓๐,๐๐๐	๓๐,๐๐๐	๓๐,๐๐๐	ประชาชนในพื้นที่ ที่มี จิตสำนึกที่ดี ขึ้น	ประชาชนในพื้นที่ ห่างไกล อบายมุขมี คุณภาพชีวิตที่ดีขึ้น	งานป้องกัน ภัย/สำนัก ปลัด
๒	โครงการพัฒนาสตรีและ เสริมสร้างความเข้มแข็ง ของครอบครัว	เพื่อส่งเสริมความ เข้มแข็งด้านจิตใจให้ มีจิตสำนึกที่ดีต่อ สังคมและครอบครัว	จัดกิจกรรมให้ความรู้แก่สตรี และกลุ่มครอบครัวในเขต พื้นที่ อบต.จวนสถาน	๑๐๐,๐๐๐	๑๐๐,๐๐๐	๑๐๐,๐๐๐	๑๐๐,๐๐๐	คณะกรรมการ พัฒนา สตรีและ ประชาชน ๑๐๐ คน	มีการจัดกิจกรรมที่ ส่งเสริมสนับสนุนให้ สตรีได้รับรู้ข้อมูล ข่าวสารบทบาทและ หน้าที่	สำนักปลัด

รายละเอียดโครงการพัฒนา

แบบ ผ. ๐๒

แผนพัฒนาท้องถิ่น (พ.ศ. ๒๕๖๖ - ๒๕๗๐)

องค์การบริหารส่วนตำบลจานลาน อำเภอพนา จังหวัดอำนาจเจริญ

- ก. ยุทธศาสตร์จังหวัดที่ ๔ การพัฒนาคน ชุมชน และการจัดการภาครัฐ ให้มีคุณภาพ มั่นคง เข้มแข็ง และทันสมัย
- ข. ยุทธศาสตร์การพัฒนาขององค์การบริหารส่วนท้องถิ่นในเขตจังหวัดที่ ๑ ยุทธศาสตร์การพัฒนาคุณภาพชีวิตของประชาชน ให้เป็นสังคมเมื่อนำอยู่
- ยุทธศาสตร์การพัฒนาของ อบต.จานลาน ที่ ๑ การพัฒนาคุณภาพชีวิตประชาชน ให้เป็นสังคมนำอยู่

แผนงานสังคมสงเคราะห์ : งานสวัสดิการสังคมและสังคมสงเคราะห์

ที่	โครงการ	วัตถุประสงค์	เป้าหมาย (ผลผลิตของโครงการ)	งบประมาณ						ตัวชี้วัด (KPI)	ผลที่คาดว่าจะได้รับ	หน่วยงานรับผิดชอบหลัก
				๒๕๖๖ (บาท)	๒๕๖๗ (บาท)	๒๕๖๘ (บาท)	๒๕๖๙ (บาท)	๒๕๗๐ (บาท)				
๑	โครงการพัฒนาทักษะชีวิตกลุ่มเยาวชน วัยรุ่น ในเขตตำบลจานลาน	เพื่อพัฒนาส่งเสริมการดำรงชีวิตของกลุ่มเยาวชน วัยรุ่น ตำบลจานลานให้มีคุณภาพชีวิตที่ดีขึ้น	กลุ่มเยาวชน วัยรุ่น ในเขตตำบลจานลาน	๔๐,๐๐๐	๔๐,๐๐๐	๔๐,๐๐๐	๔๐,๐๐๐	๔๐,๐๐๐	๒๕๗๐ (บาท)	กลุ่มเยาวชน วัยรุ่น วัยรุ่น มีคุณภาพชีวิตที่ดีขึ้น	งานพัฒนา ชุมชน/ สำนักปลัด	
๒	โครงการพัฒนาความเป็นอยู่ของผู้ด้อยโอกาส และประชาชนตำบลจานลาน	เพื่อส่งเสริมคุณภาพชีวิตให้กับผู้ด้อยโอกาสและประชาชนตำบลจานลาน ให้ดีขึ้น	ผู้ด้อยโอกาสและประชาชนตำบลจานลาน	๑๐๐,๐๐๐	๑๐๐,๐๐๐	๑๐๐,๐๐๐	๑๐๐,๐๐๐	๑๐๐,๐๐๐	๑๐๐,๐๐๐	คุณภาพชีวิตของ ผู้ด้อยโอกาสและ ประชาชน ดีขึ้น	งานพัฒนา ชุมชน/ สำนักปลัด	
๓	ก่อสร้างและซ่อมแซมที่อยู่อาศัยผู้ยากไร้ ด้อยโอกาส	เพื่อช่วยเหลือประชาชนที่ยากจน ให้ได้มีที่อยู่อาศัยที่มั่นคงปลอดภัยยิ่งขึ้น	ครอบครัวที่ยากจนในเขตพื้นที่ อบต.จานลาน	๑๐๐,๐๐๐	๑๐๐,๐๐๐	๑๐๐,๐๐๐	๑๐๐,๐๐๐	๑๐๐,๐๐๐	๑๐๐,๐๐๐	จำนวนหลังคา เรือนที่ได้รับ ซ่อมแซมและ สร้างบ้าน	งานพัฒนา ชุมชน/ สำนักปลัด	
๔	โครงการป้องกันและแก้ปัญหาความรุนแรงต่อเด็กสตรีและบุคคลในครอบครัว	๑. ลดความรุนแรง ๒. สร้างความ สามัคคี	ครอบครัวในเขตตำบล จานลาน	๔๐,๐๐๐	๔๐,๐๐๐	๔๐,๐๐๐	๔๐,๐๐๐	๔๐,๐๐๐	๔๐,๐๐๐	ร้อยละของ ครัวเรือนที่มี ความรุนแรง ลดลง	งานพัฒนา ชุมชน/ สำนักปลัด	

๕

รายละเอียดโครงการพัฒนา

แผนพัฒนาท้องถิ่น (พ.ศ. ๒๕๖๖ - ๒๕๗๐)

องค์การบริหารส่วนตำบลจางลาน อำเภอลำปาง จังหวัดลำปาง

แบบ ผ. ๐๒

ที่	โครงการ	วัตถุประสงค์	เป้าหมาย (ผลผลิตของโครงการ)	งบประมาณ					ตัวชี้วัด (KPI)	ผลที่คาดว่าจะได้รับ	หน่วยงานรับผิดชอบหลัก
				๒๕๖๖ (บาท)	๒๕๖๗ (บาท)	๒๕๖๘ (บาท)	๒๕๖๙ (บาท)	๒๕๗๐ (บาท)			
๕	โครงการจ้างนักเรียน/นักศึกษาช่วงปิดภาคเรียน	เพื่อให้มีนักเรียน/นักศึกษาที่มีรายได้ในช่วงปิดภาคเรียน	นักเรียน/นักศึกษาเขตตำบลจางลาน	๕๐,๐๐๐	๕๐,๐๐๐	๕๐,๐๐๐	๕๐,๐๐๐	๕๐,๐๐๐	จำนวนนักเรียน, นักศึกษาที่เข้าร่วมโครงการ	นักเรียน/นักศึกษาที่มีรายได้ในชว่งปิดภาคเรียน	งานพัฒนาชุมชน/สำนักปลัด/กองการศึกษา
๖	โครงการโรงเรียนผู้สูงอายุ	สร้างความสามัคคีให้ความสำคัญกับผู้สูงอายุ	ผู้สูงอายุตำบลจางลาน	๕๐,๐๐๐	๕๐,๐๐๐	๕๐,๐๐๐	๕๐,๐๐๐	๕๐,๐๐๐	จำนวนผู้สูงอายุที่เข้าร่วมโครงการ	ผู้สูงอายุที่มีความสามัคคีรักชุมชน	งานพัฒนาชุมชน/สำนักปลัด
๗	อุดหนุนชมรมผู้สูงอายุตำบลจางลาน	เพื่อสนับสนุน ชมรมผู้สูงอายุตำบลจางลาน ในการจัดกิจกรรมต่างๆ	ชมรมผู้สูงอายุตำบลจางลาน	๕๐,๐๐๐	๕๐,๐๐๐	๕๐,๐๐๐	๕๐,๐๐๐	๕๐,๐๐๐	ชมรมผู้สูงอายุตำบลจางลาน มีเงินทุนในการจัดกิจกรรม	ชมรมผู้สูงอายุตำบลจางลาน มีเงินทุนในการจัดกิจกรรม	สำนักปลัด/ชมรมผู้สูงอายุตำบลจางลาน
๘	อุดหนุนภาคีจังหวัด-อำเภอลำปาง	เพื่ออุดหนุนหน่วยงานภาคีจังหวัดลำปาง เพื่อช่วยเหลือผู้ประสบภัยและยากจน	อุดหนุนเหล่ากาชาดจังหวัดลำปาง	๕,๐๐๐	๕,๐๐๐	๕,๐๐๐	๕,๐๐๐	๕,๐๐๐	ประชาชนที่ได้รับการช่วยเหลือเพิ่มขึ้น ร้อยละ ๘๐	-ประชาชนที่ยากไร้และประสบภัยได้รับความช่วยเหลือ	เหล่ากาชาดจังหวัดลำปาง

๕๕  
๑๖

รายละเอียดโครงการพัฒนา

แผนพัฒนาท้องถิ่น (พ.ศ. ๒๕๖๖ - ๒๕๗๐)

องค์การบริหารส่วนตำบลจานลาน อำเภอพนา จังหวัดอำนาจเจริญ

แบบ ผ. ๐๒

ที่	โครงการ	วัตถุประสงค์	เป้าหมาย (ผลผลิตของโครงการ)	งบประมาณ					ตัวชี้วัด (KPI)	ผลที่คาดว่าจะได้รับ	หน่วยงานรับผิดชอบหลัก
				๒๕๖๖ (บาท)	๒๕๖๗ (บาท)	๒๕๖๘ (บาท)	๒๕๖๙ (บาท)	๒๕๗๐ (บาท)			
๙	โครงการจัดกิจกรรมสัปดาห์ผู้สูงอายุ	เพื่อเป็นการส่งเสริมสร้างจิตสำนึก และให้ความสำคัญของผู้สูงอายุ	จัดกิจกรรมปีละ ๑ ครั้ง	๕๐,๐๐๐	๕๐,๐๐๐	๕๐,๐๐๐	๕๐,๐๐๐	๕๐,๐๐๐	ผู้สูงอายุและลูกหลานมีความรักเคารพ ห่วงใยกันมากขึ้น	กองการศึกษา/สำนักงานปลัด	
๑๐	โครงการช่วยเหลือประชาชนตามอำนาจหน้าที่ในระดับพื้นที่	เพื่อช่วยเหลือประชาชนที่ได้รับผลกระทบหรือไม่สามารถช่วยเหลือตนเองได้ในการดำรงชีพ	ให้ความช่วยเหลือประชาชนในพื้นที่ด้านต่างๆ เช่น ด้านสาธารณสุข, ด้านส่งเสริมและพัฒนาคุณภาพชีวิต, ด้านเกษตรกร, ด้านการป้องกันและควบคุมโรคติดต่อ ฯลฯ	๒๐๐,๐๐๐	๒๐๐,๐๐๐	๒๐๐,๐๐๐	๒๐๐,๐๐๐	๒๐๐,๐๐๐	ประชาชนผู้มีสิทธิได้รับความช่วยเหลือตามระเบียบฯ ได้รับความสะดวกช่วยเหลือร้อยละ ๑๐๐	ประชาชนได้รับความสะดวกตามสมควรแก่กรณี	สำนักงานปลัด/กองสาธารณสุข
๑๑	อุดหนุนสถานเด็กและเยาวชนตำบลจานลาน	เพื่อสนับสนุนสถานเด็กและเยาวชนในตำบลจานลานในการจัดกิจกรรมต่างๆ	สภาเด็กและเยาวชนตำบลจานลาน	๕๐,๐๐๐	๕๐,๐๐๐	๕๐,๐๐๐	๕๐,๐๐๐	๕๐,๐๐๐	สภาเด็กและเยาวชนตำบลจานลาน ได้รับบริการสนับสนุน	สภาเด็กและเยาวชนตำบลจานลาน มีเงินทุนในการจัดกิจกรรม	สำนักงานปลัด/สภาเด็กฯ ตำบลจานลาน

รายละเอียดโครงการพัฒนา

แผนพัฒนาท้องถิ่น (พ.ศ. ๒๕๖๖ - ๒๕๗๐)

องค์การบริหารส่วนตำบลจานลาน อำเภอพนา จังหวัดอำนาจเจริญ

แบบ ผ. ๐๒

- ก. ยุทธศาสตร์จังหวัดที่ ๔ การพัฒนาคน ชุมชน และการจัดการภาครัฐ ให้มีคุณภาพ มั่นคง เข้มแข็ง และทันสมัย
- ข. ยุทธศาสตร์การพัฒนาขององค์กรปกครองส่วนท้องถิ่นในเขตจังหวัดที่ ๑ ยุทธศาสตร์การพัฒนาคุณภาพชีวิตของประชาชน ให้เป็นสังคมเมืองน่าอยู่
- ยุทธศาสตร์การพัฒนาของ อบต.จานลาน ที่ ๑ การพัฒนาคุณภาพชีวิตประชาชน ให้เป็นสังคมน่าอยู่
- แผนงานสาธารณสุข : งานบริการสาธารณสุขและงานสาธารณสุขอื่น

ที่	โครงการ	วัตถุประสงค์	เป้าหมาย (ผลผลิตของโครงการ)	งบประมาณ					ตัวชี้วัด (KPI)	ผลที่คาดว่าจะได้รับ	หน่วยงานรับผิดชอบหลัก
				๒๕๖๖ (บาท)	๒๕๖๗ (บาท)	๒๕๖๘ (บาท)	๒๕๖๙ (บาท)	๒๕๗๐ (บาท)			
๑	โครงการสัตว์ปลอดโรค คนปลอดภัย จากโรคพิษสุนัขบ้า ตามปณิธาน ศาสตราจารย์ พลเอก อดุลย์ โชติกสฤษดิ์	- เพื่อให้สุนัขและแมวจรไม่มีเจ้าของ/ไม่มีเจ้าของ ได้รับบริการฉีดวัคซีนป้องกันโรคพิษสุนัขบ้าอย่าง ต่อเนื่อง - เพื่อสร้างจิตสำนึกและความรับผิดชอบของผู้เลี้ยงสัตว์ ได้มีส่วนร่วมโดยนำสัตว์ที่เลี้ยงมารับบริการ	- สุนัขและแมวที่ขึ้นทะเบียนในเขตตำบลจานลานทั้ง ๑๘ หมู่บ้านได้รับการฉีดวัคซีนป้องกันโรคพิษสุนัขบ้าได้ครบคลุมและทั่วถึง - ประชาชนได้รับการประชาสัมพันธ์ความรู้ในการป้องกันโรคพิษสุนัขบ้า รวมถึงการดูแลสัตว์เลี้ยงให้ปลอดภัยโรคพิษสุนัขบ้า	๑๐๐,๐๐๐	๑๐๐,๐๐๐	๑๐๐,๐๐๐	๑๐๐,๐๐๐	๑๐๐,๐๐๐	ลดการเกิดโรคพิษสุนัขบ้าในเขตพื้นที่ อบต.จานลาน	-สุนัขและแมวที่มีเจ้าของ/ ไม่มีเจ้าของ ได้รับบริการฉีดวัคซีนป้องกันโรคพิษสุนัขบ้าอย่าง ต่อเนื่อง	กองสาธารณสุข
๒	โครงการรณรงค์ป้องกันและควบคุมโรคติดต่อ	-เพื่อป้องกันและควบคุมโรคติดต่อที่เกิดขึ้นในพื้นที่ รวมถึงโรคติดต่อ	-จัดซื้อวัสดุอุปกรณ์ในการป้องกันและควบคุมโรค -ให้ความรู้และรณรงค์ให้ความรู้เกี่ยวกับโรคติดต่อ	๑๐๐,๐๐๐	๑๐๐,๐๐๐	๑๐๐,๐๐๐	๑๐๐,๐๐๐	๑๐๐,๐๐๐	ออกควบคุมโรคติดต่อทุกหมู่บ้านในเขต อบต.จานลาน	พื้นที่ในเขต อบต.จานลาน ลดการเกิดโรคติดต่อ	กองสาธารณสุข

รายละเอียดโครงการพัฒนา

แผนพัฒนาท้องถิ่น (พ.ศ. ๒๕๖๖ - ๒๕๗๐)

องค์การบริหารส่วนตำบลจานลาน อำเภอพนา จังหวัดอำนาจเจริญ

แบบ ผ. ๐๒

โครงการ	วัตถุประสงค์	เป้าหมาย (ผลผลิตของโครงการ)	งบประมาณ					ตัวชี้วัด (KPI)	ผลที่คาดว่าจะได้รับ	หน่วยงานรับผิดชอบหลัก
			๒๕๖๖ (บาท)	๒๕๖๗ (บาท)	๒๕๖๘ (บาท)	๒๕๖๙ (บาท)	๒๕๗๐ (บาท)			
๓ โครงการรณรงค์ป้องกันและควบคุมโรคไม่ติดต่อ	-เพื่อให้ประชาชนในเขต อบต.จานลาน ได้รับความรู้เกี่ยวกับโรคไม่ติดต่อ	ประชาชนกลุ่มเสี่ยงในเขต อบต.จานลาน	๑๐๐,๐๐๐	๑๐๐,๐๐๐	๑๐๐,๐๐๐	๑๐๐,๐๐๐	๑๐๐,๐๐๐	ประชาชนกลุ่มเสี่ยงได้รับการตรวจสุขภาพไม่น้อยกว่าร้อยละ ๘๐	ประชาชนกลุ่มเสี่ยงได้รับการตรวจสุขภาพ	กองสาธารณสุข
๔ โครงการควบคุมและป้องกันโรคไข้เลือดออก	-เพื่อกำจัดลูกน้ำยุงลาย -เพื่อลดและกำจัดยุงตัวเต็มวัยซึ่งเป็นพาหะโรค -ใช้เลือดออก,ไวรัสชิกา,โรคช้อยยุงลาย ฯลฯ -ป้องกันและลดความเสี่ยงการระบาดของโรคที่มียุงลายเป็นพาหะโรค -ใช้เลือดออก,ไวรัสชิกา,โรคช้อยยุงลาย ฯลฯ	-ฉีดพ่นหมอกควันสารเคมีกำจัดยุงในเขตพื้นที่ตำบลจานลาน หมู่๒-๑๘ -จัดหาทรายอบพท์กำจัดลูกน้ำยุงลาย	๑๐๐,๐๐๐	๑๐๐,๐๐๐	๑๐๐,๐๐๐	๑๐๐,๐๐๐	ร้อยละ ๑๐๐ ของพื้นที่ตำบลจานที่ได้รับบริการฉีดพ่นหมอกควันและทรายอบพท์กำจัดลูกน้ำยุงลาย	- ลดลูกน้ำยุงลายและกำจัดยุงตัวเต็มวัยที่เป็นพาหะโรค -ลดการระบาดของโรคไข้เลือดออกในพื้นที่ตำบลจาน	กองสาธารณสุข	

๑๖/๕

รายละเอียดโครงการพัฒนา

แผนพัฒนาท้องถิ่น (พ.ศ. ๒๕๖๖ - ๒๕๗๐)

องค์การบริหารส่วนตำบลจานลาน อำเภอพนา จังหวัดอำนาจเจริญ

แบบ ผ. ๐๒

ที่	โครงการ	วัตถุประสงค์	เป้าหมาย (ผลผลิตของโครงการ)	งบประมาณ					ตัวชี้วัด (KPI)	ผลที่คาดว่าจะได้รับ	หน่วยงานรับผิดชอบหลัก
				๒๕๖๖ (บาท)	๒๕๖๗ (บาท)	๒๕๖๘ (บาท)	๒๕๖๙ (บาท)	๒๕๗๐ (บาท)			
๕	โครงการรณรงค์และป้องกันโรคเอดส์	-เพื่อรณรงค์ส่งเสริมป้องกัน และสร้างความรู้ ใน การแสดง ความรู้ รับผิดชอบ ต่อสังคม ในการป้องกัน และลดความเสียหาย ต่อปัญหาโรคเอดส์	-วัยรุ่น หรือ กลุ่มเสี่ยงในพื้นที่ ตำบลจานลาน	๔๐,๐๐๐	๔๐,๐๐๐	๔๐,๐๐๐	๔๐,๐๐๐	๔๐,๐๐๐	ร้อยละ ๑๐๐ ของวัยรุ่นและกลุ่มเสี่ยงได้รับการปรึกษา- สัมพันธ์และ ความรู้เกี่ยวกับโรคเอดส์	-กลุ่มวัยรุ่น และกลุ่มเสี่ยงได้มีความรู้การป้องกันตัวเองจากโรคเอดส์ -ลดความเสียหายต่อการเกิดโรคเอดส์ในวัยรุ่น	กองสาธารณสุข
๖	โครงการป้องกันและควบคุมโรคติดต่อ โรคประจำถิ่น และโรคระบาดอื่นๆ	-เพื่อป้องกันและควบคุมโรคติดต่อ นก และโรคติดต่อ ต่างๆ	ป้องกันและควบคุมโรคใช้ชีวิต นก และโรคติดต่อต่างๆ ในพื้นที่ ตำบลจานลาน	๕๐,๐๐๐	๕๐,๐๐๐	๕๐,๐๐๐	๕๐,๐๐๐	๕๐,๐๐๐	ร้อยละ ๑๐๐ ของพื้นที่ตำบลจานลานได้รับการควบคุมโรคติดต่อ	-ประชาชนตำบลจานลานมีสุขภาพดีถ้วนหน้า	กองสาธารณสุข
๗	โครงการพัฒนาศักยภาพบุคลากร ผู้ปฏิบัติงานด้านสาธารณสุข	-เพื่อให้บุคลากรที่ปฏิบัติงานด้านสาธารณสุขมีความรู้ ทักษะ การปฏิบัติงานที่ถูกต้อง และมีประสิทธิภาพ	-เจ้าหน้าที่ อาสาสมัคร จัดอาสาสมัคร และบุคคลที่เกี่ยวข้อง	๕๐,๐๐๐	๕๐,๐๐๐	๕๐,๐๐๐	๕๐,๐๐๐	๕๐,๐๐๐	เจ้าหน้าที่ และบุคลากร ผู้ปฏิบัติงานด้านสาธารณสุข สามารถทำงานได้อย่างมีประสิทธิภาพ ร้อยละ ๘๐	ประชาชนในพื้นที่ ตำบลจานลาน ปฏิบัติงานด้านสาธารณสุข มีความรู้ ทักษะ การปฏิบัติงานที่ถูกต้อง และมี ประสิทธิภาพ	กองสาธารณสุข

๑๗๗



รายละเอียดโครงการพัฒนา

แผนพัฒนาท้องถิ่น (พ.ศ. ๒๕๖๖ - ๒๕๗๐)

องค์การบริหารส่วนตำบลจานลาน อำเภอพนา จังหวัดอำนาจเจริญ

แบบ ผ. ๐๒

ที่	โครงการ	วัตถุประสงค์	เป้าหมาย (ผลผลิตของโครงการ)	งบประมาณ					ตัวชี้วัด (KPI)	ผลที่คาดว่าจะได้รับ	หน่วยงาน รับผิดชอบหลัก
				๒๕๖๖ (บาท)	๒๕๖๗ (บาท)	๒๕๖๘ (บาท)	๒๕๖๙ (บาท)	๒๕๗๐ (บาท)			
๘	อุดหนุนโครงการพระราชดำริฯ ด้านสาธารณสุข	เพื่อสนับสนุนงานด้านสาธารณสุขตามโครงการพระราชดำริด้านสาธารณสุข	เพื่ออุดหนุนคณะกรรมการหมู่บ้านตำบลจานลาน ๑๘ หมู่บ้าน ดำเนินการตามโครงการพระราชดำริฯ	๓๖๐,๐๐๐	๓๖๐,๐๐๐	๓๖๐,๐๐๐	๓๖๐,๐๐๐	๓๖๐,๐๐๐	ชุมชนมีการบริหารจัดการสาธารณสุขด้วยตนเอง ร้อยละ ๘๐	๑.ประชาชนตำบลจานลานมีสุขภาพอนามัยที่ดีถ้วนหน้า ๒.ประชาชนได้รับบริการด้านสาธารณสุขอย่างทั่วถึง	คณะกรรมการหมู่บ้าน/ กอง สาธารณสุข
๙	โครงการพัฒนาศักยภาพ อสม. ในการตรวจคัดกรองโรคเรื้อรัง	เพื่อส่งเสริมให้ อสม. มีความรู้ ทักษะ ในการตรวจคัดกรองโรคเรื้อรัง	กลุ่ม อสม. ในเขตตำบลจานลาน	๕๐,๐๐๐	๕๐,๐๐๐	๕๐,๐๐๐	๕๐,๐๐๐	๕๐,๐๐๐	อสม. มีความรู้ ทักษะ เพิ่มขึ้น ในการตรวจคัดกรองโรคเรื้อรัง	อสม. สามารถปฏิบัติหน้าที่ได้อย่างถูกต้องแม่นยำ	กอง สาธารณสุข
๑๐	โครงการเฝ้าระวังการเกิดโรคที่อาจได้รับจากการทำงานของกลุ่มวัยทำงาน	เพื่อป้องกันเกิดการเกิดโรคที่อาจเกิดจากอาชีพต่าง ๆ ของกลุ่มวัยทำงาน	ประชาชนกลุ่มวัยทำงาน	๕๐,๐๐๐	๕๐,๐๐๐	๕๐,๐๐๐	๕๐,๐๐๐	๕๐,๐๐๐	ประชาชนกลุ่มวัยทำงาน มี สุขภาพร่างกายแข็งแรงขึ้น	ประชาชนกลุ่มวัยทำงาน มี สุขภาพร่างกายแข็งแรงขึ้น	กอง สาธารณสุข
๑๑	อุดหนุนชมรม อสม. ตำบลจานลาน	เพื่อสนับสนุน ชมรม อสม. ในการจัดกิจกรรมต่างๆ	อสม.ตำบลจานลาน	-	-	-	-	๕๐,๐๐๐	ชมรม อสม. ตำบลจานลาน ได้รับบริการสนับสนุน	ชมรม อสม. ตำบลจานลาน มีเงินทุนในการจัดกิจกรรม	กอง สาธารณสุข ชมรม อสม.ตำบล จานลาน

รายละเอียดโครงการพัฒนา

แผนพัฒนาท้องถิ่น (พ.ศ. ๒๕๖๖ - ๒๕๗๐)

องค์การบริหารส่วนตำบลจานลาน อำเภอพนา จังหวัดอำนาจเจริญ

แบบ ผ. ๐๒

ที่	โครงการ	วัตถุประสงค์	เป้าหมาย (ผลผลิตของโครงการ)	งบประมาณ					ตัวชี้วัด (KPI)	ผลที่คาดว่าจะได้รับ	หน่วยงาน รับผิดชอบหลัก
				๒๕๖๖ (บาท)	๒๕๖๗ (บาท)	๒๕๖๘ (บาท)	๒๕๖๙ (บาท)	๒๕๗๐ (บาท)			
๑๒	โครงการจ้างเหมา บริการบุคคลภายนอก ปฏิบัติงานด้าน สาธารณสุข	เพื่อปฏิบัติงานด้าน สาธารณสุขในเขต พื้นที่ตำบลจานลาน เช่น งานป้องกันและ ควบคุมโรคติดต่อ งานป้องกันโรคพิษ สุนัขบ้า งาน ตรวจสอบสถาน ประกอบกิจการที่ เป็นอันตรายต่อ สุขภาพ งานรักษา ความสะอาด และ งานอื่นๆ ตาม ภารกิจของกอง สาธารณสุขและ สิ่งแวดล้อม	จ้างเหมาบริการบุคคล ภายนอกปฏิบัติงาน สาธารณสุข จำนวน ๑ คน	๘๔,๐๐๐ (บาท)	๘๔,๐๐๐ (บาท)	๘๔,๐๐๐ (บาท)	๘๔,๐๐๐ (บาท)	๘๔,๐๐๐ (บาท)	ปัญหาด้าน สุขภาพและ สิ่งแวดล้อมใน เขตพื้นที่ตำบล จานลานลดลง	ประชาชนได้รับการ บริการในการป้องกัน และควบคุมโรคติดต่อ ต่าง ๆ งานป้องกัน โรคพิษสุนัขบ้า งาน ตรวจสอบสถาน ประกอบกิจการที่เป็น อันตรายต่อสุขภาพ งานรักษาความ สะอาด และงานอื่นๆ อย่างทั่วถึง	กอง สาธารณสุข ฯ

๑๒  
๑๖

รายละเอียดโครงการพัฒนา

แผนพัฒนาท้องถิ่น (พ.ศ. ๒๕๖๖ - ๒๕๗๐)

องค์การบริหารส่วนตำบลจานลาน อำเภอพนนา จังหวัดอำนาจเจริญ

แบบ ผ. ๐๒

ที่	โครงการ	วัตถุประสงค์	เป้าหมาย (ผลผลิตของโครงการ)	งบประมาณ					ตัวชี้วัด (KPI)	ผลที่คาดว่าจะได้รับ	หน่วยงานรับผิดชอบหลัก
				๒๕๖๖ (บาท)	๒๕๖๗ (บาท)	๒๕๖๘ (บาท)	๒๕๖๙ (บาท)	๒๕๗๐ (บาท)			
๑๓	โครงการรณรงค์และป้องกันโรคติดเชื้อไวรัสโคโรนา ๒๐๑๙ (โควิด ๑๙) ในเขตพื้นที่ตำบลจานลาน	๑.เพื่อรณรงค์ประชาสัมพันธ์สร้างการรับรู้ในการป้องกันโรคติดเชื้อไวรัสโคโรนา ๒๐๑๙ (โควิด ๑๙) ๒.เพื่อให้มีวัสดุอุปกรณ์ เครื่องมือที่เกี่ยวข้องในการป้องกันและควบคุมการแพร่ระบาดของโรคติดเชื้อไวรัสโคโรนา ๒๐๑๙ (โควิด ๑๙) ในเขตพื้นที่ตำบลจานลาน ๓.เพื่อกระตุ้นและสร้างความตระหนักให้แก่ประชาชนในการเฝ้าระวังและป้องกันไวรัสโคโรนา	ประชาชนตำบลจานลาน ๑๘ หมู่บ้าน สถานที่ราชการ วัด บ้าน โรงเรียน ศพด.ในเขตตำบลจานลาน และสถานที่อื่นๆ ที่เกี่ยวข้องกับเขตพื้นที่ตำบลจานลาน	๔๐๐,๐๐๐ (บาท)	๔๐๐,๐๐๐ (บาท)	๔๐๐,๐๐๐ (บาท)	๔๐๐,๐๐๐ (บาท)	๔๐๐,๐๐๐ (บาท)	๑.ประชาชนในพื้นที่ตำบลจานได้รับรู้ในการป้องกันตนเองให้ปลอดภัยจากโรคติดเชื้อไวรัสโคโรนา ๒๐๑๙ (โควิด ๑๙) ๒.ลดความเสียหาย การแพร่กระจายของเชื้อโรคติดเชื้อไวรัสโคโรนา ๒๐๑๙ (โควิด ๑๙) กับประชาชนในเขตพื้นที่ตำบลจานลาน	กองสาธารณสุข	

รายละเอียดโครงการพัฒนา

แผนพัฒนาท้องถิ่น (พ.ศ. ๒๕๖๖ - ๒๕๗๐)

องค์การบริหารส่วนตำบลจานลาน อำเภอพนา จังหวัดอำนาจเจริญ

แบบ ผ. ๐๒

แผนงานสาธารณสุข : งานโรงพยาบาล

ที่	โครงการ	วัตถุประสงค์	เป้าหมาย (ผลผลิตของโครงการ)	งบประมาณ					ตัวชี้วัด (KPI)	ผลที่คาดว่าจะได้รับ	หน่วยงานรับผิดชอบหลัก
				๒๕๖๖ (บาท)	๒๕๖๗ (บาท)	๒๕๖๘ (บาท)	๒๕๖๙ (บาท)	๒๕๗๐ (บาท)			
๑	จัดอบรมให้ความรู้เกี่ยวกับป้องกันและแก้ไขปัญหาสุขภาพ/ประชาชนทั่วไป	- เพื่ออบรมให้ความรู้ประชาชนทั่วไปให้รู้จักพิษภัยของยาเสพติดและให้ความร่วมมือกับทางราชการในการป้องกันปราบปราม	จัดอบรมปีละ ๑ ครั้ง	๓๐,๐๐๐	๓๐,๐๐๐	๓๐,๐๐๐	๓๐,๐๐๐	๓๐,๐๐๐	ผู้รวมอบรมได้รับความรู้เพิ่มขึ้นร้อยละ ๘๐	สำนักงานปลัด อบต.	
๒	โครงการขอรับการอุดหนุนงบประมาณเพื่อการป้องกันและแก้ไขปัญหาสุขภาพจาก อปท.	- เพื่อเสริมสร้างและป้องกันแก้ไขปัญหาสุขภาพ	อุดหนุน ศพส.จ.อ. ในการดำเนินกิจกรรมดังกล่าว	๕๐,๐๐๐	๕๐,๐๐๐	๕๐,๐๐๐	๕๐,๐๐๐	๕๐,๐๐๐	ปัญหาสุขภาพลดลงร้อยละ ๗๐	งานป้องกัน/ ศพส.จ.อ.จ.	
๓	อุดหนุนปกครองอำเภอพนา ตามโครงการขอรับการอุดหนุนงบประมาณเพื่อการป้องกันและแก้ไขปัญหาสุขภาพจากองค์กรปกครองส่วนท้องถิ่น	เพื่อเสริมสร้างการมีส่วนร่วมของประชาชนและหน่วยงาน รวมทั้ง อปท. ในการป้องกันและแก้ไขปัญหาสุขภาพจากองค์กรปกครองส่วนท้องถิ่น	ประชาชนชาวอำเภอพนาทุกคน มีความปลอดภัยในชีวิตและทรัพย์สิน ดำเนินชีวิตโดยปกติสุข ปราศจากภัยคุกคามจากยาเสพติด	๓๐,๐๐๐	๓๐,๐๐๐	๓๐,๐๐๐	๓๐,๐๐๐	๓๐,๐๐๐	ความสำเร็จในการป้องกันและแก้ไขปัญหาสุขภาพ	กองสาธารณสุข/ ปกครอง อำเภอพนา	

รายละเอียดโครงการพัฒนา

แผนพัฒนาท้องถิ่น (พ.ศ. ๒๕๖๖ - ๒๕๗๐)

องค์การบริหารส่วนตำบลจวนลาน อำเภอพนา จังหวัดอำนาจเจริญ

แบบ ผ. ๐๒

แผนงานสาธารณสุข : งานศูนย์บริการสาธารณสุข

ที่	โครงการ	วัตถุประสงค์	เป้าหมาย (ผลผลิตของโครงการ)	งบประมาณ					ตัวชี้วัด (KPI)	ผลที่คาดว่าจะได้รับ	หน่วยงาน รับผิดชอบหลัก
				๒๕๖๖ (บาท)	๒๕๖๗ (บาท)	๒๕๖๘ (บาท)	๒๕๖๙ (บาท)	๒๕๗๐ (บาท)			
๑	โครงการอบรมให้ความรู้ในการดูแลสุขภาพของผู้สูงอายุ	เพื่อให้ผู้สูงอายุมีสุขภาพที่ดีและแข็งแรงขึ้น	กลุ่มผู้สูงอายุในเขตตำบลจวนลาน	๕๐,๐๐๐	๕๐,๐๐๐	๕๐,๐๐๐	๕๐,๐๐๐	๕๐,๐๐๐	ผู้สูงอายุมีสุขภาพที่ดีและแข็งแรงขึ้น	กองสาธารณสุข	
๒	โครงการส่งเสริมสุขภาพเด็กวัยเรียน	เพื่อส่งเสริมสุขภาพเด็กในวัยเรียนให้มีสุขภาพแข็งแรงเจริญเติบโตตามวัย	เด็กวัยเรียนในพื้นที่ตำบลจวนลาน	๕๐,๐๐๐	๕๐,๐๐๐	๕๐,๐๐๐	๕๐,๐๐๐	๕๐,๐๐๐	เด็กในวัยเรียนมีสุขภาพแข็งแรงเจริญเติบโตตามวัย	กองสาธารณสุข/กองการศึกษา	
๓	ส่งเสริมสุขภาพในหมู่บ้าน/ชุมชน หมู่ ๓	เพื่อให้ประชาชนมีสุขภาพที่ดี แข็งแรง	ประชาชน หมู่ ๓	๕๐,๐๐๐	๕๐,๐๐๐	๕๐,๐๐๐	๕๐,๐๐๐	๕๐,๐๐๐	ประชาชนมีสุขภาพที่ดี แข็งแรง	กองสาธารณสุข	
๔	อุดหนุนกลุ่มส่งเสริมสุขภาพ หมู่ ๑๐	เพื่อสนับสนุนงบประมาณในการจัดกิจกรรมของกลุ่มส่งเสริมสุขภาพ หมู่ ๑๐	อุดหนุนกลุ่มส่งเสริมสุขภาพ หมู่ ๑๐	๓๐,๐๐๐	๓๐,๐๐๐	๓๐,๐๐๐	๓๐,๐๐๐	๓๐,๐๐๐	การจัดกิจกรรมของกลุ่มส่งเสริมสุขภาพ หมู่ ๑๐	กองสาธารณสุข	

รายละเอียดโครงการพัฒนา

แผนพัฒนาท้องถิ่น (พ.ศ. ๒๕๖๖ - ๒๕๗๐)

องค์การบริหารส่วนตำบลจานลาน อำเภอพนา จังหวัดอำนาจเจริญ

แบบ ผ. ๐๒

ที่	โครงการ	วัตถุประสงค์	เป้าหมาย (ผลผลิตของโครงการ)	งบประมาณ					ตัวชี้วัด (KPI)	ผลที่คาดว่าจะได้รับ	หน่วยงาน รับผิดชอบหลัก
				๒๕๖๖ (บาท)	๒๕๖๗ (บาท)	๒๕๖๘ (บาท)	๒๕๖๙ (บาท)	๒๕๗๐ (บาท)			
๕	โครงการส่งเสริมพัฒนาการสมวัยเด็ก (อายุ ๐ - ๕ ปี)	เพื่อให้เด็กมีพัฒนาการสมวัย ฉลาด	กลุ่มเด็กอายุ ๐ - ๕ ปี	๕๐,๐๐๐	๕๐,๐๐๐	๕๐,๐๐๐	๕๐,๐๐๐	๕๐,๐๐๐	เด็กมีพัฒนาการฉลาดขึ้น	เด็กอายุ ๐ - ๕ ปี ในเขตตำบลจานลาน ฉลาด มีพัฒนาการสมวัย	กองสาธารณสุข / กองการศึกษา
๖	โครงการดูแลสุขภาพคนพิการ	เพื่อให้คนพิการมีสุขภาพที่ดีและแข็งแรงขึ้น	กลุ่มคนพิการในเขตตำบลจานลาน	๕๐,๐๐๐	๕๐,๐๐๐	๕๐,๐๐๐	๕๐,๐๐๐	๕๐,๐๐๐	คนพิการมีสุขภาพที่ดีและแข็งแรงขึ้น	คนพิการมีสุขภาพที่ดีและแข็งแรงขึ้น พึ่งพาตนเองได้	กองสาธารณสุข

๑๖  
๑๖

รายละเอียดโครงการพัฒนา

แผนพัฒนาท้องถิ่น (พ.ศ. ๒๕๖๖ - ๒๕๗๐)

แบบ ผ. ๐๒

องค์การบริหารส่วนตำบลจานลาน อำเภอพนา จังหวัดอำนาจเจริญ

- ก. ยุทธศาสตร์จังหวัดที่ ๒ การส่งเสริมและพัฒนาเศรษฐกิจ การค้า การลงทุนและบริการของจังหวัด เพื่อสร้างอาชีพ และรายได้ให้แก่ชุมชนสามารถแข่งขันและพึ่งตนเองได้
- ข. ยุทธศาสตร์การพัฒนาขององค์กรปกครองส่วนท้องถิ่นในเขตจังหวัดที่ ๑ ยุทธศาสตร์การพัฒนาคุณภาพชีวิตของประชาชน ให้เป็นสังคมเมืองน่าอยู่
- ยุทธศาสตร์การพัฒนาของ อบต.จานลาน ที่ ๑ การพัฒนาคุณภาพชีวิตประชาชน ให้เป็นสังคมน่าอยู่
- แผนงานอุตสาหกรรมและการโยธา : งานก่อสร้าง  
ประเภทถนนลูกรัง

ที่	โครงการ	วัตถุประสงค์	เป้าหมาย (ผลผลิตของโครงการ)	งบประมาณ				ตัวชี้วัด (KPI)	ผลที่คาดว่าจะได้รับ	หน่วยงานรับผิดชอบหลัก	
				๒๕๖๖ (บาท)	๒๕๖๗ (บาท)	๒๕๖๘ (บาท)	๒๕๖๙ (บาท)				๒๕๗๐ (บาท)
๑	ปรับปรุงถนนลูกรัง หมู่ ๑ เส้นย้อยแดง	เพื่อให้ประชาชนในพื้นที่ มีเส้นทางคมนาคมที่สะดวก	ปรับปรุงถนนลูกรัง ถนนกว้าง ๓ ม. ยาว ๒๖๕ ม. หนาเฉลี่ย ๐.๑๐ ม	๒๕,๐๐๐	-	-	-	-	ถนนลูกรังมีสภาพดีขึ้น จำนวน ๑ เส้น	มีถนนลูกรังประชาชนสามารถสัญจรไป - มา ได้สะดวก	กองช่าง
๒	ปรับปรุงถนนลูกรัง หมู่ ๑ เส้นดอนขาด - หนองหัวควาย	เพื่อให้ประชาชนในพื้นที่ มีเส้นทางคมนาคมที่สะดวก	ปรับปรุงถนนลูกรัง ถนนกว้าง ๓ ม. ยาว ๑,๒๑๔ ม. หนาเฉลี่ย ๐.๑๐ ม	๑๐๐,๐๐๐	-	-	-	-	ถนนลูกรังมีสภาพดีขึ้น จำนวน ๑ เส้น	มีถนนลูกรังประชาชนสามารถสัญจรไป - มา ได้สะดวก	กองช่าง
๓	ปรับปรุงถนนลูกรัง หมู่ ๑ เส้นคำป่าเตย	เพื่อให้ประชาชนในพื้นที่ มีเส้นทางคมนาคมที่สะดวก	ปรับปรุงถนนลูกรัง ถนนกว้าง ๓.๕๐ ม. ยาว ๕๑๑ ม. หนาเฉลี่ย ๐.๑๐ ม	-	๕๐,๐๐๐	-	-	-	ถนนลูกรังมีสภาพดีขึ้น จำนวน ๑ เส้น	มีถนนลูกรังประชาชนสามารถสัญจรไป - มา ได้สะดวก	กองช่าง
๔	ปรับปรุงซ่อมแซมถนนลูกรัง หมู่ ๑ เส้นดอนหมาจอก - ดอนกุง	เพื่อให้ประชาชนในพื้นที่ มีเส้นทางคมนาคมที่สะดวก	ปรับปรุงถนนลูกรัง ถนนกว้าง ๔ ม. ยาว ๑,๐๐๐ ม. หนาเฉลี่ย ๐.๑๐ ม	-	-	๓๕๐,๐๐๐	-	-	ถนนลูกรังมีสภาพดีขึ้น จำนวน ๑ เส้น	มีถนนลูกรังประชาชนสามารถสัญจรไป - มา ได้สะดวก	กองช่าง

รายละเอียดโครงการพัฒนา

แผนพัฒนาท้องถิ่น (พ.ศ. ๒๕๖๖ - ๒๕๗๐)

องค์การบริหารส่วนตำบลจานลาน อำเภอลำปาง จังหวัดลำปาง

แบบ ผ. ๐๒

ที่	โครงการ	วัตถุประสงค์	เป้าหมาย (ผลผลิตของโครงการ)	งบประมาณ				ตัวชี้วัด (KPI)	ผลที่คาดว่าจะได้รับ	หน่วยงาน รับผิดชอบหลัก
				๒๕๖๖ (บาท)	๒๕๖๗ (บาท)	๒๕๖๘ (บาท)	๒๕๗๐ (บาท)			
๕	ยกরণที่ดินพร้อมลงหิน ลูกรัง หมู่ ๑ เส้นตอน หน้าจนถึงคำป่าเตย	เพื่อให้ประชาชนในพื้นที่มีเส้นทางคมนาคมที่สะดวก	ปรับปรุงถนนโดยยกরণหินพร้อมลงหินลูกรัง ถนนกว้าง ๓ ม. ยาว ๓๐๐ ม.	-	-	๖๐,๐๐๐	-	ถนนมีสภาพดีขึ้น จำนวน ๑ เส้น	ถนนมีสภาพดี ประชาชนสามารถสัญจรไป - มา ได้สะดวก	กองช่าง
๖	ปรับปรุงซ่อมแซมถนน ลูกรัง หมู่ ๒ เส้นรอบลำเส	เพื่อให้ประชาชนในพื้นที่มีเส้นทางคมนาคมที่สะดวก	ปรับปรุงถนนลูกรัง ถนนกว้าง ๓ ม. ยาว ๒๗๕๖ ม. หน้าเฉลี่ย ๐.๑๐ ม	๔๙๕,๐๐๐	-	-	-	ถนนลูกรังมีสภาพดีขึ้น จำนวน ๑ เส้น	มีถนนลูกรัง ประชาชนสามารถสัญจรไป - มา ได้สะดวก	กองช่าง
๗	ปรับปรุงถนนลูกรัง หมู่ ๒ เส้นรอบก้อม	เพื่อให้ประชาชนในพื้นที่มีเส้นทางคมนาคมที่สะดวก	ปรับปรุงถนนลูกรัง ถนนกว้าง ๓ ม. ยาว ๑,๙๐๙ ม. หน้าเฉลี่ย ๐.๑๐ ม	-	๑๕๐,๐๐๐	-	-	ถนนลูกรังมีสภาพดีขึ้น จำนวน ๑ เส้น	มีถนนลูกรัง ประชาชนสามารถสัญจรไป - มา ได้สะดวก	กองช่าง
๘	ปรับปรุงถนนโดยยก หินพร้อมลงหินลูกรัง หมู่ ๒ เส้นกลางทุ่งถึง ชลประทาน	เพื่อให้ประชาชนในพื้นที่มีเส้นทางคมนาคมที่สะดวก	ปรับปรุงถนนโดยยกরণหินพร้อมลงหินลูกรัง ๔ ม. ยาว ๒๒๘ ม.	-	๘๕,๐๐๐	-	-	ถนนมีสภาพดีขึ้น จำนวน ๑ เส้น	ถนนมีสภาพดี ประชาชนสามารถสัญจรไป - มา ได้สะดวก	กองช่าง
๙	ปรับปรุงถนนโดยลงหิน ลูกรัง หมู่ ๒ เส้นนาแม่ต๋	เพื่อให้ประชาชนในพื้นที่มีเส้นทางคมนาคมที่สะดวก	ปรับปรุงถนนโดยลงหินลูกรัง ถนนกว้าง ๓ ม. ยาว ๕๔๖ ม.	-	๑๕๕,๐๐๐	-	-	ถนนมีสภาพดีขึ้น จำนวน ๑ เส้น	ถนนมีสภาพดี ประชาชนสามารถสัญจรไป - มา ได้สะดวก	กองช่าง
๑๐	ปรับปรุงถนนโดยลงหิน ลูกรัง หมู่ ๒ เส้นทาง ทุ่งนาไปสถานีสูบน้ำ	เพื่อให้ประชาชนในพื้นที่มีเส้นทางคมนาคมที่สะดวก	ปรับปรุงถนนโดยลงหินลูกรัง ถนนกว้าง ๕ ม. ยาว ๑๘๓ ม.	-	-	๘๖,๐๐๐	-	ถนนมีสภาพดีขึ้น จำนวน ๑ เส้น	ถนนมีสภาพดี ประชาชนสามารถสัญจรไป - มา ได้สะดวก	กองช่าง



รายละเอียดโครงการพัฒนา

แผนพัฒนาท้องถิ่น (พ.ศ. ๒๕๖๖ - ๒๕๗๐)

องค์การบริหารส่วนตำบลจานลาน อำเภอพนา จังหวัดอำนาจเจริญ

แบบ ผ. ๐๒

ที่	โครงการ	วัตถุประสงค์	เป้าหมาย (ผลผลิตของโครงการ)	งบประมาณ					ตัวชี้วัด (KPI)	ผลที่คาดว่าจะได้รับ	หน่วยงาน รับผิดชอบหลัก
				๒๕๖๖ (บาท)	๒๕๖๗ (บาท)	๒๕๖๘ (บาท)	๒๕๖๙ (บาท)	๒๕๗๐ (บาท)			
๑๑	ปรับปรุงถนนโดยยกร่อง พูนดินพร้อมลงหินลูกรัง พร้อมวางท่อระบายน้ำ หมู่ ๒ เส้นรอบลำเซ ช่วง นาพ้อหวินถึงร่องแคน	เพื่อให้ประชาชนในพื้นที่ ที่มีเส้นทาง คมนาคมที่สะดวก	ปรับปรุงถนนโดยยกร่องพูนดิน พร้อมลงหินลูกรัง ถนนกว้าง ๕ ม. ยาว ๖๒๖ ม. พร้อมวางท่อ ระบายน้ำขนาด ๑๐๐x๑๐๐ ซม. จำนวน ๑๒ ท่อน	-	-	๒๐๐,๐๐๐	-	-	ถนนมีสภาพ ดีขึ้น จำนวน ๑ เส้น	ถนนมีสภาพดี ประชาชนสามารถ สัญจรไป - มา ได้ สะดวก	กองช่าง
๑๒	ปรับปรุงถนนโดยยกร่อง พูนดินพร้อมลงหินลูกรัง หมู่ ๒ เส้นจากร่องแคนถึง หนองแก้งใหญ่	เพื่อให้ประชาชนในพื้นที่ ที่มีเส้นทาง คมนาคมที่สะดวก	ปรับปรุงถนนโดยยกร่องพูนดิน พร้อมลงหินลูกรัง ถนนกว้าง ๕ ม. ยาว ๖๕๐ ม.	-	-	-	๑๗๐,๐๐๐	-	ถนนมีสภาพ ดีขึ้น จำนวน ๑ เส้น	ถนนมีสภาพดี ประชาชนสามารถ สัญจรไป - มา ได้ สะดวก	กองช่าง
๑๓	ปรับปรุงถนนโดยยกร่อง พูนดินพร้อมลงหินลูกรัง หมู่ ๒ เส้นหนองแก้งใหญ่ ถึงนาพ้อนาง	เพื่อให้ประชาชนในพื้นที่ ที่มีเส้นทาง คมนาคมที่สะดวก	ปรับปรุงถนนโดยยกร่องพูนดิน พร้อมลงหินลูกรัง ถนนกว้าง ๕ ม. ยาว ๖๐๐ ม.	-	-	-	๑๗๐,๐๐๐	-	ถนนมีสภาพ ดีขึ้น จำนวน ๑ เส้น	ถนนมีสภาพดี ประชาชนสามารถ สัญจรไป - มา ได้ สะดวก	กองช่าง
๑๔	ปรับปรุงถนนลูกรัง หมู่ ๓ เส้นช่องก่อ - นายเจริญ ปรสิษฐ์	เพื่อให้ประชาชนในพื้นที่ ที่มีเส้นทาง คมนาคมที่สะดวก	ปรับปรุงถนนลูกรัง ถนนกว้าง ๓ ม. ยาว ๕๐๐ ม. หนาเฉลี่ย ๐.๑๐ ม	๕๐,๐๐๐	-	-	-	-	ถนนลูกรังมี สภาพดีขึ้น จำนวน ๑ เส้น	มีถนนลูกรัง ประชาชนสามารถ สัญจรไป - มา ได้ สะดวก	กองช่าง
๑๕	ปรับปรุงถนนลูกรัง หมู่ ๓ เส้นบุพบัว ไป หนองหัวควาย	เพื่อให้ประชาชนในพื้นที่ ที่มีเส้นทาง คมนาคมที่สะดวก	ปรับปรุงถนนลูกรัง ถนนกว้าง ๒.๕ ม. ยาว ๖๕๒ ม. หนาเฉลี่ย ๐.๑๐ ม	๕๔,๐๐๐	-	-	-	-	ถนนลูกรังมี สภาพดีขึ้น จำนวน ๑ เส้น	มีถนนลูกรัง ประชาชนสามารถ สัญจรไป - มา ได้ สะดวก	กองช่าง

รายละเอียดโครงการพัฒนา

แผนพัฒนาท้องถิ่น (พ.ศ. ๒๕๖๖ - ๒๕๗๐)

องค์การบริหารส่วนตำบลจานลาน อำเภอกงหรา จังหวัดอำนาจเจริญ

แบบ ผ. ๐๒

ที่	โครงการ	วัตถุประสงค์	เป้าหมาย (ผลผลิตของโครงการ)	งบประมาณ				ตัวชี้วัด (KPI)	ผลที่คาดว่าจะได้รับ	หน่วยงาน รับผิดชอบหลัก
				๒๕๖๖ (บาท)	๒๕๖๗ (บาท)	๒๕๖๘ (บาท)	๒๕๖๙ (บาท)			
๑๖	ปรับปรุงถนนลูกรัง หมู่ ๓ เส้นหลังโรงเรียน - ตอนหน้าออก	เพื่อให้ประชาชนในพื้นที่มีเส้นทางคมนาคมที่สะดวก	ปรับปรุงถนนลูกรัง ถนนกว้าง ๔ ม. ยาว ๕๐๐ ม. หนาเฉลี่ย ๐.๑๐ ม	-	๑๒๐,๐๐๐	-	-	ถนนลูกรังมีสภาพดีขึ้น จำนวน ๑ เส้น	มีถนนลูกรังประชาชนสามารถสัญจรไป - มา ได้สะดวก	กองช่าง
๑๗	ปรับปรุงซ่อมแซมถนนลูกรัง บ้านสร้อย หมู่ ๓ เส้นค่าประเพณี	เพื่อให้ประชาชนในพื้นที่มีเส้นทางคมนาคมที่สะดวก	ปรับปรุงซ่อมแซมถนนลูกรัง ถนนกว้าง ๓.๕๐ ม. ยาว ๒,๐๐๐ ม. หนาเฉลี่ย ๐.๑๐ ม.	-	-	๒๕๐,๐๐๐	-	ถนนมีสภาพดีขึ้น จำนวน ๑ เส้น	มีถนนให้ประชาชนสามารถสัญจรไป - มา ได้สะดวก	กองช่าง
๑๘	ปรับปรุงถนนลูกรัง หมู่ ๓ เส้นเทพประสิทธิ์	เพื่อให้ประชาชนในพื้นที่มีเส้นทางคมนาคมที่สะดวก	ปรับปรุงถนนลูกรัง ถนนกว้าง ๓ ม. ยาว ๗๐๐ ม. หนาเฉลี่ย ๐.๑๐ ม	-	-	-	๗๐,๐๐๐	ถนนลูกรังมีสภาพดีขึ้น จำนวน ๑ เส้น	มีถนนลูกรังประชาชนสามารถสัญจรไป - มา ได้สะดวก	กองช่าง
๑๙	ปรับปรุงถนนลูกรัง หมู่ ๓ เส้นนายสมร-ตอนหน้าออก	เพื่อให้ประชาชนในพื้นที่มีเส้นทางคมนาคมที่สะดวก	ปรับปรุงถนนลูกรัง ถนนกว้าง ๓ ม. ยาว ๕๐๐ ม. หนาเฉลี่ย ๐.๑๐ ม	-	-	-	๖๐,๐๐๐	-	-	กองช่าง

รายละเอียดโครงการพัฒนา

แผนพัฒนาท้องถิ่น (พ.ศ. ๒๕๖๖ - ๒๕๗๐)

องค์การบริหารส่วนตำบลจานลาน อำเภอพนา จังหวัดอำนาจเจริญ

แบบ ผ. ๐๒

ที่	โครงการ	วัตถุประสงค์	เป้าหมาย (ผลผลิตของโครงการ)	งบประมาณ					ตัวชี้วัด (KPI)	ผลที่คาดว่าจะได้รับ	หน่วยงานรับผิดชอบหลัก
				๒๕๖๖ (บาท)	๒๕๖๗ (บาท)	๒๕๖๘ (บาท)	๒๕๖๙ (บาท)	๒๕๗๐ (บาท)			
๒๐	ปรับปรุงถนนลูกรัง หมู่ ๓ เส้นนายนายสี - ถนนพนา ตระการ	เพื่อให้ประชาชนในพื้นที่มีเส้นทางคมนาคมที่สะดวก	ปรับปรุงถนนลูกรัง ถนนกว้าง ๓ ม. ยาว ๒,๐๐๐ ม. หนาเฉลี่ย ๐.๑๐ ม	-	-	-	๒๐๐,๐๐๐	-	ถนนลูกรังมีสภาพดีขึ้น จำนวน ๑ เส้น	มีถนนลูกรังประชาชนสามารถสัญจรไป - มา ได้ สะดวก	กองช่าง
๒๑	ปรับปรุงถนนลูกรัง หมู่ ๓ เส้นคำมริรินทร์ - นาโพธิ์ใหญ่เปรม	เพื่อให้ประชาชนในพื้นที่มีเส้นทางคมนาคมที่สะดวก	ปรับปรุงถนนลูกรัง ถนนกว้าง ๔ ม. ยาว ๕๐๐ ม. หนาเฉลี่ย ๐.๑๐ ม	-	-	-	๑๕๐,๐๐๐	-	ถนนลูกรังมีสภาพดีขึ้น จำนวน ๑ เส้น	มีถนนลูกรังประชาชนสามารถสัญจรไป - มา ได้ สะดวก	กองช่าง
๒๒	ปรับปรุงถนนลูกรัง หมู่ ๔ พร้อมลงหินลูกรังและปรับเบ็กถีย์เรียบ เส้นสามแยกโรงเรียน - นานายสุดใจ ชุมพันธ์	เพื่อให้ประชาชนในพื้นที่มีเส้นทางคมนาคมที่สะดวก	ปรับปรุงถนนลูกรัง ถนนกว้าง ๓ ม. ยาว ๒,๐๐๐ ม. หนาเฉลี่ย ๐.๑๐ ม	๒๐๐,๐๐๐	-	-	-	-	ถนนลูกรังมีสภาพดีขึ้น จำนวน ๑ เส้น	มีถนนลูกรังประชาชนสามารถสัญจรไป - มา ได้ สะดวก	กองช่าง
๒๓	ปรับปรุงถนนลูกรัง หมู่ ๔ พร้อมลงหินลูกรังและปรับเบ็กถีย์เรียบ เส้นนายนายเพชร - สามแยกหนองตาไก่	เพื่อให้ประชาชนในพื้นที่มีเส้นทางคมนาคมที่สะดวก	ปรับปรุงถนนลูกรัง ถนนกว้าง ๓ ม. ยาว ๖๐๐ ม. หนาเฉลี่ย ๐.๑๐ ม	-	๕๙,๐๐๐	-	-	-	ถนนลูกรังมีสภาพดีขึ้น จำนวน ๑ เส้น	มีถนนลูกรังประชาชนสามารถสัญจรไป - มา ได้ สะดวก	กองช่าง

รายละเอียดโครงการพัฒนา

แผนพัฒนาท้องถิ่น (พ.ศ. ๒๕๖๖ - ๒๕๗๐)

องค์การบริหารส่วนตำบลจานสถาน อำเภอพนม จังหวัดอำนาจเจริญ

แบบ ผ. ๐๒

ที่	โครงการ	วัตถุประสงค์	เป้าหมาย (ผลผลิตของโครงการ)	งบประมาณ					ตัวชี้วัด (KPI)	ผลที่คาดว่าจะ ได้รับ	หน่วยงาน รับผิดชอบหลัก
				๒๕๖๖ (บาท)	๒๕๖๗ (บาท)	๒๕๖๘ (บาท)	๒๕๖๙ (บาท)	๒๕๗๐ (บาท)			
๒๔	ปรับปรุงถนนลูกรัง หมู่ ๔ เส้นเหนือบ้าน	เพื่อให้ประชาชนในพื้นที่มีเส้นทางคมนาคมที่สะดวก	ปรับปรุงถนนลูกรัง ถนนกว้าง ๓.๕๐ ม. ยาว ๓,๔๒๔ ม. หนาเฉลี่ย ๐.๑๐ ม	๑๐๐,๐๐๐	๑๐๐,๐๐๐	๑๐๐,๐๐๐	๑๐๐,๐๐๐	๑๐๐,๐๐๐	ถนนลูกรังมีสภาพดีขึ้น จำนวน ๑ เส้น	มีถนนลูกรัง ประชาชนสามารถสัญจรไป - มา ได้ สะดวก	กองช่าง
๒๕	ปรับปรุงถนนลูกรัง หมู่ ๔ เส้นสามแยก นานางฉวี - สามแยกนายนายจรรย์	เพื่อให้ประชาชนในพื้นที่มีเส้นทางคมนาคมที่สะดวก	ปรับปรุงถนนลูกรัง ถนนกว้าง ๒.๕๐ ม. ยาว ๔๐๐. ม. หนาเฉลี่ย ๐.๑๐ ม	-	-	๕๐,๐๐๐	-	-	ถนนลูกรัง มีสภาพดีขึ้น จำนวน ๑ เส้น	มีถนนลูกรัง ประชาชนสามารถสัญจรไป - มา ได้ สะดวก	กองช่าง
๒๖	ปรับปรุงถนนลูกรัง หมู่ ๔ เส้นนางนางผาย	เพื่อให้ประชาชนในพื้นที่มีเส้นทางคมนาคมที่สะดวก	ปรับปรุงถนนลูกรัง ถนนกว้าง ๓.๕๐ ม. ยาว ๑,๙๕๒ ม. หนาเฉลี่ย ๐.๑๐ ม	-	-	๒๐๐,๐๐๐	-	-	ถนนลูกรังมีสภาพดีขึ้น จำนวน ๑ เส้น	มีถนนลูกรัง ประชาชนสามารถสัญจรไป - มา ได้ สะดวก	กองช่าง
๒๗	ปรับปรุงถนนลูกรัง หมู่ ๔ เส้นนางนางจรณา - นายนายจำเนียร	เพื่อให้ประชาชนในพื้นที่มีเส้นทางคมนาคมที่สะดวก	ปรับปรุงถนนลูกรัง ถนนกว้าง ๓ ม. ยาว ๑,๐๐๐ ม. หนาเฉลี่ย ๐.๑๐ ม	-	-	-	๑๐๐,๐๐๐	-	ถนนลูกรังมีสภาพดีขึ้น จำนวน ๑ เส้น	มีถนนลูกรัง ประชาชนสามารถสัญจรไป - มา ได้ สะดวก	กองช่าง

รายละเอียดโครงการพัฒนา

แผนพัฒนาท้องถิ่น (พ.ศ. ๒๕๖๖ - ๒๕๗๐)

องค์การบริหารส่วนตำบลจานลาน อำเภอพนา จังหวัดอำนาจเจริญ

แบบ ผ. ๐๒

ที่	โครงการ	วัตถุประสงค์	เป้าหมาย (ผลผลิตของโครงการ)	งบประมาณ					ตัวชี้วัด (KPI).	ผลที่คาดว่าจะได้รับ	หน่วยงานรับผิดชอบหลัก
				๒๕๖๖ (บาท)	๒๕๖๗ (บาท)	๒๕๖๘ (บาท)	๒๕๖๙ (บาท)	๒๕๗๐ (บาท)			
๒๘	ปรับปรุงซ่อมแซมถนนลูกรัง หมู่ ๔ เส้นบ้านฝางป่าช้า บ้านน้อยหม้อทอง	เพื่อให้ประชาชนในพื้นที่มีเส้นทางคมนาคมที่สะดวก	ปรับปรุงถนนลูกรังถนนกว้าง ๓ ม. ยาว ๒,๕๐๐ ม. หนาเฉลี่ย ๐.๑๐ ม	-	-	๑๐๐,๐๐๐	๑๐๐,๐๐๐	๑๐๐,๐๐๐	ถนนลูกรังมีสภาพดีขึ้น จำนวน ๑ เส้น	มีถนนลูกรังประชาชนสามารถสัญจรไป - มา ได้สะดวก	กองช่าง
๒๙	ปรับปรุงถนนโดยลงหินลูกรัง หมู่ ๔ เส้นตอนบ้านช่าง - นานาย วิเชียร โสกา	เพื่อให้ประชาชนในพื้นที่มีเส้นทางคมนาคมที่สะดวก	ปรับปรุงถนนโดยลงหินลูกรังถนนกว้าง ๒.๕๐ ม. ยาว ๖๖๖ ม. หนาเฉลี่ย ๐.๑๐ ม	-	-	๕๐,๐๐๐	-	-	ถนนมีสภาพดีขึ้น จำนวน ๑ เส้น	ถนนมีสภาพดีประชาชนสามารถสัญจรไป - มา ได้สะดวก	กองช่าง
๓๐	ปรับปรุงถนนโดยลงหินลูกรัง หมู่ ๔ เส้นบ้านนายสมาน บุญมาศ - นานายเกษม	เพื่อให้ประชาชนในพื้นที่มีเส้นทางคมนาคมที่สะดวก	ปรับปรุงถนนโดยลงหินลูกรังถนนกว้าง ๒.๕๐ ม. ยาว ๗๗๓ ม. หนาเฉลี่ย ๐.๑๐ ม	-	-	๗๐,๐๐๐	-	-	ถนนมีสภาพดีขึ้น จำนวน ๑ เส้น	ถนนมีสภาพดีประชาชนสามารถสัญจรไป - มา ได้สะดวก	กองช่าง
๓๑	ปรับปรุงถนนโดยลงหินลูกรัง หมู่ ๔ เส้นนางเยี่ยมจิต โสกา - นานายสมัย สองสีดา	เพื่อให้ประชาชนในพื้นที่มีเส้นทางคมนาคมที่สะดวก	ปรับปรุงถนนโดยลงหินลูกรังถนนกว้าง ๒.๕๐ ม. ยาว ๖๖๖ ม. หนาเฉลี่ย ๐.๑๐ ม	-	-	-	-	๖๐,๐๐๐	ถนนมีสภาพดีขึ้น จำนวน ๑ เส้น	ถนนมีสภาพดีประชาชนสามารถสัญจรไป - มา ได้สะดวก	กองช่าง
๓๒	ปรับปรุงถนนโดยลงหินลูกรัง หมู่ ๔ เส้นนางสาวดวงใจ ท้าหาญ - บ้านนายเดชา พิมภา ลี	เพื่อให้ประชาชนในพื้นที่มีเส้นทางคมนาคมที่สะดวก	ปรับปรุงถนนโดยลงหินลูกรังถนนกว้าง ๒ ม. ยาว ๖๐ ม. หนาเฉลี่ย ๐.๑๐ ม	-	-	-	-	๑๐,๐๐๐	ถนนมีสภาพดีขึ้น จำนวน ๑ เส้น	ถนนมีสภาพดีประชาชนสามารถสัญจรไป - มา ได้สะดวก	กองช่าง

รายละเอียดโครงการพัฒนา

แผนพัฒนาท้องถิ่น (พ.ศ. ๒๕๖๖ - ๒๕๗๐)

องค์การบริหารส่วนตำบลจานลาน อำเภอกงหรา จังหวัดอำนาจเจริญ

แบบ ผ. ๐๒

ที่	โครงการ	วัตถุประสงค์	เป้าหมาย (ผลผลิตของโครงการ)	งบประมาณ					ตัวชี้วัด (KPI)	ผลที่คาดว่าจะได้รับ	หน่วยงาน รับผิดชอบหลัก
				๒๕๖๖ (บาท)	๒๕๖๗ (บาท)	๒๕๖๘ (บาท)	๒๕๖๙ (บาท)	๒๕๗๐ (บาท)			
๓๓	ปรับปรุงถนนลูกรัง หมู่ ๕ เส้นทางเข้าบ่อขยะ	เพื่อให้ประชาชนในพื้นที่มีเส้นทางคมนาคมที่สะดวก	ปรับปรุงถนนโดยลงหินลูกรัง ถนนกว้าง ๕ ม. ยาว ๑,๐๕๐ ม. หนาเฉลี่ย ๐.๑๐ ม	๒๐๐,๐๐๐	-	-	-	-	ถนนลูกรังมีสภาพดีขึ้น จำนวน ๑ เส้น	มีถนนลูกรังประชาชนสามารถสัญจรไป - มา ได้สะดวก	กองช่าง
๓๔	ปรับปรุงถนนโดยลงหินลูกรัง หมู่ ๕ เส้นทางหมู่บ้านดอนแดง - บ้านนาโนน	เพื่อให้ประชาชนในพื้นที่มีเส้นทางคมนาคมที่สะดวก	ปรับปรุงถนนโดยลงหินลูกรัง ถนนกว้าง ๓ ม. ยาว ๖๐๐ ม. หนาเฉลี่ย ๐.๑๐ ม	๖๐,๐๐๐	-	-	-	-	ถนนมีสภาพดีขึ้น จำนวน ๑ เส้น	ถนนมีสภาพดีประชาชนสามารถสัญจรไป - มา ได้สะดวก	กองช่าง
๓๕	ปรับปรุงถนนโดยลงหินลูกรัง หมู่ ๕ เส้นทางบ่อวัด	เพื่อให้ประชาชนในพื้นที่มีเส้นทางคมนาคมที่สะดวก	ปรับปรุงถนนโดยลงหินลูกรัง ถนนกว้าง ๒.๕๐ ม. ยาว ๓๖๐ ม. หนาเฉลี่ย ๐.๑๐ ม	-	๔๐,๐๐๐	-	-	-	ถนนมีสภาพดีขึ้น จำนวน ๑ เส้น	ถนนมีสภาพดีประชาชนสามารถสัญจรไป - มา ได้สะดวก	กองช่าง
๓๖	ปรับปรุงถนนโดยลงหินลูกรัง หมู่ ๕ เส้นทางเข้านาขายขบวน รักเทพ	เพื่อให้ประชาชนในพื้นที่มีเส้นทางคมนาคมที่สะดวก	ปรับปรุงถนนโดยลงหินลูกรัง ถนนกว้าง ๔ ม. ยาว ๗๐๐ ม. หนาเฉลี่ย ๐.๑๐ ม	-	-	๘๐,๐๐๐	-	-	ถนนมีสภาพดีขึ้น จำนวน ๑ เส้น	ถนนมีสภาพดีประชาชนสามารถสัญจรไป - มา ได้สะดวก	กองช่าง
๓๗	ปรับปรุงถนนลูกรัง หมู่ ๖ เส้นทางอุ้มยาง - บ้านน้อยหม้อทอง	เพื่อให้ประชาชนในพื้นที่มีเส้นทางคมนาคมที่สะดวก	ปรับปรุงถนนลูกรัง ถนนกว้าง ๔ ม. ยาว ๕๐๐ ม. หนาเฉลี่ย ๐.๑๐ ม	๖๐,๐๐๐	-	-	-	-	ถนนมีสภาพดีขึ้น จำนวน ๑ เส้น	มีถนนให้ประชาชนสามารถสัญจรไป - มา ได้สะดวก	กองช่าง

รายละเอียดโครงการพัฒนา

แผนพัฒนาท้องถิ่น (พ.ศ. ๒๕๖๖ - ๒๕๗๐)

องค์การบริหารส่วนตำบลจานลาน อำเภอกงหรา จังหวัดอำนาจเจริญ

แบบ ผ. ๐๒

ที่	โครงการ	วัตถุประสงค์	เป้าหมาย (ผลผลิตของโครงการ)	งบประมาณ				ตัวชี้วัด (KPI)	ผลที่คาดว่าจะได้รับ	หน่วยงาน รับผิดชอบหลัก
				๒๕๖๖ (บาท)	๒๕๖๗ (บาท)	๒๕๖๘ (บาท)	๒๕๖๙ (บาท)			
๓๘	ปรับปรุงถนนลูกรัง หมู่ ๖ เส้นทางเชื่อมยาง	เพื่อให้ประชาชนในพื้นที่มีเส้นทางคมนาคมที่สะดวก	ปรับปรุงถนนลูกรัง ถนนกว้าง ๔ ม. ยาว ๑,๐๐ ม. หนาเฉลี่ย ๐.๑๐ ม	-	-	-	-	ถนนมีสภาพดีขึ้น จำนวน ๑ เส้น	มีถนนให้ประชาชนสามารถสัญจรไป - มา ได้ สะดวก	กองช่าง
๓๙	ปรับปรุงถนนลูกรัง หมู่ ๗ เส้นทางคอนกรีต - หนองกระโยอม	เพื่อให้ประชาชนในพื้นที่มีเส้นทางคมนาคมที่สะดวก	ปรับปรุงถนนลูกรัง ถนนกว้าง ๔ ม. ยาว ๑,๒๐๐ ม. หนาเฉลี่ย ๐.๑๐ ม	-	-	-	-	ถนนลูกรังมีสภาพดีขึ้น จำนวน ๑ เส้น	มีถนนลูกรังประชาชนสามารถสัญจรไป - มา ได้ สะดวก	กองช่าง
๔๐	ปรับปรุงซ่อมแซม ถนนลูกรัง หมู่ ๗ เส้นทางไปดอนบักหมื่น	เพื่อให้ประชาชนในพื้นที่มีเส้นทางคมนาคมที่สะดวก	ปรับปรุงถนนลูกรัง ถนนกว้าง ๓ ม. ยาว ๒,๐๐๐ ม. หนาเฉลี่ย ๐.๑๐ ม	๒๐๐,๐๐๐	-	-	-	ถนนลูกรังมีสภาพดีขึ้น จำนวน ๑ เส้น	มีถนนลูกรังประชาชนสามารถสัญจรไป - มา ได้ สะดวก	กองช่าง
๔๑	ปรับปรุงถนนยกระดับถนนดินพร้อมลูกรังและวางท่อระบายน้ำ หมู่ ๗ เส้นทางไปบ่อबर - โรงเรียนศรีคุณวิทย์- บัคลิ่งค์	เพื่อให้ประชาชนในพื้นที่มีเส้นทางคมนาคมที่สะดวก	ปรับปรุงถนนโดยยกอร่องพื้นดิน พร้อมลูกรัง และวางท่อระบายน้ำ ถนนกว้าง ๓.๕๐ ม. ยาว ๑,๐๐๐ ม. หนาเฉลี่ย ๐.๑๐ ม	-	-	๒๐๐,๐๐๐	-	ถนนลูกรังมีสภาพดีขึ้น จำนวน ๑ เส้น	มีถนนลูกรังประชาชนสามารถสัญจรไป - มา ได้ สะดวก	กองช่าง

รายละเอียดโครงการพัฒนา

แผนพัฒนาท้องถิ่น (พ.ศ. ๒๕๖๖ - ๒๕๗๐)

องค์การบริหารส่วนตำบลจานลาน อำเภอพนา จังหวัดอำนาจเจริญ

แบบ ผ. ๐๒

ที่	โครงการ	วัตถุประสงค์	เป้าหมาย (ผลผลิตของโครงการ)	งบประมาณ					ตัวชี้วัด (KPI)	ผลที่คาดว่าจะได้รับ	หน่วยงาน รับผิดชอบหลัก
				๒๕๖๖ (บาท)	๒๕๖๗ (บาท)	๒๕๖๘ (บาท)	๒๕๖๙ (บาท)	๒๕๗๐ (บาท)			
๔๒	ปรับปรุงถนนโดยยกরণ ชุมชนพร้อมลงหินลูกรัง หมู่ ๗ เส้นข้าง ศพต. วัดศรีมงคล	เพื่อให้ประชาชนใน พื้นที่มีเส้นทาง คมนาคมที่สะดวก	ปรับปรุงถนนโดยยกরণ ดินพร้อมลงหินลูกรัง กว้าง ๕.๕๐ ม. ยาว ๑๒๗ ม. หนาเฉลี่ย ๐.๑๐ ม	-	-	-	๖๕,๐๐๐	-	ถนนมีสภาพดี ขึ้น จำนวน ๑ เส้น	ถนนมีสภาพดี ประชาชน สามารถสัญจรไป - มา ได้สะดวก	กองช่าง
๔๓	ปรับปรุงถนนโดยลงหิน ลูกรัง หมู่ ๗ เส้นศรีศุข- หนองตั้ง ไปศาลาเวียง	เพื่อให้ประชาชนใน พื้นที่มีเส้นทาง คมนาคมที่สะดวก	ปรับปรุงถนนโดยลงหินลูกรัง ถนนกว้าง ๓ ม. ยาว ๑,๐๐๐ ม. หนาเฉลี่ย ๐.๑๐ ม	-	-	-	๑๐๐,๐๐๐	-	ถนนมีสภาพดี ขึ้น จำนวน ๑ เส้น	ถนนมีสภาพดี ประชาชน สามารถสัญจรไป - มา ได้สะดวก	กองช่าง
๔๔	ยกরণถนนพร้อมลงหิน ลูกรัง รอบป่าชุมชน (ป่า ช้าดอนผะอุง) หมู่ ๗	เพื่อให้ประชาชนใน พื้นที่มีเส้นทาง คมนาคมที่สะดวก	ยกরণถนนพร้อมลงหิน ลูกรัง กว้าง ๓ ม. ยาว ๕๐๐ ม. หนาเฉลี่ย ๐.๑๐ ม	-	-	-	๑๓๐,๐๐๐	-	ถนนมีสภาพดี ขึ้น จำนวน ๑ เส้น	ถนนมีสภาพดี ประชาชน สามารถสัญจรไป - มา ได้สะดวก	กองช่าง
๔๕	ปรับปรุงถนนโดยยกরণ ชุมชนพร้อมลงหินลูกรัง หมู่ ๘ เส้นโคกตาเต่า - ไปฝายพ่อถ่าน	เพื่อให้ประชาชนใน พื้นที่มีเส้นทาง คมนาคมที่สะดวก	ปรับปรุงถนนโดยยกরণ ดินพร้อมลงหินลูกรัง กว้าง ๕ ม. ยาว ๒,๕๐๐ ม. หนาเฉลี่ย ๐.๑๐ ม	๕๐๐,๐๐๐	-	-	-	-	ถนนมีสภาพดี ขึ้น จำนวน ๑ เส้น	ถนนมีสภาพดี ประชาชน สามารถสัญจรไป - มา ได้สะดวก	กองช่าง
๔๖	ปรับปรุงถนนโดยลงหิน ลูกรัง หมู่ ๘ เส้น ไปนา นายสิทธิ์ ยวบุตร	เพื่อให้ประชาชนใน พื้นที่มีเส้นทาง คมนาคมที่สะดวก	ปรับปรุงถนนโดยลงหินลูกรัง ถนนกว้าง ๔ ม. ยาว ๕๐๐ ม. หนาเฉลี่ย ๐.๑๐ ม.	๖๐,๐๐๐	-	-	-	-	ถนนมีสภาพดี ขึ้น จำนวน ๑ เส้น	ถนนมีสภาพดี ประชาชน สามารถสัญจรไป - มา ได้สะดวก	กองช่าง
๔๗	ปรับปรุงถนนลูกรัง หมู่ ๘ เส้นหนองหัวควาย	เพื่อให้ประชาชนใน พื้นที่มีเส้นทาง คมนาคมที่สะดวก	ปรับปรุงถนนโดยลงหินลูกรัง ถนนกว้าง ๔ ม. ยาว ๕๐๐ ม. หนาเฉลี่ย ๐.๑๐ ม	๗๐,๐๐๐	-	-	-	-	ถนนลูกรังมี สภาพดีขึ้น จำนวน ๑ เส้น	มีถนนลูกรัง ประชาชน สามารถสัญจรไป - มา ได้สะดวก	กองช่าง



รายละเอียดโครงการพัฒนา

แผนพัฒนาท้องถิ่น (พ.ศ. ๒๕๖๖ - ๒๕๗๐)

องค์การบริหารส่วนตำบลจางจาน อำเภอกงหรา จังหวัดอำนาจเจริญ

แบบ ผ. ๐๒

ที่	โครงการ	วัตถุประสงค์	เป้าหมาย (ผลผลิตของโครงการ)	งบประมาณ				ตัวชี้วัด (KPI)	ผลที่คาดว่าจะได้รับ	หน่วยงานรับผิดชอบหลัก
				๒๕๖๖ (บาท)	๒๕๖๗ (บาท)	๒๕๖๘ (บาท)	๒๕๖๙ (บาท)			
๔๘	ปรับปรุงถนนลูกรัง หมู่ ๙ เส้นทางบ้านสร้อย	เพื่อให้ประชาชนในพื้นที่ มีเส้นทางคมนาคมที่ สะดวก	ปรับปรุงถนนลูกรัง ถนนกว้าง ๓ ม. ยาว ๔๐๐ ม. หนาเฉลี่ย ๐.๑๐ ม	-	-	-	-	ถนนลูกรังมี สภาพดีขึ้น จำนวน ๑ เส้น	มีถนนลูกรัง ประชาชนสามารถ สัญจรไป - มา ได้ สะดวก	กองช่าง
๔๙	ปรับปรุงถนนลูกรัง หมู่ ๑๐ เส้นทาง หมู่บ้านไปท้ายไร่	เพื่อให้ประชาชนในพื้นที่ ที่มีเส้นทาง คมนาคมที่สะดวก	ปรับปรุงถนนลูกรัง ถนนกว้าง ๓ ม. ยาว ๗๐๐ ม. หนาเฉลี่ย ๐.๑๐ ม	-	-	-	-	ถนนลูกรังมี สภาพดีขึ้น จำนวน ๑ เส้น	มีถนนลูกรัง ประชาชนสามารถ สัญจรไป - มา ได้ สะดวก	กองช่าง
๕๐	ปรับปรุงถนนลูกรัง หมู่ ๑๐ เส้นทางอาจารย์ หอม	เพื่อให้ประชาชนในพื้นที่ มีเส้นทางคมนาคมที่ สะดวก	ปรับปรุงถนนลูกรัง ถนนกว้าง ๒.๕๐ ม. ยาว ๗๕๘ ม. หนาเฉลี่ย ๐.๑๐ ม	-	-	-	-	ถนนลูกรังมี สภาพดีขึ้น จำนวน ๑ เส้น	มีถนนลูกรัง ประชาชนสามารถ สัญจรไป - มา ได้ สะดวก	กองช่าง
๕๑	ปรับปรุงถนน หมู่ ๑๐ เส้นทางเข้าบ่อขยะ	เพื่อให้ประชาชนในพื้นที่ มีเส้นทางคมนาคมที่ สะดวก	ปรับปรุงถนนลูกรัง ถนนกว้าง ๕ ม. ยาว ๕๐๐ ม.	-	-	-	-	ถนนลูกรังมี สภาพดีขึ้น จำนวน ๑ เส้น	มีถนนลูกรัง ประชาชนสามารถ สัญจรไป - มา ได้ สะดวก	กองช่าง

รายละเอียดโครงการพัฒนา

แผนพัฒนาท้องถิ่น (พ.ศ. ๒๕๖๖ - ๒๕๗๐)

องค์การบริหารส่วนตำบลลาน อำเภอกงหรา จังหวัดอำนาจเจริญ

แบบ ผ. ๐๒

ที่	โครงการ	วัตถุประสงค์	เป้าหมาย (ผลผลิตของโครงการ)	งบประมาณ				ตัวชี้วัด (KPI)	ผลที่คาดว่าจะได้รับ	หน่วยงานรับผิดชอบหลัก
				๒๕๖๖ (บาท)	๒๕๖๗ (บาท)	๒๕๖๘ (บาท)	๒๕๖๙ (บาท)			
๕๒	ปรับปรุงถนนลูกรัง หมู่ ๑๐ เส้นนาเลิงจาน	เพื่อให้ประชาชนในพื้นที่ มีเส้นทางคมนาคมที่สะดวก	ปรับปรุงถนนลูกรัง ถนนกว้าง ๓.๕๐ ม. ยาว ๒,๕๐๐ ม. หนาเฉลี่ย ๐.๑๐ ม	-	๒๕๐,๐๐๐	-	-	ถนนลูกรังมีสภาพดีขึ้น จำนวน ๑ เส้น	มีถนนลูกรัง ประชาชนสามารถสัญจรไป - มา ได้ สะดวก	กองช่าง
๕๓	ปรับปรุงถนนโดยลงหินลูกรัง หมู่ ๑๐ เส้นแยกนาเลิงจานไปป่าเหล่าย่าเพ็ง	เพื่อให้ประชาชนในพื้นที่ มีเส้นทางคมนาคมที่สะดวก	ปรับปรุงถนนโดยลงหินลูกรัง ถนนกว้าง ๓ ม. ยาว ๕๐๐ ม.	-	-	๕๐,๐๐๐	-	ถนนมีสภาพดีขึ้น จำนวน ๑ เส้น	ถนนมีสภาพดีขึ้น ประชาชนสามารถสัญจรไป - มา ได้ สะดวก	กองช่าง
๕๔	ปรับปรุงถนนโดยลงหินลูกรัง หมู่ ๑๐ เส้นแยกนาเลิงจานไปห้วยตาเทียว ช่วงที่ ๑	เพื่อให้ประชาชนในพื้นที่ มีเส้นทางคมนาคมที่สะดวก	ปรับปรุงถนนโดยลงหินลูกรัง ถนนกว้าง ๓ ม. ยาว ๒๕๐ ม.	-	-	๒๕,๐๐๐	-	ถนนมีสภาพดีขึ้น จำนวน ๑ เส้น	ถนนมีสภาพดีขึ้น ประชาชนสามารถสัญจรไป - มา ได้ สะดวก	กองช่าง
๕๕	ปรับปรุงถนนโดยลงหินลูกรัง หมู่ ๑๐ เส้นแยกนาเลิงจานไปห้วยตาเทียว ช่วงที่ ๒	เพื่อให้ประชาชนในพื้นที่ มีเส้นทางคมนาคมที่สะดวก	ปรับปรุงถนนโดยลงหินลูกรัง ถนนกว้าง ๒.๕๐ ม. ยาว ๔๕๐ ม.	-	-	-	๓๖,๐๐๐	ถนนมีสภาพดีขึ้น จำนวน ๑ เส้น	ถนนมีสภาพดีขึ้น ประชาชนสามารถสัญจรไป - มา ได้ สะดวก	กองช่าง
๕๖	ปรับปรุงถนนโดยยกร่องพูนดินพร้อมลงหินลูกรัง หมู่ ๑๐ เส้นจากถนนลาดยางไปสามแยกกกแต่	เพื่อให้ประชาชนในพื้นที่ มีเส้นทางคมนาคมที่สะดวก	ปรับปรุงถนนโดยยกร่องพูนดินพร้อมลงหินลูกรัง ถนนกว้าง ๔ ม. ยาว ๑,๐๐๐ ม.	-	-	-	๒๕๐,๐๐๐	ถนนมีสภาพดีขึ้น จำนวน ๑ เส้น	ถนนมีสภาพดีขึ้น ประชาชนสามารถสัญจรไป - มา ได้ สะดวก	กองช่าง

รายละเอียดโครงการพัฒนา

แผนพัฒนาท้องถิ่น (พ.ศ. ๒๕๖๖ - ๒๕๗๐)

องค์การบริหารส่วนตำบลจานลาน อำเภอพนา จังหวัดอำนาจเจริญ

แบบ ผ. ๐๒

ที่	โครงการ	วัตถุประสงค์	เป้าหมาย (ผลผลิตของโครงการ)	งบประมาณ					ตัวชี้วัด (KPI)	ผลที่คาดว่าจะได้รับ	หน่วยงาน รับผิดชอบหลัก
				๒๕๖๖ (บาท)	๒๕๖๗ (บาท)	๒๕๖๘ (บาท)	๒๕๖๙ (บาท)	๒๕๗๐ (บาท)			
๕๗	ปรับปรุงถนนลูกรัง หมู่ ๑๐ เส้นเสกมา	เพื่อให้ประชาชนในพื้นที่ มีเส้นทางคมนาคมที่ สะดวก	ปรับปรุงถนนโดยยก ลูกรัง ถนนกว้าง ๔ ม. ยาว ๓,๐๐๐ ม.	-	-	-	-	๓๐๐,๐๐๐	ถนนมีสภาพดี ขึ้นจำนวน ๑ เส้น	ถนนมีสภาพดี ประชาชนสามารถ สัญจรไป - มา ได้ สะดวก	กองช่าง
๕๘	ปรับปรุงถนนโดยยกร่องพูน ดินพร้อมลงหินลูกรัง หมู่ ๑๐ เส้นนายนายวิชัย บุตรีโท - กุดแซ่	เพื่อให้ประชาชนในพื้นที่ มีเส้นทางคมนาคมที่ สะดวก	ปรับปรุงถนนโดยยก ร่องพูนดินพร้อมลงหิน ลูกรัง ถนนกว้าง ๓ ม. ยาว ๒,๐๐๐ ม.	-	-	-	-	๓๐๐,๐๐๐	ถนนมีสภาพดี ขึ้นจำนวน ๑ เส้น	ถนนมีสภาพดี ประชาชนสามารถ สัญจรไป - มา ได้ สะดวก	กองช่าง
๕๙	ปรับปรุงถนนลูกรัง หมู่ ๑๑ เส้นนายนายบุญสอน - ดอนหิน	เพื่อให้ประชาชนในพื้นที่ มีเส้นทางคมนาคมที่ สะดวก	ปรับปรุงถนนลูกรัง ถนนกว้าง ๓ ม. ยาว ๑,๕๐๐ ม. หนาเฉลี่ย ๐.๑๐ ม	๑๕๐,๐๐๐	-	-	-	-	ถนนลูกรังมี สภาพดีขึ้น จำนวน ๑ เส้น	มีถนนลูกรัง ประชาชนสามารถ สัญจรไป - มา ได้ สะดวก	กองช่าง
๖๐	ปรับปรุงถนนลูกรัง หมู่ ๑๑ เส้นหนองผ้าอ้อม	เพื่อให้ประชาชนในพื้นที่ มีเส้นทางคมนาคมที่ สะดวก	ปรับปรุงถนนลูกรัง ถนนกว้าง ๓ ม. ยาว ๑,๑๖๐ ม. หนาเฉลี่ย ๐.๑๐ ม	-	๑๐๐,๐๐๐	-	-	-	ถนนลูกรังมี สภาพดีขึ้น จำนวน ๑ เส้น	มีถนนลูกรัง ประชาชนสามารถ สัญจรไป - มา ได้ สะดวก	กองช่าง
๖๑	ปรับปรุงถนนลูกรัง หมู่ ๑๑ เส้นนายนายประสิทธิ์ - พ้อใหญ่หนอง	เพื่อให้ประชาชนในพื้นที่ มีเส้นทางคมนาคมที่ สะดวก	ปรับปรุงถนนลูกรัง ถนนกว้าง ๓ ม. ยาว ๓๐๕ ม. หนาเฉลี่ย ๐.๑๐ ม	-	๓๕,๐๐๐	-	-	-	ถนนลูกรังมี สภาพดีขึ้น จำนวน ๑ เส้น	มีถนนลูกรัง ประชาชนสามารถ สัญจรไป - มา ได้ สะดวก	กองช่าง
๖๒	ปรับปรุงถนนลูกรัง หมู่ ๑๒ เส้นสร้างกอก	เพื่อให้ประชาชนในพื้นที่ มีเส้นทางคมนาคมที่ สะดวก	ปรับปรุงถนนลูกรัง ถนนกว้าง ๔ ม. ยาว ๕๐๐ ม. หนาเฉลี่ย ๐.๑๐ ม	๘๐,๐๐๐	-	-	-	-	ถนนลูกรังมี สภาพดีขึ้น จำนวน ๑ เส้น	มีถนนลูกรัง ประชาชนสามารถ สัญจรไป - มา ได้ สะดวก	กองช่าง

รายละเอียดโครงการพัฒนา

แผนพัฒนาท้องถิ่น (พ.ศ. ๒๕๖๖ - ๒๕๗๐)

องค์การบริหารส่วนตำบลจางเรียน อำเภอนาหว้า จังหวัดอำนาจเจริญ

แบบ ผ. ๐๒

ที่	โครงการ	วัตถุประสงค์	เป้าหมาย (ผลผลิตของโครงการ)	งบประมาณ					ตัวชี้วัด (KPI)	ผลที่คาดว่าจะได้รับ	หน่วยงานรับผิดชอบหลัก
				๒๕๖๖ (บาท)	๒๕๖๗ (บาท)	๒๕๖๘ (บาท)	๒๕๖๙ (บาท)	๒๕๗๐ (บาท)			
๖๓	ปรับปรุงถนนลูกรัง หมู่ ๑๒ เส้นโนนสำราญ	เพื่อให้ประชาชนในพื้นที่มีเส้นทางคมนาคมที่สะดวก	ปรับปรุงถนนลูกรัง ถนนกว้าง ๓.๕๐ ม. ยาว ๓๐๐ ม. หนาเฉลี่ย ๐.๑๐ ม	-	-	-	-	-	ถนนลูกรังมีสภาพดีขึ้น จำนวน ๑ เส้น	มีถนนลูกรัง ประชาชนสามารถสัญจรไป - มา ได้ สะดวก	กองช่าง
๖๔	ปรับปรุงถนนลูกรัง หมู่ ๑๒ เส้นหนองสองแมว	เพื่อให้ประชาชนในพื้นที่มีเส้นทางคมนาคมที่สะดวก	ปรับปรุงถนนลูกรัง ถนนกว้าง ๓ ม. ยาว ๑,๐๐๐ ม. หนาเฉลี่ย ๐.๑๐ ม	๑๐๐,๐๐๐	-	-	-	-	ถนนลูกรังมีสภาพดีขึ้น จำนวน ๑ เส้น	มีถนนลูกรัง ประชาชนสามารถสัญจรไป - มา ได้ สะดวก	กองช่าง
๖๕	ปรับปรุงถนนลูกรัง หมู่ ๑๒ เส้นหนองเสือ - กุดน้ำใส	เพื่อให้ประชาชนในพื้นที่มีเส้นทางคมนาคมที่สะดวก	ปรับปรุงถนนลูกรัง ถนนกว้าง ๓.๕๐ ม. ยาว ๑,๐๐๐ ม. หนาเฉลี่ย ๐.๑๐ ม	๑๐๐,๐๐๐	-	-	-	-	ถนนลูกรังมีสภาพดีขึ้น จำนวน ๑ เส้น	มีถนนลูกรัง ประชาชนสามารถสัญจรไป - มา ได้ สะดวก	กองช่าง
๖๖	ปรับปรุงถนนลูกรัง หมู่ ๑๒ เส้นทุ่งใหญ่	เพื่อให้ประชาชนในพื้นที่มีเส้นทางคมนาคมที่สะดวก	ปรับปรุงถนนลูกรัง ถนนกว้าง ๔ ม. ยาว ๒,๐๐๐. ม. หนาเฉลี่ย ๐.๑๐ ม	-	-	๒๐๐,๐๐๐	-	-	ถนนลูกรังมีสภาพดีขึ้น จำนวน ๑ เส้น	มีถนนลูกรัง ประชาชนสามารถสัญจรไป - มา ได้ สะดวก	กองช่าง
๖๗	ปรับปรุงถนนลูกรัง หมู่ ๑๒ เส้นองค์ำบากุด	เพื่อให้ประชาชนในพื้นที่มีเส้นทางคมนาคมที่สะดวก	ปรับปรุงถนนลูกรัง ถนนกว้าง ๓.๕๐ ม. ยาว ๑,๕๐๐ ม. หนาเฉลี่ย ๐.๑๐ ม	-	-	-	๑๗๐,๐๐๐	-	ถนนลูกรังมีสภาพดีขึ้น จำนวน ๑ เส้น	มีถนนลูกรัง ประชาชนสามารถสัญจรไป - มา ได้ สะดวก	กองช่าง
๖๘	ปรับปรุงถนนโดยลงหินลูกรัง หมู่ ๑๒ เส้นสว่างกบ	เพื่อให้ประชาชนในพื้นที่มีเส้นทางคมนาคมที่สะดวก	ปรับปรุงถนนโดยลงหินลูกรัง ถนนกว้าง ๔ ม. ยาว ๒๗๐ ม.	-	-	-	๑๐๐,๐๐๐	-	ถนนมีสภาพดีขึ้น จำนวน ๑ เส้น	ถนนมีสภาพดี ประชาชนสามารถสัญจรไป - มา ได้ สะดวก	กองช่าง

รายละเอียดโครงการพัฒนา

แผนพัฒนาท้องถิ่น (พ.ศ. ๒๕๖๖ - ๒๕๗๐)

องค์การบริหารส่วนตำบลจานสถาน อำเภอพนา จังหวัดอำนาจเจริญ

แบบ ผ. ๐๒

ที่	โครงการ	วัตถุประสงค์	เป้าหมาย (ผลผลิตของโครงการ)	งบประมาณ					ตัวชี้วัด (KPI)	ผลที่คาดว่าจะ ได้รับ	หน่วยงาน รับผิดชอบหลัก
				๒๕๖๖ (บาท)	๒๕๖๗ (บาท)	๒๕๖๘ (บาท)	๒๕๖๙ (บาท)	๒๕๗๐ (บาท)			
๖๙	ปรับปรุงถนนลูกรัง หมู่ ๑๒ เส้นนาตุน - คำทวายใหญ่	เพื่อให้ประชาชนในพื้นที่มีเส้นทางคมนาคมที่สะดวก	ปรับปรุงถนนพร้อม ลงหินลูกรัง ถนนกว้าง ๓ ม. ยาว ๒,๒๐๐ ม. หนาเฉลี่ย ๐.๑๐ ม	-	-	-	-	๒๐๐,๐๐๐	ถนนลูกรังมี สภาพดีขึ้น จำนวน ๑ เส้น	มีถนนลูกรัง ประชาชนสามารถ สัญจรไป - มา ได้ สะดวก	กองช่าง
๗๐	ปรับปรุงถนน หมู่ ๑๒ เส้นหนองสองแคว - สามแยกบ้านน้อยเหนือของ หนองตั้ง	เพื่อให้ประชาชนในพื้นที่มีเส้นทางคมนาคมที่สะดวก	ปรับปรุงถนนพร้อม ลงหินลูกรัง ถนนกว้าง ๓ ม. ยาว ๑,๐๐๐ ม. หนาเฉลี่ย ๐.๑๐ ม	-	-	-	-	๑๐๐,๐๐๐	ถนนลูกรังมี สภาพดีขึ้น จำนวน ๑ เส้น	มีถนนลูกรัง ประชาชนสามารถ สัญจรไป - มา ได้ สะดวก	กองช่าง
๗๑	ปรับปรุงถนนลูกรัง หมู่ ๑๓ เส้นนาเลิง	เพื่อให้ประชาชนในพื้นที่มีเส้นทางคมนาคมที่สะดวก	ปรับปรุงถนนลูกรัง ถนนกว้าง ๓ ม. ยาว ๖๐๐ ม. หนาเฉลี่ย ๐.๑๐ ม	๖๐,๐๐๐	-	-	-	-	ถนนลูกรังมี สภาพดีขึ้น จำนวน ๑ เส้น	มีถนนลูกรัง ประชาชนสามารถ สัญจรไป - มา ได้ สะดวก	กองช่าง
๗๒	ปรับปรุงถนนลูกรัง หมู่ ๑๓ เส้นนาแม่เปียบ	เพื่อให้ประชาชนในพื้นที่มีเส้นทางคมนาคมที่สะดวก	ปรับปรุงถนนลูกรัง ถนนกว้าง ๓ ม. ยาว ๕๐๐ ม. หนาเฉลี่ย ๐.๑๐ ม	๕๐,๐๐๐	-	-	-	-	ถนนลูกรังมี สภาพดีขึ้น จำนวน ๑ เส้น	มีถนนลูกรัง ประชาชนสามารถ สัญจรไป - มา ได้ สะดวก	กองช่าง
๗๓	ปรับปรุงถนนลูกรัง หมู่ ๑๓ เส้นนาพ้อมา	เพื่อให้ประชาชนในพื้นที่มีเส้นทางคมนาคมที่สะดวก	ปรับปรุงถนนลูกรัง ถนนกว้าง ๓ ม. ยาว ๓๐๐ ม. หนาเฉลี่ย ๐.๑๐ ม	-	๕๐,๐๐๐	-	-	-	ถนนลูกรังมี สภาพดีขึ้น จำนวน ๑ เส้น	มีถนนลูกรัง ประชาชนสามารถ สัญจรไป - มา ได้ สะดวก	กองช่าง

รายละเอียดโครงการพัฒนา  
แผนพัฒนาท้องถิ่น (พ.ศ. ๒๕๖๖ - ๒๕๗๐)  
องค์การบริหารส่วนตำบลจานลาน อำเภอพนม จังหวัดอำนาจเจริญ

ที่	โครงการ	วัตถุประสงค์	เป้าหมาย (ผลผลิตของโครงการ)	งบประมาณ					ตัวชี้วัด (KPI)	ผลที่คาดว่าจะได้รับ	หน่วยงานรับผิดชอบหลัก
				๒๕๖๖ (บาท)	๒๕๖๗ (บาท)	๒๕๖๘ (บาท)	๒๕๖๙ (บาท)	๒๕๗๐ (บาท)			
๓๔	ปรับปรุงถนนโดยลงหินลูกรัง พร้อมวางท่อระบายน้ำ หมู่ ๑๓ เส้นบ้านแม่ตุ้	เพื่อให้ประชาชนในพื้นที่ที่มีเส้นทางคมนาคมที่สะดวก	ปรับปรุงถนนโดยลงหินลูกรัง ถนนกว้าง ๓ ม. ยาว ๔๕๐ ม. พร้อมวางท่อระบายน้ำ ขนาด ๓๐ ซม. จำนวน ๕ ท่อน	-	๑๓๐,๐๐๐	-	-	-	ถนนมีสภาพดีขึ้น จำนวน ๑ เส้น	ถนนมีสภาพดี ประชาชนสามารถสัญจรไป - มา ได้สะดวก	กองช่าง
๓๕	ปรับปรุงถนนโดยลงหินลูกรัง หมู่ ๑๓ เส้นบ้านแม่ทุ	เพื่อให้ประชาชนในพื้นที่ที่มีเส้นทางคมนาคมที่สะดวก	ปรับปรุงถนนโดยลงหินลูกรัง ถนนกว้าง ๓ ม. ยาว ๑๒๖ ม.	-	-	๑๕,๐๐๐	-	ถนนมีสภาพดีขึ้น จำนวน ๑ เส้น	ถนนมีสภาพดี ประชาชนสามารถสัญจรไป - มา ได้สะดวก	กองช่าง	
๓๖	ปรับปรุงถนนโดยลงหินลูกรัง หมู่ ๑๓ เส้นข้างบ้านน้ำม้นไปนาเลิง	เพื่อให้ประชาชนในพื้นที่ที่มีเส้นทางคมนาคมที่สะดวก	ปรับปรุงถนนโดยลงหินลูกรัง ถนนกว้าง ๓ ม. ยาว ๕๐๐ ม.	-	-	๕๐,๐๐๐	-	ถนนมีสภาพดีขึ้น จำนวน ๑ เส้น	ถนนมีสภาพดี ประชาชนสามารถสัญจรไป - มา ได้สะดวก	กองช่าง	
๓๗	ปรับปรุงถนนโดยลงหินลูกรัง หมู่ ๑๓ เส้นบ้านนายประถม พูออน	เพื่อให้ประชาชนในพื้นที่ที่มีเส้นทางคมนาคมที่สะดวก	ปรับปรุงถนนโดยลงหินลูกรัง ถนนกว้าง ๔ ม. ยาว ๕๐๐ ม.	-	-	-	๗๐,๐๐๐	ถนนมีสภาพดีขึ้น จำนวน ๑ เส้น	ถนนมีสภาพดี ประชาชนสามารถสัญจรไป - มา ได้สะดวก	กองช่าง	
๓๘	ปรับปรุงถนนโดยลงหินลูกรัง หมู่ ๑๓ เส้นตำบลช้างบ้านนายอนุสรณ์ โสภ	เพื่อให้ประชาชนในพื้นที่ที่มีเส้นทางคมนาคมที่สะดวก	ปรับปรุงถนนโดยลงหินลูกรัง ถนนกว้าง ๔ ม. ยาว ๒๐๐ ม.	-	-	-	๓๐,๐๐๐	ถนนมีสภาพดีขึ้น จำนวน ๑ เส้น	ถนนมีสภาพดี ประชาชนสามารถสัญจรไป - มา ได้สะดวก	กองช่าง	

รายละเอียดโครงการพัฒนา

แผนพัฒนาท้องถิ่น (พ.ศ. ๒๕๖๖ - ๒๕๗๐)

องค์การบริหารส่วนตำบลลาน อำเภอกงหรา จังหวัดอำนาจเจริญ

แบบ ผ. ๐๒

ที่	โครงการ	วัตถุประสงค์	เป้าหมาย (ผลผลิตของโครงการ)	งบประมาณ					ตัวชี้วัด (KPI)	ผลที่คาดว่าจะได้รับ	หน่วยงานรับผิดชอบหลัก
				๒๕๖๖ (บาท)	๒๕๖๗ (บาท)	๒๕๖๘ (บาท)	๒๕๖๙ (บาท)	๒๕๗๐ (บาท)			
๗๙	ปรับปรุงถนนพร้อมลงหินลูกรัง หมู่ ๑๓ เส้นทางไปบ้านพ่อเลิศ	เพื่อให้ประชาชนในพื้นที่มีเส้นทางคมนาคมที่สะดวก	ปรับปรุงถนนพร้อมลงหินลูกรัง ถนนกว้าง ๓ ม. ยาว ๔๐๐ ม.	-	-	-	-	-	ถนนลูกรังมีสภาพดีขึ้น จำนวน ๑ เส้น	มีถนนลูกรัง ประชาชนสามารถสัญจรไป - มา ได้ สะดวก	กองช่าง
๘๐	ปรับปรุงถนนลูกรังเพื่อการเกษตร หมู่ ๑๔ เส้นทางระหว่าง - บล็อกคอนกรีต	เพื่อให้ประชาชนในพื้นที่มีเส้นทางคมนาคมที่สะดวก	ปรับปรุงถนนลูกรัง ถนนกว้าง ๓ ม. ยาว ๘๕ ม. หนาเฉลี่ย ๐.๑๐ ม	-	-	-	-	-	ถนนลูกรังมีสภาพดีขึ้น จำนวน ๑ เส้น	มีถนนลูกรัง ประชาชนสามารถสัญจรไป - มา ได้ สะดวก	กองช่าง
๘๑	ปรับปรุงถนนพร้อมลงหินลูกรังเพื่อการเกษตร หมู่ ๑๔ เส้นทางคอนกรีต - หัวตาเตียว	เพื่อให้ประชาชนในพื้นที่มีเส้นทางคมนาคมที่สะดวก	ปรับปรุงถนนลูกรัง ถนนกว้าง ๓ ม. ยาว ๒๖๕ ม. หนาเฉลี่ย ๐.๑๐ ม	-	-	-	-	-	ถนนลูกรังมีสภาพดีขึ้น จำนวน ๑ เส้น	มีถนนลูกรัง ประชาชนสามารถสัญจรไป - มา ได้ สะดวก	กองช่าง
๘๒	ปรับปรุงถนนลูกรัง หมู่ ๑๕ เส้นทางของหัวลิง - บ้านนาอุดม	เพื่อให้ประชาชนในพื้นที่มีเส้นทางคมนาคมที่สะดวก	ปรับปรุงถนนลูกรัง ถนนกว้าง ๓. ม. ยาว ๓๐๐ ม.หนาเฉลี่ย ๐.๑๐ ม	-	-	-	-	-	ถนนลูกรังมีสภาพดีขึ้น จำนวน ๑ เส้น	มีถนนลูกรัง ประชาชนสามารถสัญจรไป - มา ได้ สะดวก	กองช่าง
๘๓	ปรับปรุงถนนลูกรัง หมู่ ๑๕ เส้นทางหนองไ้	เพื่อให้ประชาชนในพื้นที่มีเส้นทางคมนาคมที่สะดวก	ปรับปรุงถนนลูกรัง ถนนกว้าง ๓ ม. ยาว ๔๐๐ ม.หนาเฉลี่ย ๐.๑๐ ม	-	-	-	-	-	ถนนลูกรังมีสภาพดีขึ้น จำนวน ๑ เส้น	มีถนนลูกรัง ประชาชนสามารถสัญจรไป - มา ได้ สะดวก	กองช่าง

รายละเอียดโครงการพัฒนา

แผนพัฒนาท้องถิ่น (พ.ศ. ๒๕๖๖ - ๒๕๗๐)

องค์การบริหารส่วนตำบลจานจาน อำเภอพนม จังหวัดอำนาจเจริญ

แบบ ผ. ๐๒

ที่	โครงการ	วัตถุประสงค์	เป้าหมาย (ผลผลิตของโครงการ)	งบประมาณ					ตัวชี้วัด (KPI)	ผลที่คาดว่าจะ จะได้รับ	หน่วยงาน รับผิดชอบหลัก
				๒๕๖๖ (บาท)	๒๕๖๗ (บาท)	๒๕๖๘ (บาท)	๒๕๖๙ (บาท)	๒๕๗๐ (บาท)			
๘๔	ปรับปรุงถนนลูกรัง เส้นดอนบาก	เพื่อให้ประชาชนใน พื้นที่มีเส้นทาง คมนาคมที่สะดวก	ปรับปรุงถนนลูกรัง ถนนกว้าง ๓ ม. ยาว ๑,๒๘๑ ม. หนาเฉลี่ย ๐.๑๐ ม	-	๑๓๐,๐๐๐	-	-	-	ถนนลูกรังมี สภาพดีขึ้น จำนวน ๑ เส้น	มีถนนลูกรัง ประชาชนสามารถ สัญจรไป - มา ได้ สะดวก	กองช่าง
๘๕	ปรับปรุงถนนลูกรัง หมู่ ๑๕ เส้นเนินเข้เหล็ก	เพื่อให้ประชาชนใน พื้นที่มีเส้นทาง คมนาคมที่สะดวก	ปรับปรุงถนนลูกรัง ถนนกว้าง ๓ ม. ยาว ๒,๓๓๕ ม. หนาเฉลี่ย ๐.๑๐ ม	-	-	๑๘๐,๐๐๐	-	-	ถนนลูกรังมี สภาพดีขึ้น จำนวน ๑ เส้น	มีถนนลูกรัง ประชาชนสามารถ สัญจรไป - มา ได้ สะดวก	กองช่าง
๘๖	ปรับปรุงถนนลูกรัง หมู่ ๑๕ เส้นไปดอนวัด	เพื่อให้ประชาชนใน พื้นที่มีเส้นทาง คมนาคมที่สะดวก	ปรับปรุงถนนลูกรัง ถนนกว้าง ๓ ม. ยาว ๑,๑๐๒ ม. หนาเฉลี่ย ๐.๑๐ ม	-	-	๑๑๐,๐๐๐	-	-	ถนนลูกรังมี สภาพดีขึ้น จำนวน ๑ เส้น	มีถนนลูกรัง ประชาชนสามารถ สัญจรไป - มา ได้ สะดวก	กองช่าง
๘๗	ปรับปรุงถนนลูกรัง หมู่ ๑๕ เส้นทุ่งหนองเทา	เพื่อให้ประชาชนใน พื้นที่มีเส้นทาง คมนาคมที่สะดวก	ปรับปรุงถนนลูกรัง ถนนกว้าง ๓ ม. ยาว ๑,๕๐๐ ม. หนาเฉลี่ย ๐.๑๐ ม	-	-	-	๑๓๐,๐๐๐	-	ถนนลูกรังมี สภาพดีขึ้น จำนวน ๑ เส้น	มีถนนลูกรัง ประชาชนสามารถ สัญจรไป - มา ได้ สะดวก	กองช่าง
๘๘	ปรับปรุงถนนลูกรัง หมู่ ๑๕ เส้นไปนาอุดม	เพื่อให้ประชาชนใน พื้นที่มีเส้นทาง คมนาคมที่สะดวก	ปรับปรุงถนนลูกรัง ถนนกว้าง ๓ ม. ยาว ๑,๕๗๖ ม. หนาเฉลี่ย ๐.๑๐ ม	-	-	-	-	๑๓๐,๐๐๐	ถนนลูกรังมี สภาพดีขึ้น จำนวน ๑ เส้น	มีถนนลูกรัง ประชาชนสามารถ สัญจรไป - มา ได้ สะดวก	กองช่าง

๙๐๗



รายละเอียดโครงการพัฒนา

แผนพัฒนาท้องถิ่น (พ.ศ. ๒๕๖๖ - ๒๕๗๐)

องค์การบริหารส่วนตำบลจานสถาน อำเภอกงหรา จังหวัดอำนาจเจริญ

แบบ ผ. ๐๒

ที่	โครงการ	วัตถุประสงค์	เป้าหมาย (ผลผลิตของโครงการ)	งบประมาณ					ตัวชี้วัด (KPI)	ผลที่คาดว่าจะได้รับ	หน่วยงาน รับผิดชอบหลัก
				๒๕๖๖ (บาท)	๒๕๖๗ (บาท)	๒๕๖๘ (บาท)	๒๕๖๙ (บาท)	๒๕๗๐ (บาท)			
๘๘	ปรับปรุงถนนพร้อมปลูกกิ่ง หมู่ ๑๖ เส้นวังแคน - ดอนตูม	เพื่อให้ประชาชนใน พื้นที่มีเส้นทาง คมนาคมที่สะดวก	ปรับปรุงถนนปลูกกิ่ง ถนนกว้าง ๔ ม. ยาว ๑,๐๐๐ ม. หนาเฉลี่ย ๐.๑๐ ม	-	-	-	-	-	ถนนปลูกกิ่งมี สภาพดีขึ้น จำนวน ๑ เส้น	มีถนนปลูกกิ่งประชาชน สามารถสัญจรไป - มา ได้สะดวก	กองช่าง
๘๙	ปรับปรุงถนนพร้อมลงหิน ลูกกรัง หมู่ ๑๖ เส้นวังแคน - บ้านฝั่ง	เพื่อให้ประชาชนใน พื้นที่มีเส้นทาง คมนาคมที่สะดวก	ปรับปรุงถนนปลูกกิ่ง ถนนกว้าง ๒.๕๐ ม. ยาว ๑,๙๐๐ ม. หนาเฉลี่ย ๐.๑๐ ม	-	๑๒๐,๐๐๐	-	-	-	ถนนปลูกกิ่งมี สภาพดีขึ้น จำนวน ๑ เส้น	มีถนนปลูกกิ่งประชาชน สามารถสัญจรไป - มา ได้สะดวก	กองช่าง
๙๐	ปรับปรุงถนนปลูกกิ่ง หมู่ ๑๖ เส้นทางไปบ้านนายฉวี หนุสิน	เพื่อให้ประชาชนใน พื้นที่มีเส้นทาง คมนาคมที่สะดวก	ปรับปรุงถนนโดยลงหิน ลูกกรังถนนกว้าง ๓ ม. ยาว ๓๐๓ ม. หนาเฉลี่ย ๐.๑๐ ม	-	๓๐,๐๐๐	-	-	-	ถนนปลูกกิ่งมี สภาพดีขึ้น จำนวน ๑ เส้น	มีถนนปลูกกิ่งประชาชน สามารถสัญจรไป - มา ได้สะดวก	กองช่าง
๙๑	ปรับปรุงถนนพร้อมลงหิน ลูกกรังเพื่อการเกษตร หมู่ ๑๖เส้นบานางขจร หนุสิน - นาพ่อใหญ่ขุน	เพื่อให้ประชาชนใน พื้นที่มีเส้นทาง คมนาคมที่สะดวก	ปรับปรุงถนนปลูกกิ่ง กว้าง ๒.๕๐ ม. ยาว ๖๕๐ ม. หนาเฉลี่ย ๐.๑๐ ม	-	-	๕๐,๐๐๐	-	-	ถนนปลูกกิ่งมี สภาพดีขึ้น จำนวน ๑ เส้น	มีถนนปลูกกิ่งประชาชน สามารถสัญจรไป - มา ได้สะดวก	กองช่าง
๙๒	ปรับปรุงถนนพร้อมลงหิน ลูกกรังถนนเพื่อการเกษตร หมู่ ๑๖เส้นบานางจิตกาธา รอบ โลก -บ้านนายวิชา หนุสิน	เพื่อให้ประชาชนใน พื้นที่มีเส้นทาง คมนาคมที่สะดวก	ปรับปรุงถนนปลูกกิ่ง ถนนกว้าง ๒.๕๐ ม. ยาว ๓๔๐ ม. หนาเฉลี่ย ๐.๑๐ ม	-	-	๓๐,๐๐๐	-	-	ถนนปลูกกิ่งมี สภาพดีขึ้น จำนวน ๑ เส้น	มีถนนปลูกกิ่งประชาชน สามารถสัญจรไป - มา ได้สะดวก	กองช่าง

รายละเอียดโครงการพัฒนา

แผนพัฒนาท้องถิ่น (พ.ศ. ๒๕๖๖ - ๒๕๗๐)

องค์การบริหารส่วนตำบลจานสถาน อำเภอพนา จังหวัดอำนาจเจริญ

แบบ ผ. ๐๒

ที่	โครงการ	วัตถุประสงค์	เป้าหมาย (ผลผลิตของโครงการ)	งบประมาณ					ตัวชี้วัด (KPI)	ผลที่คาดว่าจะได้รับ	หน่วยงาน รับผิดชอบหลัก
				๒๕๖๖ (บาท)	๒๕๖๗ (บาท)	๒๕๖๘ (บาท)	๒๕๖๙ (บาท)	๒๕๗๐ (บาท)			
๔๔	ยกเครื่องคูน้ำพร้อมลงหินลูกรัง พร้อมวางท่อระบายน้ำ ถนนลูกรังเพื่อการเกษตร หมู่ ๑๖ ตำบลจานน้อยหม้อทอง-บ้านนาสะแบง (ถึงสวนอ้อย)	เพื่อให้ประชาชนในพื้นที่ที่มีเส้นทางคมนาคมที่สะดวก	ปรับปรุงถนนถนนกว้าง ๒.๕๐ ม. ยาว ๔๐๐ ม. หนาเฉลี่ย ๐.๑๐ ม. พร้อมวางท่อระบายน้ำ ขนาด ๐.๔๐ ม จำนวน ๗ ท่อน	-	-	-	๑๐๐,๐๐๐	-	ถนนลูกรังมีสภาพดีขึ้น จำนวน ๑ เส้น	มีถนนลูกรัง ประชาชนสามารถสัญจรไป - มา ได้สะดวก	กองช่าง
๔๕	ปรับปรุงถนนโดยยกเครื่องพื้นพร้อมลงหินลูกรัง หมู่ ๑๖ ตำบลหนองหัวช้าง	เพื่อให้ประชาชนในพื้นที่ที่มีเส้นทางคมนาคมที่สะดวก	ปรับปรุงถนนโดยยกเครื่องพื้นพร้อมลงหินลูกรัง ถนนกว้าง ๓ ม. ยาว ๖๐๐ ม. หนาเฉลี่ย ๐.๑๐ ม.	-	-	-	๑๕๐,๐๐๐	-	ถนนมีสภาพดีขึ้น จำนวน ๑ เส้น	ถนนมีสภาพดี ประชาชนสามารถสัญจรไป - มา ได้สะดวก	กองช่าง
๔๖	ปรับปรุงถนนโดยยกเครื่องพื้นพร้อมลงหินลูกรัง หมู่ ๑๖ ตำบลเพ็ง - บ้านนายสมพงษ์ หนอง	เพื่อให้ประชาชนในพื้นที่ที่มีเส้นทางคมนาคมที่สะดวก	ปรับปรุงถนนโดยยกเครื่องพื้นพร้อมลงหินลูกรัง ถนนกว้าง ๓ ม. ยาว ๔๐๐ ม. หนาเฉลี่ย ๐.๑๐ ม.	-	-	-	๑๐๐,๐๐๐	-	ถนนมีสภาพดีขึ้น จำนวน ๑ เส้น	ถนนมีสภาพดี ประชาชนสามารถสัญจรไป - มา ได้สะดวก	กองช่าง
๔๗	ปรับปรุงถนนโดยลงหินลูกรัง หมู่ ๑๖ ตำบลเศรษฐกิจพอเพียง นายปัญศรี	เพื่อให้ประชาชนในพื้นที่ที่มีเส้นทางคมนาคมที่สะดวก	ปรับปรุงถนนโดยลงหินลูกรัง ถนนกว้าง ๓ ม. ยาว ๓๐๐ ม. หนาเฉลี่ย ๐.๑๐ ม.	-	-	-	๘๔,๐๐๐	-	ถนนมีสภาพดีขึ้น จำนวน ๑ เส้น	ถนนมีสภาพดี ประชาชนสามารถสัญจรไป - มา ได้สะดวก	กองช่าง
๔๘	ปรับปรุงถนนโดยลงหินลูกรัง หมู่ ๑๖ ตำบลหนอง	เพื่อให้ประชาชนในพื้นที่ที่มีเส้นทางคมนาคมที่สะดวก	ปรับปรุงถนนโดยลงหินลูกรัง ถนนกว้าง ๓ ม. ยาว ๘๘ ม. หนาเฉลี่ย ๐.๑๐ ม.	-	-	-	๒๕,๐๐๐	-	ถนนมีสภาพดีขึ้น จำนวน ๑ เส้น	ถนนมีสภาพดี ประชาชนสามารถสัญจรไป - มา ได้สะดวก	กองช่าง

รายละเอียดโครงการพัฒนา

แผนพัฒนาท้องถิ่น (พ.ศ. ๒๕๖๖ - ๒๕๗๐)

องค์การบริหารส่วนตำบลจานลาน อำเภอกงหรา จังหวัดอำนาจเจริญ

แบบ ผ. ๐๒

ที่	โครงการ	วัตถุประสงค์	เป้าหมาย (ผลผลิตของโครงการ)	งบประมาณ					ตัวชี้วัด (KPI)	ผลที่คาดว่าจะได้รับ	หน่วยงาน รับผิดชอบหลัก
				๒๕๖๖ (บาท)	๒๕๖๗ (บาท)	๒๕๖๘ (บาท)	๒๕๖๙ (บาท)	๒๕๗๐ (บาท)			
๔๔	ปรับปรุงถนนโดยลงหินลูกรัง หมู่ ๑๖ เส้นเจริญฤทธิ์	เพื่อให้ประชาชนในพื้นที่มีเส้นทางคมนาคมที่สะดวก	ปรับปรุงถนนโดยลงหินลูกรัง ถนนกว้าง ๔ ม. ยาว ๔๕๐ ม. หนาเฉลี่ย ๐.๑๐ ม	-	-	-	-	๑๖๗,๐๐๐	ถนนมีสภาพดีขึ้น จำนวน ๑ เส้น	ถนนมีสภาพดี ประชาชนสามารถสัญจรไป - มา ได้สะดวก	กองช่าง
๑๐๐	ปรับปรุงถนนโดยลงหินลูกรัง หมู่ ๑๖ เส้นทางพหุภาคี	เพื่อให้ประชาชนในพื้นที่มีเส้นทางคมนาคมที่สะดวก	ปรับปรุงถนนโดยลงหินลูกรัง ถนนกว้าง ๔ ม. ยาว ๑,๐๐๐ ม. หนาเฉลี่ย ๐.๑๐ ม	-	-	-	-	๒๐๐,๐๐๐	ถนนมีสภาพดีขึ้น จำนวน ๑ เส้น	ถนนมีสภาพดี ประชาชนสามารถสัญจรไป - มา ได้สะดวก	กองช่าง
๑๐๑	ปรับปรุงถนนโดยลงหินลูกรัง หมู่ ๑๖ ซอยนายวิเชียร อานนท์	เพื่อให้ประชาชนในพื้นที่มีเส้นทางคมนาคมที่สะดวก	ปรับปรุงถนนโดยลงหินลูกรัง ถนนกว้าง ๓ ม. ยาว ๒๐๐ ม. หนาเฉลี่ย ๐.๑๐ ม	-	-	-	-	๕๐,๐๐๐	ถนนมีสภาพดีขึ้น จำนวน ๑ เส้น	ถนนมีสภาพดี ประชาชนสามารถสัญจรไป - มา ได้สะดวก	กองช่าง
๑๐๒	ปรับปรุงถนนลูกรัง หมู่ ๑๗ เส้นทางไปหนองเต้	เพื่อให้ประชาชนในพื้นที่มีเส้นทางคมนาคมที่สะดวก	ปรับปรุงถนนลูกรัง ถนนกว้าง ๓ ม. ยาว ๑,๐๐๐ ม. หนาเฉลี่ย ๐.๑๐ ม	๑๕๐,๐๐๐	-	-	-	-	ถนนลูกรังมีสภาพดีขึ้น จำนวน ๑ เส้น	มีถนนลูกรัง ประชาชนสามารถสัญจรไป - มา ได้สะดวก	กองช่าง
๑๐๓	ปรับปรุงถนนลูกรัง หมู่ ๑๗ เส้นทางคุ้ม - หนองเสือ	เพื่อให้ประชาชนในพื้นที่มีเส้นทางคมนาคมที่สะดวก	ปรับปรุงถนนลูกรัง ถนนกว้าง ๓.๕๐ ม. ยาว ๕๐๐ ม. หนาเฉลี่ย ๐.๑๐ ม	-	๑๐๓,๐๐๐	-	-	๑๐๓,๐๐๐	ถนนลูกรังมีสภาพดีขึ้น จำนวน ๑ เส้น	มีถนนลูกรัง ประชาชนสามารถสัญจรไป - มา ได้สะดวก	กองช่าง

รายละเอียดโครงการพัฒนา

แบบ ผ. ๐๒

แผนพัฒนาท้องถิ่น (พ.ศ. ๒๕๖๖ - ๒๕๗๐)

องค์การบริหารส่วนตำบลจางนา อำเภอพนา จังหวัดอำนาจเจริญ

ที่	โครงการ	วัตถุประสงค์	เป้าหมาย (ผลผลิตของโครงการ)	งบประมาณ				ตัวชี้วัด (KPI)	ผลที่คาดว่าจะได้รับ	หน่วยงาน รับผิดชอบหลัก
				๒๕๖๖ (บาท)	๒๕๖๗ (บาท)	๒๕๖๘ (บาท)	๒๕๖๙ (บาท)			
๑๐๔	ปรับปรุงถนนโดยยกร่องพูนดินพร้อมลงหินลูกรัง หมู่ ๑๗ เส้นหนองแถม - ย่องคำแก้ว	เพื่อให้ประชาชนในพื้นที่มีเส้นทางคมนาคมที่สะดวก	ปรับปรุงถนนโดยยกร่องพูนดินพร้อมลงหินลูกรัง ถนนกว้าง ๓ ม. ยาว ๕๕๐ ม. หนาเฉลี่ย ๐.๑๐ ม. และวางท่อระบายน้ำ	-	-	๑๕๐,๐๐๐	-	ถนนมีสภาพดีขึ้น จำนวน ๑ เส้น	ถนนมีสภาพดี ประชาชนสามารถสัญจรไป - มา ได้สะดวก	กองช่าง
๑๐๕	ปรับปรุงถนนโดยลงหินลูกรัง หมู่ ๑๗ เส้น จางลาน - ดอนหมู แยกนายสายสิน จันทรีดี	เพื่อให้ประชาชนในพื้นที่มีเส้นทางคมนาคมที่สะดวก	ปรับปรุงถนนโดยลงหินลูกรัง ถนนกว้าง ๓ ม. ยาว ๒๖๘ ม. หนาเฉลี่ย ๐.๑๐ ม	-	-	๗๕,๐๐๐	-	ถนนมีสภาพดีขึ้น จำนวน ๑ เส้น	ถนนมีสภาพดี ประชาชนสามารถสัญจรไป - มา ได้สะดวก	กองช่าง
๑๐๖	ปรับปรุงถนนโดยลงหินลูกรัง หมู่ ๑๗ เส้นจางลาน - ดอนหมู แยกนางอำเภอ โสภาก	เพื่อให้ประชาชนในพื้นที่มีเส้นทางคมนาคมที่สะดวก	ปรับปรุงถนนโดยลงหินลูกรัง ถนนกว้าง ๓ ม. ยาว ๕๘๕ ม. หนาเฉลี่ย ๐.๑๐ ม	-	-	-	๑๖๕,๐๐๐	ถนนมีสภาพดีขึ้น จำนวน ๑ เส้น	ถนนมีสภาพดี ประชาชนสามารถสัญจรไป - มา ได้สะดวก	กองช่าง
๑๐๗	ปรับปรุงถนนโดยยกร่องพูนดินพร้อมลงหินลูกรัง หมู่ ๑๗ เส้นจางลาน - ดอนหมู แยกนายสังกา จันทรีดี-แยกดอนหมาก	เพื่อให้ประชาชนในพื้นที่มีเส้นทางคมนาคมที่สะดวก	ปรับปรุงถนนโดยยกร่องพูนดินพร้อมลงหินลูกรัง ถนนกว้าง ๓ ม. ยาว ๖๗๖ ม. หนาเฉลี่ย ๐.๑๐ ม	-	-	-	๑๙๐,๐๐๐	ถนนมีสภาพดีขึ้น จำนวน ๑ เส้น	ถนนมีสภาพดี ประชาชนสามารถสัญจรไป - มา ได้สะดวก	กองช่าง
๑๐๘	ปรับปรุงถนนโดยยกร่องพูนดินพร้อมลงหินลูกรัง หมู่ ๑๗ เส้นจางลาน - ดอนหมู แยกนายนคราย บัวโรย	เพื่อให้ประชาชนในพื้นที่มีเส้นทางคมนาคมที่สะดวก	ปรับปรุงถนนโดยยกร่องพูนดินพร้อมลงหินลูกรัง ถนนกว้าง ๓ ม. ยาว ๘๐๐ ม. หนาเฉลี่ย ๐.๑๐ ม	-	-	-	๒๒๐,๐๐๐	ถนนมีสภาพดีขึ้น จำนวน ๑ เส้น	ถนนมีสภาพดี ประชาชนสามารถสัญจรไป - มา ได้สะดวก	กองช่าง

รายละเอียดโครงการพัฒนา

แบบ ผ. ๐๒

แผนพัฒนาท้องถิ่น (พ.ศ. ๒๕๖๖ - ๒๕๗๐)

องค์การบริหารส่วนตำบลจานลาน อำเภอกงหรา จังหวัดอำนาจเจริญ

ที่	โครงการ	วัตถุประสงค์	เป้าหมาย (ผลผลิตของโครงการ)	งบประมาณ				ตัวชี้วัด (KPI)	ผลที่คาดว่าจะได้รับ	หน่วยงาน รับผิดชอบหลัก
				๒๕๖๖ (บาท)	๒๕๖๗ (บาท)	๒๕๖๘ (บาท)	๒๕๖๙ (บาท)			
๑๐๙	ปรับปรุงถนนโดยยกร่องพูนดินพร้อมลงหินลูกรัง หมู่ ๑๗ เส้น งานลาน - ดอนหมู แยก นายเสาร์ แสนเสนา	เพื่อให้ประชาชนในพื้นที่ที่มีเส้นทางคมนาคมที่สะดวก	ปรับปรุงถนนโดยยกร่องพูนดินพร้อมลงหินลูกรัง ถนนกว้าง ๒.๕๐ ม. ยาว ๓๐๐ ม. หนาเฉลี่ย ๐.๑๐ ม	-	-	-	๖๙,๐๐๐	ถนนมีสภาพดีขึ้น จำนวน ๑ เส้น	ถนนมีสภาพดี ประชาชนสามารถสัญจรไป - มา ได้ สะดวก	กองช่าง
๑๑๐	ปรับปรุงถนนโดยลงหินลูกรัง หมู่ ๑๗ เส้นงานลาน - ดอนหมู แยกห้วยตาเดียว	เพื่อให้ประชาชนในพื้นที่ที่มีเส้นทางคมนาคมที่สะดวก	ปรับปรุงถนนโดยลงหินลูกรัง ถนนกว้าง ๓ ม. ยาว ๘๒๕ ม. หนาเฉลี่ย ๐.๑๐ ม	-	-	-	๒๔๐,๐๐๐	ถนนมีสภาพดีขึ้น จำนวน ๑ เส้น	ถนนมีสภาพดี ประชาชนสามารถสัญจรไป - มา ได้ สะดวก	กองช่าง
๑๑๑	ปรับปรุงถนนโดยยกร่องพูนดินพร้อมลงหินลูกรัง หมู่ ๑๗ เส้นพร้อมรองแดง	เพื่อให้ประชาชนในพื้นที่ที่มีเส้นทางคมนาคมที่สะดวก	ปรับปรุงถนนโดยยกร่องพูนดินพร้อมลงหินลูกรัง ถนนกว้าง ๔ ม. ยาว ๙๑ ม. หนาเฉลี่ย ๐.๑๐ ม	-	-	-	๓๕,๐๐๐	ถนนมีสภาพดีขึ้น จำนวน ๑ เส้น	ถนนมีสภาพดี ประชาชนสามารถสัญจรไป - มา ได้ สะดวก	กองช่าง
๑๑๒	ปรับปรุงถนนโดยยกร่องพูนดินพร้อมลงหินลูกรัง หมู่ ๑๗ เส้นหนองเสือ -ปลาต่อใหญ่	เพื่อให้ประชาชนในพื้นที่ที่มีเส้นทางคมนาคมที่สะดวก	ปรับปรุงถนนโดยยกร่องพูนดินพร้อมลงหินลูกรัง ถนนกว้าง ๓ ม. ยาว ๑,๑๐๐ ม. หนาเฉลี่ย ๐.๑๐ ม	-	-	-	๑๗๐,๐๐๐	ถนนมีสภาพดีขึ้น จำนวน ๑ เส้น	ถนนมีสภาพดี ประชาชนสามารถสัญจรไป - มา ได้ สะดวก	กองช่าง
๑๑๓	ปรับปรุงถนนโดยยกร่องพูนดินพร้อมลงหินลูกรัง หมู่ ๑๗ เส้นห้วยคึม -หนองเสือ ขอยพอลินไชย กำเนิด	เพื่อให้ประชาชนในพื้นที่ที่มีเส้นทางคมนาคมที่สะดวก	ปรับปรุงถนนโดยยกร่องพูนดินพร้อมลงหินลูกรัง ถนนกว้าง ๓ ม. ยาว ๘๓๖ ม. หนาเฉลี่ย ๐.๑๐ ม	-	-	-	๑๓๐,๐๐๐	ถนนมีสภาพดีขึ้น จำนวน ๑ เส้น	ถนนมีสภาพดี ประชาชนสามารถสัญจรไป - มา ได้ สะดวก	กองช่าง

๑๕๕

รายละเอียดโครงการพัฒนา

แผนพัฒนาท้องถิ่น (พ.ศ. ๒๕๖๖ - ๒๕๗๐)

องค์การบริหารส่วนตำบลจานจาน อำเภอนาหว้า จังหวัดอำนาจเจริญ

แบบ ผ. ๐๒

ที่	โครงการ	วัตถุประสงค์	เป้าหมาย (ผลผลิตของโครงการ)	งบประมาณ					ตัวชี้วัด (KPI)	ผลที่คาดว่าจะได้รับ	หน่วยงาน รับผิดชอบหลัก
				๒๕๖๖ (บาท)	๒๕๖๗ (บาท)	๒๕๖๘ (บาท)	๒๕๖๙ (บาท)	๒๕๗๐ (บาท)			
๑๑๔	ปรับปรุงถนนโดยยกทรงปูนดินพร้อมลงหินลูกรัง หมู่ ๑๗ เส้นท้ายคุ้ม - ถนนเส้นหัวร่องแดงซอยนางวรรณิ เทพสงค์	เพื่อให้ประชาชนในพื้นที่มีเส้นทางคมนาคมที่สะดวก	ปรับปรุงถนนโดยยกทรงปูนดินพร้อมลงหินลูกรัง ถนนกว้าง ๓ ม. ยาว ๔๕๕ ม. หนาเฉลี่ย ๐.๑๐ ม	-	-	-	-	๗๒,๐๐๐	ถนนมีสภาพดีขึ้น จำนวน ๑ เส้น	ถนนมีสภาพดีขึ้นประชาชนสามารถสัญจรไป - มา ได้สะดวก	กองช่าง
๑๑๕	ปรับปรุงถนนลูกรัง หมู่ ๑๘ เส้นจากถนนลาดยาง (บ้านสร้อย-บ้านสี่แยกคุณสวรรค์) ไปวัดเรือฤทธิ์	เพื่อให้ประชาชนในพื้นที่มีเส้นทางคมนาคมที่สะดวก	ปรับปรุงถนนโดยลงหินลูกรัง ถนนกว้าง ๔ ม. ยาว ๘๐๐ ม. หนาเฉลี่ย ๐.๑๐ ม	๑๕๐,๐๐๐	-	-	-	-	ถนนลูกรังมีสภาพดีขึ้น จำนวน ๑ เส้น	มีถนนลูกรังประชาชนสามารถสัญจรไป - มา ได้สะดวก	กองช่าง
๑๑๖	ปรับปรุงถนนลูกรัง หมู่ ๑๘ เส้นนาช่างบุญ ไปถนนพนา-ตระการฯ	เพื่อให้ประชาชนในพื้นที่มีเส้นทางคมนาคมที่สะดวก	ปรับปรุงถนนลูกรังโดยยกทรงปูนดินลงหินลูกรัง ถนนกว้าง ๓ ม. ยาว ๗๐๐ ม. หนาเฉลี่ย ๐.๑๐ ม	๑๕๗,๐๐๐	-	-	-	-	ถนนลูกรังมีสภาพดีขึ้น จำนวน ๑ เส้น	มีถนนลูกรังประชาชนสามารถสัญจรไป - มา ได้สะดวก	กองช่าง
๑๑๗	ปรับปรุงถนนพร้อมลงหินลูกรัง ถนนเพื่อการเกษตร หมู่ ๑๘ เส้นดอนป่าหัวไปกุดแซ่	เพื่อให้ประชาชนในพื้นที่มีเส้นทางคมนาคมที่สะดวก	ปรับปรุงถนนพร้อมลงหินลูกรัง ถนนกว้าง ๓ ม. ยาว ๑,๑๕๐ ม. หนาเฉลี่ย ๐.๑๐ ม	-	-	๒๔๒,๐๐๐	-	-	ถนนลูกรังมีสภาพดีขึ้น จำนวน ๑ เส้น	มีถนนลูกรังประชาชนสามารถสัญจรไป - มา ได้สะดวก	กองช่าง
๑๑๘	ปรับปรุงถนนลูกรัง หมู่ ๑๘ เส้นนายคุณ ทะนงค์ ไปนาขอยกิติ แสร์สินธ์	เพื่อให้ประชาชนในพื้นที่มีเส้นทางคมนาคมที่สะดวก	ปรับปรุงถนนโดยลงหินลูกรัง ถนนกว้าง ๓ ม. ยาว ๒๕๐ ม. หนาเฉลี่ย ๐.๑๐ ม	-	-	-	๗๐,๐๐๐	-	ถนนลูกรังมีสภาพดีขึ้น จำนวน ๑ เส้น	มีถนนลูกรังประชาชนสามารถสัญจรไป - มา ได้สะดวก	กองช่าง

รายละเอียดโครงการพัฒนา  
แผนพัฒนาท้องถิ่น (พ.ศ. ๒๕๖๖ - ๒๕๗๐)  
องค์การบริหารส่วนตำบลจานลาน อำเภอพนา จังหวัดอำนาจเจริญ

- ก. ยุทธศาสตร์จังหวัดที่ ๒ การส่งเสริมและพัฒนาเศรษฐกิจ การค้า การลงทุนและการบริการของจังหวัด เพื่อสร้างอาชีพ และรายได้ให้แก่ชุมชนสามารถแข่งขันและพึ่งตนเองได้
- ข. ยุทธศาสตร์การพัฒนาขององค์กรปกครองส่วนท้องถิ่นในเขตจังหวัดที่ ๑ ยุทธศาสตร์การพัฒนาคุณภาพชีวิตของประชาชน ให้เป็นสังคมเมื่อนำอยู่  
ยุทธศาสตร์การพัฒนาของ อบต.จานลาน ที่ ๑ การพัฒนาคุณภาพชีวิตประชาชน ให้เป็นสังคมมาอยู่  
แผนงานอุตสาหกรรมและการโยธา : งานก่อสร้าง  
ประเภทถนน คสล.

ที่	โครงการ	วัตถุประสงค์	เป้าหมาย (ผลผลิตของโครงการ)	งบประมาณ				ตัวชี้วัด (KPI)	ผลที่คาดว่าจะได้รับ	หน่วยงานรับผิดชอบหลัก
				๒๕๖๖ (บาท)	๒๕๖๗ (บาท)	๒๕๖๘ (บาท)	๒๕๖๙ (บาท)			
๑	โครงการ ปรับปรุงถนนคอนกรีตเสริมเหล็ก หมู่ ๑ บ้านจานลาน - สะพานห้วยบ้าน	เพื่อให้ประชาชนสามารถสัญจรไป - มา ได้สะดวก	โดยทำการก่อสร้างถนนคอนกรีตเสริมเหล็ก ขนาดผิวจราจร กว้าง ๔ เมตร ยาว ๑๐ เมตร ทน ๐.๑๕ เมตร พร้อมลงลูกรังไหล่ทางสองข้างกว้าง ตามสภาพพื้นที่	๒๕,๐๐๐	-	-	-	ถนนคอนกรีตเสริมเหล็ก จำนวน ๑ เส้น	มีถนนคอนกรีตเสริมเหล็กที่ประชาชนสามารถสัญจรไป - มา ได้สะดวก	กองช่าง
๒	ปรับปรุงถนน คสล. หมู่ ๑ เส้นคู่มัสโลก ชวงหน้าบ้านนายเจริญชัย มาหา ถึงสามแยกที่บ้านฝั่ง	เพื่อให้ประชาชนพื้นที่เส้นทางคมนาคมที่สะดวก	โดยทำการก่อสร้างถนนคอนกรีตเสริมเหล็ก ถนนกว้าง ๔ ม. ยาว ๑๑๗ ม. วางท่อระบายน้ำขนาด ๐.๖x๑๐๐ นิ้ว	๓๕๐,๐๐๐	-	-	-	ถนนคอนกรีตเสริมเหล็ก จำนวน ๑ เส้น	มีถนนคอนกรีตเสริมเหล็กที่ประชาชนสามารถสัญจรไป - มา ได้สะดวก	กองช่าง
๓	โครงการก่อสร้างถนนคอนกรีตเสริมเหล็ก หมู่ ๑ - สะพานหนองหัวควาย	เพื่อให้ประชาชนสามารถสัญจรไป - มา ได้สะดวก	โดยทำการก่อสร้างถนนคอนกรีตเสริมเหล็ก ขนาดผิวจราจร กว้าง ๔ เมตร ยาว ๑,๐๐๐ เมตร ทน ๐.๑๕ เมตร พร้อมลงลูกรังไหล่ทางสองข้างกว้าง ตามสภาพพื้นที่	๕๒๐,๐๐๐	๕๒๐,๐๐๐	๕๒๐,๐๐๐	๕๒๐,๐๐๐	ถนนคอนกรีตเสริมเหล็ก จำนวน ๑ เส้น	มีถนนคอนกรีตเสริมเหล็กที่ประชาชนสามารถสัญจรไป - มา ได้สะดวก	กองช่าง

รายละเอียดโครงการพัฒนา

แผนพัฒนาท้องถิ่น (พ.ศ. ๒๕๖๖ - ๒๕๗๐)

องค์การบริหารส่วนตำบลจานสถาน อำเภอกงหรา จังหวัดอำนาจเจริญ

แบบ ผ. ๐๒

ที่	โครงการ	วัตถุประสงค์	เป้าหมาย (ผลผลิตของโครงการ)	งบประมาณ				ตัวชี้วัด (KPI)	ผลที่คาดว่าจะได้รับ	หน่วยงาน รับผิดชอบหลัก
				๒๕๖๖ (บาท)	๒๕๖๗ (บาท)	๒๕๖๘ (บาท)	๒๕๖๙ (บาท)			
๔	ก่อสร้าง ถนน คสล. หมู่ ๑ เส้นทางสายบ้านฝั่งจาก นานายอรุณ สายหมื่น - บ้านนายติเรก แก้วคูณ เมือง	เพื่อให้ประชาชน สามารถสัญจรไป - มา ได้สะดวก	โดยทำการก่อสร้างถนนคอนกรีตเสริม เหล็ก ขนาดผิวจราจร กว้าง ๔ เมตร ยาว ๒๓๐ เมตร หนา ๐.๑๕ เมตร พร้อมลงลูกรังไหล่ทางสองข้างกว้าง ตามสภาพพื้นที่	-	-	๕๙๘,๐๐๐	-	ถนน คอนกรีต เสริมเหล็ก เพิ่มขึ้น จำนวน ๑ เส้น	มีถนนคอนกรีต เสริมเหล็กที่ ประชาชนสามารถ สัญจรไป - มา ได้ สะดวก	กองช่าง
๕	โครงการปรับปรุงถนน คอนกรีตเสริมเหล็ก หมู่ ๑ เส้นคุ้มโสก	เพื่อให้ประชาชน สามารถสัญจรไป - มา ได้สะดวก	โดยทำการก่อสร้างถนนคอนกรีตเสริม เหล็ก ขนาดผิวจราจร กว้าง ๔.๐๐ เมตร ยาว ๑๒๑ เมตร หนา ๐.๑๕ เมตร พร้อมลงลูกรังไหล่ทางสองข้าง กว้างตามสภาพพื้นที่	-	-	-	๓๒๐,๐๐๐	ถนน คอนกรีต เสริมเหล็ก เพิ่มขึ้น จำนวน ๑ เส้น	มีถนนคอนกรีต เสริมเหล็กที่ ประชาชนสามารถ สัญจรไป - มา ได้ สะดวก	กองช่าง
๖	ก่อสร้าง ถนน คสล. หมู่ ๒ เส้นทางประชาคม - วัดป่า	เพื่อให้ประชาชน ในพื้นที่มีเส้นทางคมนาคมที่สะดวก	โดยทำการก่อสร้างถนนคอนกรีตเสริม เหล็ก ถนนกว้าง ๔ ม. ยาว ๒๕๐ ม. หนา ๐.๑๕ ม. พร้อมลงลูกรังไหล่ทาง สองข้างกว้างตามสภาพพื้นที่	๓๕๐,๐๐๐	๓๐๐,๐๐๐	-	-	ถนน คอนกรีต เสริมเหล็ก เพิ่มขึ้น จำนวน ๑ เส้น	มีถนนคอนกรีต เสริมเหล็กที่ ประชาชนสามารถ สัญจรไป - มา ได้ สะดวก	กองช่าง
๗	ก่อสร้างถนน คสล. หมู่ ๒ เส้นทางทุ่ง	เพื่อให้ประชาชน ในพื้นที่มีเส้นทางคมนาคมที่สะดวก	โดยทำการก่อสร้างถนนคอนกรีตเสริม เหล็ก ถนนกว้าง ๓ ม. ยาว ๓๐๐ ม. หนา ๐.๑๕ ม. พร้อมลงลูกรังไหล่ทาง สองข้างกว้างตามสภาพพื้นที่	-	๔๐๐,๐๐๐	๔๐๐,๐๐๐	-	ถนน คอนกรีต เสริมเหล็ก เพิ่มขึ้น จำนวน ๑ เส้น	มีถนนคอนกรีต เสริมเหล็กที่ ประชาชนสามารถ สัญจรไป - มา ได้ สะดวก	กองช่าง

๑/๒๖



รายละเอียดโครงการพัฒนา

แผนพัฒนาท้องถิ่น (พ.ศ. ๒๕๖๖ - ๒๕๗๐)

องค์การบริหารส่วนตำบลลานาน อำเภอพนา จังหวัดอำนาจเจริญ

แบบ ผ. ๐๒

ที่	โครงการ	วัตถุประสงค์	เป้าหมาย (ผลผลิตของโครงการ)	งบประมาณ					ตัวชี้วัด (KPI)	ผลที่คาดว่าจะได้รับ	หน่วย งานรับผิดชอบหลัก
				๒๕๖๖ (บาท)	๒๕๖๗ (บาท)	๒๕๖๘ (บาท)	๒๕๖๙ (บาท)	๒๕๗๐ (บาท)			
๘	ก่อสร้างถนน คสล. หมู่ ๒ ตำบลบ้านยายบุญ	เพื่อให้ประชาชนในพื้นที่ที่มีเส้นทางคมนาคมที่สะดวก	โดยทำการก่อสร้างถนนคอนกรีตเสริมเหล็ก ถนนกว้าง ๓ ม. ยาว ๒๐๐ ม. หน้า ๐.๑๕ ม. พร้อมลงคูรีงให้เลี้ยวสองข้างกว้างตามสภาพพื้นที่	-	๓๙๐,๐๐๐	-	-	-	ถนนคอนกรีตเสริมเหล็ก จำนวน ๑ เส้น	มีถนนคอนกรีตเสริมเหล็กที่ประชาชนสามารถสัญจรไป - มา ได้สะดวก	กองช่าง
๙	ก่อสร้างถนน คสล. หมู่ ๒ ตำบลบ้านปาก	เพื่อให้ประชาชนในพื้นที่ที่มีเส้นทางคมนาคมที่สะดวก	โดยทำการก่อสร้างถนนคอนกรีตเสริมเหล็ก ถนนกว้าง ๔ ม. ยาว ๓๐๐ ม. หน้า ๐.๑๕ ม. พร้อมลงคูรีงให้เลี้ยวสองข้างกว้างตามสภาพพื้นที่	-	-	๔๐๐,๐๐๐	๔๐๐,๐๐๐	-	ถนนคอนกรีตเสริมเหล็ก จำนวน ๑ เส้น	มีถนนคอนกรีตเสริมเหล็กที่ประชาชนสามารถสัญจรไป - มา ได้สะดวก	กองช่าง
๑๐	ก่อสร้างถนน คสล. หมู่ ๒ ตำบลบ้านนางสมหมาย บูชาพันธ์	เพื่อให้ประชาชนในพื้นที่ที่มีเส้นทางคมนาคมที่สะดวก	โดยทำการก่อสร้างถนนคอนกรีตเสริมเหล็ก ถนนกว้าง ๔ ม. ยาว ๑๐๐ ม. หน้า ๐.๑๕ ม. พร้อมลงคูรีงให้เลี้ยวสองข้างกว้างตามสภาพพื้นที่	-	-	-	๒๖๐,๐๐๐	-	ถนนคอนกรีตเสริมเหล็ก จำนวน ๑ เส้น	มีถนนคอนกรีตเสริมเหล็กที่ประชาชนสามารถสัญจรไป - มา ได้สะดวก	กองช่าง
๑๑	ก่อสร้างถนน คสล. หมู่ ๓ ตำบลประพณี	เพื่อให้ประชาชนในพื้นที่ที่มีเส้นทางคมนาคมที่สะดวก	โดยทำการก่อสร้างถนนคอนกรีตเสริมเหล็ก ถนนกว้าง ๔ ม. ยาว ๒,๗๕๐ ม. หน้า ๐.๑๕ ม. พร้อมลงคูรีงให้เลี้ยวสองข้างกว้างตามสภาพพื้นที่	๑,๕๓๐,๐๐๐	๑,๕๓๐,๐๐๐	๑,๕๓๐,๐๐๐	๑,๕๓๐,๐๐๐	๑,๕๓๐,๐๐๐	ถนนคอนกรีตเสริมเหล็ก จำนวน ๑ เส้น	มีถนนคอนกรีตเสริมเหล็กที่ประชาชนสามารถสัญจรไป - มา ได้สะดวก	กองช่าง

รายละเอียดโครงการพัฒนา

แผนพัฒนาท้องถิ่น (พ.ศ. ๒๕๖๖ - ๒๕๗๐)

องค์การบริหารส่วนตำบลจานสถาน อำเภอลพนา จังหวัดอำนาจเจริญ

แบบ ผ. ๐๒

ที่	โครงการ	วัตถุประสงค์	เป้าหมาย (ผลผลิตของโครงการ)	งบประมาณ					ตัวชี้วัด (KPI)	ผลที่คาดว่าจะได้รับ	หน่วยงาน รับผิดชอบหลัก
				๒๕๖๖ (บาท)	๒๕๖๗ (บาท)	๒๕๖๘ (บาท)	๒๕๖๙ (บาท)	๒๕๗๐ (บาท)			
๑๒	ก่อสร้างถนน คสล. หมู่ ๓ เส้นค้ำมะรินทร์	เพื่อให้ประชาชน ในพื้นที่มีเส้นทาง คมนาคมที่สะดวก	โดยทำการก่อสร้างถนนคอนกรีต เสริมเหล็กถนนกว้าง ๔ ม. ยาว ๑,๐๐๐ ม. หน้า ๐.๑๕ ม. พร้อมลง ลูกรังไหล่ทางสองข้างกว้างตาม สภาพพื้นที่	๕๒๐,๐๐๐	๕๒๐,๐๐๐	๕๒๐,๐๐๐	๕๒๐,๐๐๐	๕๒๐,๐๐๐	ถนนคอนกรีต เสริมเหล็ก จำนวน ๑ เส้น	มีถนนคอนกรีต เสริมเหล็กที่ ประชาชน สามารถสัญจร ไป - มา ได้ สะดวก	กองช่าง
๑๓	ก่อสร้าง ถนน คสล. หมู่ ๓ เส้นจากบ้าน นายจุไปทองถึงประปา หมู่ ๑	เพื่อให้ประชาชน สามารถสัญจรไป - มา ได้สะดวก	โดยทำการก่อสร้างถนนคอนกรีต เสริมเหล็ก ขนาดผิวจราจร กว้าง ๓ เมตร ยาว ๖๐๐ เมตร หน้า ๐.๑๕ เมตร พร้อมลงลูกรังไหล่ทางสองข้าง กว้าง ตามสภาพพื้นที่	๒๔๐,๐๐๐	๒๔๐,๐๐๐	๒๔๐,๐๐๐	๒๔๐,๐๐๐	๒๔๐,๐๐๐	ถนนคอนกรีต เสริมเหล็ก เพิ่มขึ้นจำนวน ๑ เส้น	มีถนนคอนกรีต เสริมเหล็กที่ ประชาชน สามารถสัญจร ไป - มา ได้ สะดวก	กองช่าง
๑๔	ก่อสร้าง ถนน คสล. หมู่ ๓ เส้นหลังโรงเรียน - ดอนหมากอก	เพื่อให้ประชาชน สามารถสัญจรไป - มา ได้สะดวก	โดยทำการก่อสร้างถนนคอนกรีต เสริมเหล็ก ขนาดผิวจราจร กว้าง ๔ เมตร ยาว ๒๕๐ เมตร หน้า ๐.๑๕ เมตร พร้อมลงลูกรังไหล่ทาง สองข้างกว้างตามสภาพพื้นที่	-	๖๕๐,๐๐๐	-	-	-	ถนนคอนกรีต เสริมเหล็ก เพิ่มขึ้นจำนวน ๑ เส้น	มีถนนคอนกรีต เสริมเหล็กที่ ประชาชน สามารถสัญจร ไป - มา ได้ สะดวก	กองช่าง
๑๕	ก่อสร้างถนน คสล. หมู่ ๔ เส้นเหนือบ้าน	เพื่อให้ประชาชน ในพื้นที่มีเส้นทาง คมนาคมที่สะดวก	โดยทำการก่อสร้างถนนคอนกรีต เสริมเหล็ก ถนนกว้าง ๔ ม. ยาว ๒,๕๐๐ ม. หน้า ๐.๑๕ ม. พร้อมลง ลูกรังไหล่ทางสองข้างกว้างตาม สภาพพื้นที่	๑,๓๐๐,๐๐๐	๑,๓๐๐,๐๐๐	๑,๓๐๐,๐๐๐	๑,๓๐๐,๐๐๐	๑,๓๐๐,๐๐๐	ถนนคอนกรีต เสริมเหล็ก จำนวน ๑ เส้น	มีถนนคอนกรีต เสริมเหล็กที่ ประชาชน สามารถสัญจร ไป - มา ได้ สะดวก	กองช่าง

รายละเอียดโครงการพัฒนา

แผนพัฒนาท้องถิ่น (พ.ศ. ๒๕๖๖ - ๒๕๗๐)

องค์การบริหารส่วนตำบลจานกลาง อำเภอกงหรา จังหวัดอำนาจเจริญ

แบบ ผ. ๐๒

ที่	โครงการ	วัตถุประสงค์	เป้าหมาย (ผลผลิตของโครงการ)	งบประมาณ					ตัวชี้วัด (KPI)	ผลที่คาดว่าจะ จะได้รับ	หน่วยงาน รับผิดชอบหลัก
				๒๕๖๖ (บาท)	๒๕๖๗ (บาท)	๒๕๖๘ (บาท)	๒๕๖๙ (บาท)	๒๕๗๐ (บาท)			
๑๖	ก่อสร้างถนน คสล. หมู่ ๔ ตำบลบ้านนายสมเดช มาทฤทธิ์	เพื่อให้ประชาชนในพื้นที่มีเส้นทางคมนาคมที่สะดวก	โดยทำการก่อสร้างถนนคอนกรีตเสริมเหล็ก ถนนกว้าง ๒ ม. ยาว ๓๖ ม. หน้า ๐.๑๕ ม. พร้อมลงลูกรังไหล่ทางสองข้างกว้างตามสภาพพื้นที่	-	๔๕,๐๐๐	-	-	-	ถนนคอนกรีตเสริมเหล็ก เพิ่มขึ้นจำนวน ๑ เส้น	มีถนนคอนกรีตเสริมเหล็กที่ประชาชนสามารถสัญจรไป - มา ได้ สะดวก	กองช่าง
๑๗	ก่อสร้างถนน คสล. หมู่ ๕ เส้นทางเข้าบ่อขยะ	เพื่อให้ประชาชนในพื้นที่มีเส้นทางคมนาคมที่สะดวก	โดยทำการก่อสร้างถนนคอนกรีตเสริมเหล็ก ถนนกว้าง ๔.๕๐ ม. ยาว ๒,๐๐๐ ม. หน้า ๐.๑๕ ม. พร้อมลงลูกรังไหล่ทางสองข้างกว้างตามสภาพพื้นที่	๖๐๐,๐๐๐	-	-	-	ถนนคอนกรีตเสริมเหล็ก เพิ่มขึ้นจำนวน ๑ เส้น	มีถนนคอนกรีตเสริมเหล็กที่ประชาชนสามารถสัญจรไป - มา ได้ สะดวก	กองช่าง	
๑๘	ก่อสร้างคอนกรีตเสริมเหล็ก หมู่ ๕ เส้นทางรอบหมู่บ้านดอนแดง	เพื่อให้ประชาชนสามารถสัญจรไป - มา ได้สะดวก	โดยทำการก่อสร้างถนนคอนกรีตเสริมเหล็ก ขนาดผิวจราจรกว้าง ๔ เมตร ยาว ๓๐๐ เมตร หน้า ๐.๑๕ เมตร พร้อมลงลูกรังไหล่ทางสองข้างกว้างตามสภาพพื้นที่	-	๓๙๐,๐๐๐	๓๙๐,๐๐๐	-	ถนนคอนกรีตเสริมเหล็ก จำนวน ๑ เส้น	มีถนนคอนกรีตเสริมเหล็กที่ประชาชนสามารถสัญจรไป - มา ได้ สะดวก	กองช่าง	
๑๙	ก่อสร้างถนน คสล. หมู่ ๕ เส้นทางวัดกบ้าน	เพื่อให้ประชาชนในพื้นที่มีเส้นทางคมนาคมที่สะดวก	โดยทำการก่อสร้างถนนคอนกรีตเสริมเหล็ก ถนนกว้าง ๔ ม. ยาว ๑,๐๐๐ ม. หน้า ๐.๑๕ ม. พร้อมลงลูกรังไหล่ทางสองข้างกว้างตามสภาพพื้นที่	๕๒๐,๐๐๐	๕๒๐,๐๐๐	๕๒๐,๐๐๐	๕๒๐,๐๐๐	ถนนคอนกรีตเสริมเหล็ก จำนวน ๑ เส้น	มีถนนคอนกรีตเสริมเหล็กที่ประชาชนสามารถสัญจรไป - มา ได้ สะดวก	กองช่าง	

รายละเอียดโครงการพัฒนา

แผนพัฒนาท้องถิ่น (พ.ศ. ๒๕๖๖ - ๒๕๗๐)

องค์การบริหารส่วนตำบลจานกลาง อำเภอกงหรา จังหวัดอำนาจเจริญ

แบบ ผ. ๐๒

ที่	โครงการ	วัตถุประสงค์	เป้าหมาย (ผลผลิตของโครงการ)	งบประมาณ				ตัวชี้วัด (KPI)	ผลที่คาดว่าจะได้รับ	หน่วยงาน รับผิดชอบหลัก
				๒๕๖๖ (บาท)	๒๕๖๗ (บาท)	๒๕๖๘ (บาท)	๒๕๖๙ (บาท)			
๒๑	ก่อสร้างถนน คสล. หมู่ ๕ เส้นใต้บ้าน	เพื่อให้ประชาชนในพื้นที่มีเส้นทางคมนาคมที่สะดวก	โดยทำการก่อสร้างถนนคอนกรีตเสริมเหล็ก ถนนกว้าง ๔ ม. ยาว ๑๑๕ ม. พร้อมลงลูกรังไหล่ทางสองข้างกว้างตามสภาพพื้นที่	-	-	๓๐๐,๐๐๐	-	ถนน คอนกรีตเสริมเหล็ก จำนวน ๑ เส้น	มีถนน คอนกรีตเสริม เหล็กที่ ประชาชน สามารถ สัญจรไป - มา ได้สะดวก	กองช่าง
๒๒	ก่อสร้างถนน คสล. หมู่ ๕ เส้นวัดป่าดอน แดง	เพื่อให้ประชาชนในพื้นที่มีเส้นทางคมนาคมที่สะดวก	โดยทำการก่อสร้างถนนคอนกรีตเสริมเหล็ก ถนนกว้าง ๔ ม. ยาว ๒๐๐ ม. พร้อมลงลูกรังไหล่ทางสองข้างกว้างตามสภาพพื้นที่	-	-	-	๕๒๐,๐๐๐	ถนน คอนกรีต เสริมเหล็ก จำนวน ๑ เส้น	มีถนน คอนกรีตเสริม เหล็กที่ ประชาชน สามารถ สัญจรไป - มา ได้สะดวก	กองช่าง
๒๓	ก่อสร้างถนน คสล. หมู่ ๕ เส้นบ้านยาย หวุ่น โสกา	เพื่อให้ประชาชนในพื้นที่มีเส้นทางคมนาคมที่สะดวก	โดยทำการก่อสร้างถนนคอนกรีตเสริมเหล็ก ถนนกว้าง ๔ ม. ยาว ๕๐ ม. พร้อมลงลูกรังไหล่ทางสองข้างกว้างตามสภาพพื้นที่	-	-	-	๑๕๐,๐๐๐	ถนน คอนกรีต เสริมเหล็ก จำนวน ๑ เส้น	มีถนน คอนกรีตเสริม เหล็กที่ ประชาชน สามารถ สัญจรไป - มา ได้สะดวก	กองช่าง

รายละเอียดโครงการพัฒนา

แผนพัฒนาท้องถิ่น (พ.ศ. ๒๕๖๖ - ๒๕๗๐)

องค์การบริหารส่วนตำบลลาน อำเภอลพบุรี จังหวัดอำนาจเจริญ

แบบ ผ. ๐๒

ที่	โครงการ	วัตถุประสงค์	เป้าหมาย (ผลผลิตของโครงการ)	งบประมาณ					ตัวชี้วัด (KPI)	ผลที่คาดว่าจะได้รับ	หน่วยงาน รับผิดชอบหลัก
				๒๕๖๖ (บาท)	๒๕๖๗ (บาท)	๒๕๖๘ (บาท)	๒๕๖๙ (บาท)	๒๕๗๐ (บาท)			
๒๔	ก่อสร้างถนน คลส. หมู่ ๕ เส้นบ้านยามา ซบค้ำ	เพื่อให้ประชาชนในพื้นที่มีเส้นทางคมนาคมที่สะดวก	โดยทำการก่อสร้างถนนคอนกรีตเสริมเหล็ก ถนนกว้าง ๔ ม. ยาว ๖๐ ม. หน้า ๐.๑๕ ม. พร้อมลงอุโมงค์ให้เส้นทางสองข้างกว้างตามสภาพพื้นที่	-	-	-	-	๑๗๐,๐๐๐	ถนนคอนกรีตเสริมเหล็ก จำนวน ๑ เส้น	มีถนนคอนกรีตเสริมเหล็กที่ประชาชนสามารถสัญจรไป - มา ได้สะดวก	กองช่าง
๒๕	ก่อสร้างถนน คลส. หมู่ ๖ เส้นบ้านอุมยาง - หนองดง	เพื่อให้ประชาชนในพื้นที่มีเส้นทางคมนาคมที่สะดวก	โดยทำการก่อสร้างถนนคอนกรีตเสริมเหล็ก ถนนกว้าง ๓.๕๐ ม. ยาว ๕๐๐ ม. หน้า ๐.๑๕ ม. พร้อมลงอุโมงค์ให้เส้นทางสองข้างกว้างตามสภาพพื้นที่	๕๐๐,๐๐๐	๔๘๐,๐๐๐	-	-	-	ถนนคอนกรีตเสริมเหล็ก จำนวน ๑ เส้น	มีถนนคอนกรีตเสริมเหล็กที่ประชาชนสามารถสัญจรไป - มา ได้สะดวก	กองช่าง
๒๖	ก่อสร้างถนน คลส. หมู่ ๖ เส้นบ้านอุมยาง - ถนนเส้นหลักบ้าน น้อยหม้อทอง	เพื่อให้ประชาชนในพื้นที่มีเส้นทางคมนาคมที่สะดวก	โดยทำการก่อสร้างถนนคอนกรีตเสริมเหล็ก ถนนกว้าง ๔ ม. ยาว ๕๐๐ ม. หน้า ๐.๑๕ ม. พร้อมลงอุโมงค์ให้เส้นทางสองข้างกว้างตามสภาพพื้นที่	-	๕๐๐,๐๐๐	๓๐๐,๐๐๐	-	-	ถนนคอนกรีตเสริมเหล็ก จำนวน ๑ เส้น	มีถนนคอนกรีตเสริมเหล็กที่ประชาชนสามารถสัญจรไป - มา ได้สะดวก	กองช่าง
๒๗	ก่อสร้างถนน คลส. หมู่ ๖ เส้นซอยเนินตาล พัฒนา	เพื่อให้ประชาชนในพื้นที่มีเส้นทางคมนาคมที่สะดวก	โดยทำการก่อสร้างถนนคอนกรีตเสริมเหล็ก ถนนกว้าง ๓ ม. ยาว ๑๑๐ ม. หน้า ๐.๑๕ ม. พร้อมลงอุโมงค์ให้เส้นทางสองข้างกว้างตามสภาพพื้นที่	-	๑๘๑,๐๐๐	-	-	-	ถนนคอนกรีตเสริมเหล็ก จำนวน ๑ เส้น	มีถนนคอนกรีตเสริมเหล็กที่ประชาชนสามารถสัญจรไป - มา ได้สะดวก	กองช่าง

รายละเอียดโครงการพัฒนา

แผนพัฒนาท้องถิ่น (พ.ศ. ๒๕๖๖ - ๒๕๗๐)

องค์การบริหารส่วนตำบลจานสถาน อำเภอลพนา จังหวัดอำนาจเจริญ

แบบ ผ. ๐๒

ที่	โครงการ	วัตถุประสงค์	เป้าหมาย (ผลผลิตของโครงการ)	งบประมาณ					ตัวชี้วัด (KPI)	ผลที่คาดว่าจะได้รับ	หน่วยงาน รับผิดชอบหลัก
				๒๕๖๖ (บาท)	๒๕๖๗ (บาท)	๒๕๖๘ (บาท)	๒๕๖๙ (บาท)	๒๕๗๐ (บาท)			
๒๘	ก่อสร้างถนน คล. หมู่ ๖ ตำบลบ้านอู่เมียง - บ้านนาสะแบง	เพื่อให้ประชาชนในพื้นที่มีเส้นทางคมนาคมที่สะดวก	โดยทำการก่อสร้างถนนคอนกรีตเสริมเหล็ก กว้าง ๓.๕ ม. ยาว ๓๐๐ ม. หน้า ๐.๑๕ ม. พร้อมลงลูกรังให้ล้นทางสองข้างกว้างตามสภาพพื้นที่	-	-	๕๗๗,๐๐๐	-	-	ถนนคอนกรีตเสริมเหล็ก จำนวน ๑ เส้น	มีถนนคอนกรีตเสริมเหล็กที่ประชาชนสามารถสัญจรไป - มา ได้ สะดวก	กองช่าง
๒๙	โครงการก่อสร้างถนนคอนกรีตเสริมเหล็ก หมู่ ๖ เส้นหลังโรงเรียนอู่เมียง	เพื่อให้ประชาชนสามารถสัญจรไป - มา ได้สะดวก	โดยทำการก่อสร้างถนนคอนกรีตเสริมเหล็ก ขนาดผิวจราจร กว้าง ๓ เมตร ยาว ๒๙๖ เมตร หน้า ๐.๑๕ เมตร พร้อมลงลูกรังให้ล้นทางสองข้างกว้างตามสภาพพื้นที่	-	-	-	๕๕๑,๐๐๐	-	ถนนคอนกรีตเสริมเหล็กเพิ่มขึ้น จำนวน ๑ เส้น	มีถนนคอนกรีตเสริมเหล็กที่ประชาชนสามารถสัญจรไป - มา ได้ สะดวก	กองช่าง
๓๐	โครงการก่อสร้างถนนคอนกรีตเสริมเหล็ก หมู่ ๖ เส้นหนองบัว	เพื่อให้ประชาชนในพื้นที่มีเส้นทางคมนาคมที่สะดวก	โดยทำการก่อสร้างถนนคอนกรีตเสริมเหล็ก ขนาดผิวจราจร กว้าง ๔ เมตร ยาว ๑๐๐ เมตร หน้า ๐.๑๕ เมตร พร้อมลงลูกรังให้ล้นทางสองข้างกว้างตามสภาพพื้นที่	-	-	-	๒๖๐,๐๐๐	-	ถนนคอนกรีตเสริมเหล็กเพิ่มขึ้น จำนวน ๑ เส้น	มีถนนคอนกรีตเสริมเหล็กที่ประชาชนสามารถสัญจรไป - มา ได้ สะดวก	กองช่าง
๓๑	โครงการก่อสร้างถนนคอนกรีตเสริมเหล็ก หมู่ ๖ ตำบลบ้านนาเยนตนา ยุวบุตร	เพื่อให้ประชาชนสามารถสัญจรไป - มา ได้สะดวก	โดยทำการก่อสร้างถนนคอนกรีตเสริมเหล็ก ขนาดผิวจราจร กว้าง ๔ เมตร ยาว ๒๐๐ เมตร หน้า ๐.๑๕ เมตร พร้อมลงลูกรังให้ล้นทางสองข้างกว้างตามสภาพพื้นที่	-	-	-	-	๕๙๖,๐๐๐	ถนนคอนกรีตเสริมเหล็กเพิ่มขึ้น จำนวน ๑ เส้น	มีถนนคอนกรีตเสริมเหล็กที่ประชาชนสามารถสัญจรไป - มา ได้ สะดวก	กองช่าง

รายละเอียดโครงการพัฒนา

แผนพัฒนาท้องถิ่น (พ.ศ. ๒๕๖๖ - ๒๕๗๐)

องค์การบริหารส่วนตำบลลาน อำเภอกองคา จังหวัดอำนาจเจริญ

แบบ ผ. ๐๒

ที่	โครงการ	วัตถุประสงค์	เป้าหมาย (ผลผลิตของโครงการ)	งบประมาณ					ตัวชี้วัด (KPI)	ผลที่คาดว่าจะได้รับ	หน่วยงาน รับผิดชอบหลัก
				๒๕๖๖ (บาท)	๒๕๖๗ (บาท)	๒๕๖๘ (บาท)	๒๕๖๙ (บาท)	๒๕๗๐ (บาท)			
๓๒	ก่อสร้างถนน คลส. หมู่ ๖ เส้นทางแยกกนา นายบะ ถึงถนน คลส. เดิม	เพื่อให้ประชาชนในพื้นที่มีเส้นทางคมนาคมที่สะดวก	โดยทำการก่อสร้างถนนคอนกรีตเสริมเหล็ก ถนนกว้าง ๓ ม. ยาว ๓๓๐ ม. หน้า ๐.๑๕ ม. พร้อมลงลูกรังไหล่ทางสองข้างกว้างตามสภาพพื้นที่	-	-	๓๑๔,๐๐๐	๓๐๐,๐๐๐	ถนน คอนกรีต เสริมเหล็ก เพิ่มขึ้น จำนวน ๑ เส้น	มีถนนคอนกรีตเสริมเหล็กที่ประชาชนสามารถสัญจรไป - มา ได้สะดวก	กองช่าง	
๓๓	ก่อสร้างถนน คลส. หมู่ ๖ เส้นทางอ้อมยางเชื่อมถนนลาดยาง หน้า - ม่วงสามสิบ เริ่มจากนาพ่อสนาม ยุวบุตร	เพื่อให้ประชาชนในพื้นที่มีเส้นทางคมนาคมที่สะดวก	โดยทำการก่อสร้างถนนคอนกรีตเสริมเหล็ก ถนนกว้าง ๓.๕๐ ม. ยาว ๑๓๐ ม. หน้า ๐.๑๕ ม. พร้อมลงลูกรังไหล่ทางสองข้างกว้างตามสภาพพื้นที่	-	-	-	๓๐๐,๐๐๐	ถนน คอนกรีต เสริมเหล็ก เพิ่มขึ้น จำนวน ๑ เส้น	มีถนนคอนกรีตเสริมเหล็กที่ประชาชนสามารถสัญจรไป - มา ได้สะดวก	กองช่าง	
๓๔	ก่อสร้างถนน คลส. หมู่ ๗ เส้นทางบ้านต้นตาล (หน้าบ้านพอชัย)	เพื่อให้ประชาชนในพื้นที่มีเส้นทางคมนาคมที่สะดวก	โดยทำการก่อสร้างถนนคอนกรีตเสริมเหล็กถนนกว้าง ๔ ม. ยาว ๒๕๐ ม. หน้า ๐.๑๕ ม. พร้อมลงลูกรังไหล่ทางสองข้างกว้างตามสภาพพื้นที่	๕๐๐,๐๐๐	-	-	-	ถนน คอนกรีต เสริมเหล็ก จำนวน ๑ เส้น	มีถนนคอนกรีตเสริมเหล็กที่ประชาชนสามารถสัญจรไป - มา ได้สะดวก	กองช่าง	

รายละเอียดโครงการพัฒนา

แผนพัฒนาท้องถิ่น (พ.ศ. ๒๕๖๖ - ๒๕๗๐)

องค์การบริหารส่วนตำบลลาน อำเภอกงหรา จังหวัดอำนาจเจริญ

แบบ ผ. ๐๒

ที่	โครงการ	วัตถุประสงค์	เป้าหมาย (ผลผลิตของโครงการ)	งบประมาณ				ตัวชี้วัด (KPI)	ผลที่คาดว่าจะได้รับ	หน่วยงาน รับผิดชอบหลัก
				๒๕๖๖ (บาท)	๒๕๖๗ (บาท)	๒๕๖๘ (บาท)	๒๕๖๙ (บาท)			
๓๕	ก่อสร้างถนน คสล. หมู่ ๗ เส้นทางไป ดอนบ้านเก่า	เพื่อให้ประชาชนในพื้นที่ มีเส้นทางคมนาคมที่ สะดวก	โดยทำการก่อสร้างถนนคอนกรีต เสริมเหล็ก ถนนกว้าง ๔ ม. ยาว ๘๐ ม. หน้า ๐.๑๕ ม. พร้อมลง ลูกรังให้ล้นทางสองข้างกว้างตาม สภาพพื้นที่	๑๗๖,๐๐๐	-	-	-	ถนน คอนกรีต เสริมเหล็ก จำนวน ๑ เส้น	มีถนน คอนกรีต เสริมเหล็กที่ ประชาชน สามารถ สัญจรไป - มา ได้สะดวก	กองช่าง
๓๖	ก่อสร้างถนน คสล. หมู่ ๗ เส้นทางไป ดอนบ้านเก่า	เพื่อให้ประชาชนในพื้นที่ มีเส้นทางคมนาคมที่ สะดวก	โดยทำการก่อสร้างถนนคอนกรีต เสริมเหล็ก ถนนกว้าง ๓.๕ ม. ยาว ๓๔๖ ม. หน้า ๐.๑๕ ม. พร้อมลงลูกรังให้ล้นทางสองข้างกว้าง ตามสภาพพื้นที่	-	๖๖๖,๐๐๐	-	-	ถนน คอนกรีต เสริมเหล็ก จำนวน ๑ เส้น	มีถนน คอนกรีต เสริมเหล็กที่ ประชาชน สามารถ สัญจรไป - มา ได้สะดวก	กองช่าง
๓๗	ก่อสร้างถนน คสล. หมู่ ๗ เส้นทางทาง บ้านข้างอึ่ง - บ้าน แม่หนูลา	เพื่อให้ประชาชนในพื้นที่ มีเส้นทางคมนาคมที่ สะดวก	โดยทำการก่อสร้างถนนคอนกรีต เสริมเหล็ก ถนนกว้าง ๓ ม. ยาว ๑๐๐ ม. หน้า ๐.๑๕ ม. พร้อมลง ลูกรังให้ล้นทางสองข้างกว้างตาม สภาพพื้นที่	-	๒๐๐,๐๐๐	-	-	ถนน คอนกรีต เสริมเหล็ก จำนวน ๑ เส้น	มีถนน คอนกรีต เสริมเหล็กที่ ประชาชน สามารถ สัญจรไป - มา ได้สะดวก	กองช่าง



รายละเอียดโครงการพัฒนา

แผนพัฒนาท้องถิ่น (พ.ศ. ๒๕๖๖ - ๒๕๗๐)

องค์การบริหารส่วนตำบลจามลาน อำเภอพนา จังหวัดอำนาจเจริญ

แบบ ผ. ๐๒

ที่	โครงการ	วัตถุประสงค์	เป้าหมาย (ผลผลิตของโครงการ)	งบประมาณ				ตัวชี้วัด (KPI)	ผลที่คาดว่าจะได้รับ	หน่วยงาน รับผิดชอบหลัก
				๒๕๖๖ (บาท)	๒๕๖๗ (บาท)	๒๕๖๘ (บาท)	๒๕๖๙ (บาท)			
๓๘	ก่อสร้างถนน คสล. หมู่ ๗ เส้นบ้านศรีคุณ -บ้าน หนองตัง - สามแยกดอน บักหมื่น	เพื่อให้ประชาชนใน พื้นที่มีเส้นทาง คมนาคมที่สะดวก	โดยทำการก่อสร้างถนนคอนกรีต เสริมเหล็ก ถนนกว้าง ๔ ม. ยาว ๑.๑๐๐ ม. หนา ๐.๑๕ ม. พร้อมลง คูกรังไหลทางสองข้างกว้างตาม สภาพพื้นที่	-	-	๙๐๙,๐๐๐	๙๐๙,๐๐๐	ถนน คอนกรีต เสริมเหล็ก เพิ่มขึ้น จำนวน ๑ เส้น	มีถนนที่มี สภาพดี ประชาชน สามารถ สัญจรไป - มา ได้สะดวก	กองช่าง
๓๙	ก่อสร้างถนน คสล. หมู่ ๗ เส้นศรีคุณ - ป่าช้า	เพื่อให้ประชาชนใน พื้นที่มีเส้นทาง คมนาคมที่สะดวก	โดยทำการก่อสร้างถนนคอนกรีต เสริมเหล็ก ถนนกว้าง ๓.๕๐ ม. ยาว ๒๒๗ ม. หนา ๐.๑๕ ม. พร้อมลง คูกรังไหลทางสองข้างกว้างตาม สภาพพื้นที่	-	-	๔๕๑,๐๐๐	-	ถนน คอนกรีต เสริมเหล็ก จำนวน ๑ เส้น มี สภาพดีขึ้น	มีถนน คอนกรีต เสริมเหล็กที่ ประชาชน สามารถ สัญจรไป - มา ได้สะดวก	กองช่าง
๔๐	ก่อสร้างถนน คสล. หมู่ ๗ เส้นศรีคุณ - หนองกระโยอม	เพื่อให้ประชาชนใน พื้นที่มีเส้นทาง คมนาคมที่สะดวก	โดยทำการก่อสร้างถนนคอนกรีต เสริมเหล็ก ถนนกว้าง ๔ ม. ยาว ๒๐๒ ม. หนา ๐.๑๕ ม. พร้อมลง คูกรังไหลทางสองข้างกว้างตาม สภาพพื้นที่	-	-	-	๕๐๐,๐๐๐	ถนน คอนกรีต เสริมเหล็ก จำนวน ๑ เส้น มี สภาพดีขึ้น	มีถนน คอนกรีต เสริมเหล็กที่ ประชาชน สามารถ สัญจรไป - มา ได้สะดวก	กองช่าง

๐๓๔

รายละเอียดโครงการพัฒนา  
แผนพัฒนาท้องถิ่น (พ.ศ. ๒๕๖๖ - ๒๕๗๐)  
องค์การบริหารส่วนตำบลลานสาก อำเภอกงหรา จังหวัดอำนาจเจริญ

ที่	โครงการ	วัตถุประสงค์	เป้าหมาย (ผลผลิตของโครงการ)	งบประมาณ					ตัวชี้วัด (KPI)	ผลที่คาดว่าจะได้รับ	หน่วยงาน รับผิดชอบหลัก
				๒๕๖๖ (บาท)	๒๕๖๗ (บาท)	๒๕๖๘ (บาท)	๒๕๖๙ (บาท)	๒๕๗๐ (บาท)			
๔๑	ก่อสร้างถนน คสล. หมู่ ๗ เส้นศรีอุดม - หนองตัง หน้าบ้านนายสบาย	เพื่อให้ประชาชนในพื้นที่มีเส้นทางคมนาคมที่สะดวก	โดยทำการก่อสร้างถนนคอนกรีตเสริมเหล็ก ถนนกว้าง ๔ ม. ยาว ๓๐๐ ม. หน้า ๐.๑๕ ม. พร้อมลงลูกรังไหลทางสองข้างกว้างตามสภาพพื้นที่	-	๔๐๐,๐๐๐	-	-	๓๙๐,๐๐๐	ถนน คอนกรีต เสริมเหล็ก จำนวน ๑ เส้น มี สภาพดีขึ้น	มีถนน คอนกรีต เสริมเหล็กที่ ประชาชน สามารถ สัญจรไป - มา ได้สะดวก	กองช่าง
๔๒	ก่อสร้างถนน คสล. หมู่ ๘ เส้นหนองสิม	เพื่อให้ประชาชนในพื้นที่มีเส้นทางคมนาคมที่สะดวก	โดยทำการก่อสร้างถนนคอนกรีต ถนนกว้าง ๔ ม. ยาว ๒๐๐ ม. หน้า ๐.๑๕ ม. พร้อมลงลูกรังไหลทางสองข้างตามสภาพพื้นที่	๕๒๐,๐๐๐	-	-	-	-	ถนน คอนกรีต เสริมเหล็ก จำนวน ๑ เส้น	มีถนน คอนกรีต เสริมเหล็กที่ ประชาชน สามารถ สัญจรไป - มา ได้สะดวก	กองช่าง
๔๓	ก่อสร้างถนน คสล. หมู่ ๘ เส้นป้อมยามไปหน้าประตู วัดทางทิศตะวันออก	เพื่อให้ประชาชนในพื้นที่มีเส้นทางคมนาคมที่สะดวก	โดยทำการก่อสร้างถนนคอนกรีตเสริมเหล็ก ถนนกว้าง ๔ ม. ยาว ๒๐๕ ม. หน้า ๐.๑๕ ม. พร้อมลงลูกรังไหลทางสองข้างกว้างตามสภาพพื้นที่	-	๕๓๓,๐๐๐	-	-	-	ถนน คอนกรีต เสริมเหล็ก เพิ่มขึ้น จำนวน ๑ เส้น	มีถนน คอนกรีต เสริมเหล็กที่ ประชาชน สามารถ สัญจรไป - มา ได้สะดวก	กองช่าง

๑. ๓๕

รายละเอียดโครงการพัฒนา

แผนพัฒนาท้องถิ่น (พ.ศ. ๒๕๖๖ - ๒๕๗๐)

องค์การบริหารส่วนตำบลจานลาน อำเภอกงหรา จังหวัดอำนาจเจริญ

แบบ ผ. ๐๒

ที่	โครงการ	วัตถุประสงค์	เป้าหมาย (ผลผลิตของโครงการ)	งบประมาณ					ตัวชี้วัด (KPI)	ผลที่คาดว่าจะได้รับ	หน่วยงาน รับผิดชอบหลัก
				๒๕๖๖ (บาท)	๒๕๖๗ (บาท)	๒๕๖๘ (บาท)	๒๕๖๙ (บาท)	๒๕๗๐ (บาท)			
๔๔	ก่อสร้างถนน คสล. หมู่ ๘ เส้นป้อมยามไปหน้าประตู วัดทางทิศตะวันออก	เพื่อให้ประชาชนในพื้นที่ที่มีเส้นทาง คมนาคมที่สะดวก	โดยทำการก่อสร้างถนนคอนกรีต เสริมเหล็ก ถนนกว้าง ๔ ม. ยาว ๒๐๕ ม. หนา ๐.๑๕ ม. พร้อมลง อุกิ้งไหล่ทางสองข้างกว้างตาม สภาพพื้นที่	-	๕๓๓,๐๐๐	-	-	-	ถนน คอนกรีต เสริมเหล็ก เพิ่มขึ้น จำนวน ๑ เส้น	มีถนน คอนกรีต เสริมเหล็กที่ ประชาชน สามารถ สัญจรไป - มา ได้สะดวก	กองช่าง
๔๖	ก่อสร้างถนน คสล. หมู่ ๘ เส้นโคกตาเต่า - นานาย ถนอม ปทุมพา	เพื่อให้ประชาชนในพื้นที่ที่มีเส้นทาง คมนาคมที่สะดวก	โดยทำการก่อสร้างถนนคอนกรีต เสริมเหล็ก ถนนกว้าง ๕ ม. ยาว ๓๐๐ ม. หนา ๐.๑๕ ม. พร้อมลง อุกิ้งไหล่ทางสองข้างกว้างตาม สภาพพื้นที่	-	-	๕๘๕,๐๐๐	๕๘๕,๐๐๐	-	ถนน คอนกรีต เสริมเหล็ก เพิ่มขึ้น จำนวน ๑ เส้น	มีถนน คอนกรีต เสริมเหล็กที่ ประชาชน สามารถ สัญจรไป - มา ได้สะดวก	กองช่าง
๔๗	ก่อสร้างถนน คสล. หมู่ ๘ เส้นนาแวง- ถนนลาดยาง สามแยกนาสะแบง - อุ่มยาง	เพื่อให้ประชาชนในพื้นที่ที่มีเส้นทาง คมนาคมที่สะดวก	โดยทำการก่อสร้างถนนคอนกรีต เสริมเหล็ก ถนนกว้าง ๔ ม. ยาว ๒๕๐ ม. หนา ๐.๑๕ ม. พร้อมลง อุกิ้งไหล่ทางสองข้างกว้างตาม สภาพพื้นที่	-	-	๖๕๐,๐๐๐	-	-	ถนน คอนกรีต เสริมเหล็ก จำนวน ๑ เส้น	มีถนน คอนกรีต เสริมเหล็กที่ ประชาชน สามารถ สัญจรไป - มา ได้สะดวก	กองช่าง

รายละเอียดโครงการพัฒนา

แผนพัฒนาท้องถิ่น (พ.ศ. ๒๕๖๖ - ๒๕๗๐)

องค์การบริหารส่วนตำบลจานลาน อำเภอลพบุรี จังหวัดอำนาจเจริญ

แบบ ผ. ๐๒

ที่	โครงการ	วัตถุประสงค์	เป้าหมาย (ผลผลิตของโครงการ)	งบประมาณ					ตัวชี้วัด (KPI)	ผลที่คาดว่าจะได้รับ	หน่วยงาน รับผิดชอบหลัก
				๒๕๖๖ (บาท)	๒๕๖๗ (บาท)	๒๕๖๘ (บาท)	๒๕๖๙ (บาท)	๒๕๗๐ (บาท)			
๔๘	ก่อสร้างถนน คสล. หมู่ ๘ เส้นทางโรงเรียนนาแวง - หนองหัวลิง	เพื่อให้ประชาชน ในพื้นที่มีเส้นทาง คมนาคมที่สะดวก	โดยทำการก่อสร้างถนนคอนกรีต เสริมเหล็ก ถนนกว้าง ๔ ม. ยาว ๒๐๐ ม. หนา ๐.๑๕ ม. พร้อมลง ลูกรังให้ล้นทางสองข้างกว้างตาม สภาพพื้นที่	-	-	-	๕๒๐,๐๐๐	-	ถนน คอนกรีต เสริมเหล็ก จำนวน ๑ เส้น	มีถนน คอนกรีต เสริมเหล็กที่ ประชาชน สามารถ สัญจรไป - มา ได้สะดวก	กองช่าง
๔๙	ก่อสร้างถนน คสล. หมู่ ๘ เส้นทางบ้าน - โคกตาเต่า	เพื่อให้ประชาชน ในพื้นที่มีเส้นทาง คมนาคมที่สะดวก	โดยทำการก่อสร้างถนนคอนกรีต เสริมเหล็ก ถนนกว้าง ๔ ม. ยาว ๑,๐๐๐ ม. หนา ๐.๑๕ ม. พร้อม ลงลูกรังให้ล้นทางสองข้างกว้างตาม สภาพพื้นที่	๕๒๐,๐๐๐	๕๒๐,๐๐๐	๕๒๐,๐๐๐	๕๒๐,๐๐๐	๕๒๐,๐๐๐	ถนน คอนกรีต เสริมเหล็ก จำนวน ๑ เส้น	มีถนน คอนกรีต เสริมเหล็กที่ ประชาชน สามารถ สัญจรไป - มา ได้สะดวก	กองช่าง
๕๐	ก่อสร้างถนน คสล. หมู่ ๙ เส้นทางบ้านโพธิ์ - สะพาน คอนกรีตที่สร้างใหม่	เพื่อให้ประชาชน ในพื้นที่มีเส้นทาง คมนาคมที่สะดวก	โดยทำการก่อสร้างถนนคอนกรีต เสริมเหล็ก ถนนกว้าง ๔ ม. ยาว ๑,๐๐๐ ม. หนา ๐.๑๕ ม. พร้อม ลงลูกรังให้ล้นทางสองข้างกว้างตาม สภาพพื้นที่	๕๒๐,๐๐๐	๕๒๐,๐๐๐	๕๒๐,๐๐๐	๕๒๐,๐๐๐	๕๒๐,๐๐๐	ถนน คอนกรีต เสริมเหล็ก จำนวน ๑ เส้น	มีถนน คอนกรีต เสริมเหล็กที่ ประชาชน สามารถ สัญจรไป - มา ได้สะดวก	กองช่าง

๑ กม

รายละเอียดโครงการพัฒนา

แผนพัฒนาท้องถิ่น (พ.ศ. ๒๕๖๖ - ๒๕๗๐)

องค์การบริหารส่วนตำบลจันทนา อำเภอพนา จังหวัดอำนาจเจริญ

แบบ ผ. ๐๒

ที่	โครงการ	วัตถุประสงค์	เป้าหมาย (ผลผลิตของโครงการ)	งบประมาณ					ตัวชี้วัด (KPI)	ผลที่คาดว่าจะได้รับ	หน่วยงาน รับผิดชอบหลัก
				๒๕๖๖ (บาท)	๒๕๖๗ (บาท)	๒๕๖๘ (บาท)	๒๕๖๙ (บาท)	๒๕๗๐ (บาท)			
๕๑	ก่อสร้างถนน คสล. หมู่ ๙ เส้นประปาหมู่บ้าน - บ้านสร้อย	เพื่อให้ประชาชนในพื้นที่มีเส้นทาง คมนาคมที่สะดวก	โดยทำการก่อสร้างถนน คอนกรีตเสริมเหล็ก ถนนกว้าง ๔ ม. ยาว ๓๐๐ ม. หนา ๐.๑๕ ม. พร้อมลงลูกรังไหล่ทางสอง ข้างกว้างตามสภาพพื้นที่	๓๙๐,๐๐๐	๓๙๐,๐๐๐	-	-	-	ถนน คอนกรีต เสริมเหล็ก จำนวน ๑ เส้น	มีถนน คอนกรีต เสริมเหล็กที่ ประชาชน สามารถ สัญจรไป - มา ได้สะดวก	กองช่าง
๕๒	ก่อสร้างถนน คสล. หมู่ ๙ เส้นข้างท่อถัง ประปาหมู่บ้าน	เพื่อให้ประชาชนในพื้นที่มีเส้นทาง คมนาคมที่สะดวก	โดยทำการก่อสร้างถนน คอนกรีตเสริมเหล็ก ถนนกว้าง ๔ ม. ยาว ๒๕๐ ม. หนา ๐.๑๕ ม. พร้อมลงลูกรังไหล่ทาง สองข้างกว้างตามสภาพพื้นที่	-	-	๓๐๐,๐๐๐	๓๕๐,๐๐๐	-	ถนน คอนกรีต เสริมเหล็ก จำนวน ๑ เส้น	มีถนน คอนกรีต เสริมเหล็กที่ ประชาชน สามารถ สัญจรไป - มา ได้สะดวก	กองช่าง
๕๓	ก่อสร้างถนน คสล. หมู่ ๑๐ เส้นจากคอกวัว พ้อใหญ่บุตซา โสกา - สะพานหัวไร่	เพื่อให้ประชาชนในพื้นที่มีเส้นทาง คมนาคมที่สะดวก	โดยทำการก่อสร้างถนน คอนกรีตเสริมเหล็ก ถนนกว้าง ๓ ม. ยาว ๔๑๔ ม. หนา ๐.๑๕ ม. พร้อมลงลูกรังไหล่ทาง สองข้างกว้างตามสภาพพื้นที่	๖๘๓,๐๐๐	-	-	-	-	ถนน คอนกรีต เสริมเหล็ก จำนวน ๑ เส้น	มีถนน คอนกรีต เสริมเหล็กที่ ประชาชน สามารถ สัญจรไป - มา ได้สะดวก	กองช่าง

รายละเอียดโครงการพัฒนา  
แผนพัฒนาท้องถิ่น (พ.ศ. ๒๕๖๖ - ๒๕๗๐)  
องค์การบริหารส่วนตำบลลาน อำเภอลาน จังหวัดอำนาจเจริญ

ที่	โครงการ	วัตถุประสงค์	เป้าหมาย (ผลผลิตของโครงการ)	งบประมาณ					ตัวชี้วัด (KPI)	ผลที่คาดว่าจะได้รับ	หน่วยงาน รับผิดชอบหลัก
				๒๕๖๖ (บาท)	๒๕๖๗ (บาท)	๒๕๖๘ (บาท)	๒๕๖๙ (บาท)	๒๕๗๐ (บาท)			
๕๔	ก่อสร้างถนน คสล. หมู่ ๑๐ เส้นทางจากบ้านไปป่าช้า	เพื่อให้ประชาชนในพื้นที่มีเส้นทางคมนาคมที่สะดวก	โดยทำการก่อสร้างถนนคอนกรีตเสริมเหล็ก ถนนกว้าง ๔ ม. ยาว ๒๕๐ ม. หน้า ๐.๑๕ ม. พร้อมลงลูกรังไหล่ทางสองข้างกว้างตามสภาพพื้นที่	๓๐๐,๐๐๐	๓๕๐,๐๐๐	-	-	-	ถนนคอนกรีตเสริมเหล็ก จำนวน ๑ เส้น	มีถนนคอนกรีตเสริมเหล็กที่ประชาชนสามารถสัญจรไป-มาได้สะดวก	กองช่าง
๕๕	ก่อสร้างถนน คสล. หมู่ ๑๐ เส้นทางจากหมู่บ้านไปหมู่บ้าน	เพื่อให้ประชาชนในพื้นที่มีเส้นทางคมนาคมที่สะดวก	โดยทำการก่อสร้างถนนคอนกรีตเสริมเหล็ก ถนนกว้าง ๓.๒๐ ม. ยาว ๙๐๐ ม. หน้า ๐.๑๕ ม. พร้อมลงลูกรังไหล่ทางสองข้างกว้างตามสภาพพื้นที่	-	๖๒๔,๐๐๐	๖๒๔,๐๐๐	๖๒๔,๐๐๐	-	ถนนคอนกรีตเสริมเหล็ก จำนวน ๑ เส้น	มีถนนคอนกรีตเสริมเหล็กที่ประชาชนสามารถสัญจรไป-มาได้สะดวก	กองช่าง
๕๖	ก่อสร้างถนน คสล. หมู่ ๑๐ เส้นทางไปบ่อนไก่	เพื่อให้ประชาชนในพื้นที่มีเส้นทางคมนาคมที่สะดวก	โดยทำการก่อสร้างถนนคอนกรีตเสริมเหล็ก ถนนกว้าง ๓ ม. ยาว ๑,๐๐๐ ม. หน้า ๐.๑๕ ม. พร้อมลงลูกรังไหล่ทางสองข้างกว้างตามสภาพพื้นที่	-	-	๖๕๐,๐๐๐	๖๕๐,๐๐๐	๖๕๐,๐๐๐	ถนนคอนกรีตเสริมเหล็ก จำนวน ๑ เส้น	มีถนนคอนกรีตเสริมเหล็กที่ประชาชนสามารถสัญจรไป-มาได้สะดวก	กองช่าง

๐๓๓

รายละเอียดโครงการพัฒนา

แผนพัฒนาท้องถิ่น (พ.ศ. ๒๕๖๖ - ๒๕๗๐)

องค์การบริหารส่วนตำบลจวนกลาง อำเภอพนา จังหวัดอำนาจเจริญ

แบบ ผ. ๐๒

ที่	โครงการ	วัตถุประสงค์	เป้าหมาย (ผลผลิตของโครงการ)	งบประมาณ				ตัวชี้วัด (KPI)	ผลที่คาดว่าจะได้รับ	หน่วยงาน รับผิดชอบหลัก
				๒๕๖๖ (บาท)	๒๕๖๗ (บาท)	๒๕๖๘ (บาท)	๒๕๗๐ (บาท)			
๕๗	ก่อสร้างถนน คสล. หมู่ ๑๐ เส้นบ้านช่างกอบ - หัวไร่	เพื่อให้ประชาชนในพื้นที่มีเส้นทางคมนาคมที่สะดวก	โดยทำการก่อสร้างถนนคอนกรีตเสริมเหล็ก ถนนกว้าง ๓ ม. ยาว ๕๓ ม. หน้า ๐.๑๕ ม. พร้อมลงอุกิ้งเหล็กทั้งสองข้างกว้างตามสภาพพื้นที่	-	-	๗๐,๐๐๐	-	ถนนคอนกรีตเสริมเหล็ก จำนวน ๑ เส้น	มีถนนคอนกรีตเสริมเหล็กที่ประชาชนสามารถสัญจรไป - มา ได้สะดวก	กองช่าง
๕๘	ก่อสร้างถนน คสล. หมู่ ๑๐ เส้นนาเลิงจาน	เพื่อให้ประชาชนในพื้นที่มีเส้นทางคมนาคมที่สะดวก	โดยทำการก่อสร้างถนนคอนกรีตเสริมเหล็ก ถนนกว้าง ๔ ม. ยาว ๒,๐๐๐ ม. หน้า ๐.๑๕ ม. พร้อมลงอุกิ้งเหล็กทั้งสองข้างกว้างตามสภาพพื้นที่	๑,๐๕๐,๐๐๐	๑,๐๕๐,๐๐๐	๑,๐๕๐,๐๐๐	๑,๐๕๐,๐๐๐	ถนนคอนกรีตเสริมเหล็กเพิ่มขึ้น จำนวน ๑ เส้น	มีถนนคอนกรีตเสริมเหล็กที่ประชาชนสามารถสัญจรไป - มา ได้สะดวก	กองช่าง
๕๙	ก่อสร้างถนน คสล. หมู่ ๑๐ เส้นติดโรงสี นายเลื่อนคำมูล - บ้านนางสุภาพร แก่นมี	เพื่อให้ประชาชนในพื้นที่มีเส้นทางคมนาคมที่สะดวก	โดยทำการก่อสร้างถนนคอนกรีตเสริมเหล็ก ถนนกว้าง ๑ ม. ยาว ๖๐ ม. หน้า ๐.๑๕ ม. พร้อมลงอุกิ้งเหล็กทั้งสองข้างกว้างตามสภาพพื้นที่	-	-	๔๐,๐๐๐	-	ถนนคอนกรีตเสริมเหล็กเพิ่มขึ้น จำนวน ๑ เส้น	มีถนนคอนกรีตเสริมเหล็กที่ประชาชนสามารถสัญจรไป - มา ได้สะดวก	กองช่าง

รายละเอียดโครงการพัฒนา

แผนพัฒนาท้องถิ่น (พ.ศ. ๒๕๖๖ - ๒๕๗๐)

องค์การบริหารส่วนตำบลจานลาน อำเภอพนม จังหวัดอำนาจเจริญ

แบบ ผ. ๐๒

ที่	โครงการ	วัตถุประสงค์	เป้าหมาย (ผลผลิตของโครงการ)	งบประมาณ					ตัวชี้วัด (KPI)	ผลที่คาดว่าจะ ได้รับ	หน่วยงาน รับผิดชอบหลัก
				๒๕๖๖ (บาท)	๒๕๖๗ (บาท)	๒๕๖๘ (บาท)	๒๕๖๙ (บาท)	๒๕๗๐ (บาท)			
๖๐	ก่อสร้างถนน คสล. หมู่ ๑๐ เส้นโลกมา	เพื่อให้ประชาชนในพื้นที่มีเส้นทางคมนาคมที่สะดวก	โดยทำการก่อสร้างถนนคอนกรีตเสริมเหล็ก ถนนกว้าง ๓ ม. ยาว ๔๐๐ ม. หนา ๐.๑๕ ม. พร้อมลงลูกรังให้ล้นทางสองข้างกว้างตามสภาพพื้นที่	-	-	-	-	๕๐๐,๐๐๐	ถนนคอนกรีตเสริมเหล็กจำนวน ๑ เส้น	มีถนนคอนกรีตเสริมเหล็กที่ประชาชนสามารถสัญจรไป - มา ได้สะดวก	กองช่าง
๖๑	ก่อสร้างถนน คสล. หมู่ ๑๑ เส้นข้างบ้านผู้ใหญ่บ้าน - หนองตง	เพื่อให้ประชาชนในพื้นที่มีเส้นทางคมนาคมที่สะดวก	โดยทำการก่อสร้างถนนคอนกรีตเสริมเหล็ก ถนนกว้าง ๒.๕๐ ม. ยาว ๓๕๐ ม. หนา ๐.๑๕ ม. พร้อมลงลูกรังให้ล้นทางสองข้างกว้างตามสภาพพื้นที่	๔๘๑,๐๐๐	-	-	-	-	ถนนคอนกรีตเสริมเหล็กจำนวน ๑ เส้น	มีถนนคอนกรีตเสริมเหล็กที่ประชาชนสามารถสัญจรไป - มา ได้สะดวก	กองช่าง
๖๒	ก่อสร้างถนน คสล. หมู่ ๑๑ เส้นหนองตั้งไปสถานี - สุบ่น้ำ	เพื่อให้ประชาชนในพื้นที่มีเส้นทางคมนาคมที่สะดวก	โดยทำการก่อสร้างถนนคอนกรีตเสริมเหล็ก ถนนกว้าง ๓.๕๐ ม. ยาว ๑,๐๐๐ ม. หนา ๐.๑๕ ม. พร้อมลงลูกรังให้ล้นทางสองข้างกว้างตามสภาพพื้นที่	๔๕๕,๐๐๐	๔๕๕,๐๐๐	๔๕๕,๐๐๐	๔๕๕,๐๐๐	๔๕๕,๐๐๐	ถนนคอนกรีตเสริมเหล็กจำนวน ๑ เส้น	มีถนนคอนกรีตเสริมเหล็กที่ประชาชนสามารถสัญจรไป - มา ได้สะดวก	กองช่าง
๖๓	ก่อสร้างถนน คสล. หมู่ ๑๑ เส้นจากบ้านหนองตั้ง - ศรีคูณ	เพื่อให้ประชาชนในพื้นที่มีเส้นทางคมนาคมที่สะดวก	โดยทำการก่อสร้างถนนคอนกรีตเสริมเหล็ก ถนนกว้าง ๔ ม. ยาว ๖๕๐ ม. หนา ๐.๑๕ ม. พร้อมลงลูกรังให้ล้นทางสองข้างกว้างตามสภาพพื้นที่	-	๕๗๐,๐๐๐	๕๗๐,๐๐๐	๕๗๐,๐๐๐	-	ถนนคอนกรีตเสริมเหล็กจำนวน ๑ เส้น	มีถนนคอนกรีตเสริมเหล็กที่ประชาชนสามารถสัญจรไป - มา ได้สะดวก	กองช่าง

๕๖



รายละเอียดโครงการพัฒนา

แผนพัฒนาท้องถิ่น (พ.ศ. ๒๕๖๖ - ๒๕๗๐)

องค์การบริหารส่วนตำบลลานสาม อำเภอพนม จังหวัดอำนาจเจริญ

แบบ ผ. ๐๒

ที่	โครงการ	วัตถุประสงค์	เป้าหมาย (ผลผลิตของโครงการ)	งบประมาณ				ตัวชี้วัด (KPI)	ผลที่คาดว่าจะ จะได้รับ	หน่วยงาน รับผิดชอบหลัก
				๒๕๖๖ (บาท)	๒๕๖๗ (บาท)	๒๕๖๘ (บาท)	๒๕๖๙ (บาท)			
๖๕	ก่อสร้างถนน คลส. หมู่ ๑๑ เส้นข้างบ้านพอ ประถม - บ้านพ้ออุบลย์ ตักดี	เพื่อให้ประชาชนในพื้นที่มีเส้นทางคมนาคมที่สะดวก	โดยทำการก่อสร้างถนนคอนกรีตเสริมเหล็ก ถนนกว้าง ๓.๕๐ ม. ยาว ๓๐๐ ม. หน้า ๐.๑๕๕ ม. พร้อมลงลูกรังไหล่ทางสองข้างกว้างตามสภาพพื้นที่	-	-	๓๕๐,๐๐๐	๓๕๐,๐๐๐	ถนนคอนกรีตเสริมเหล็ก จำนวน ๑ เส้น	มีถนนคอนกรีตเสริมเหล็กที่ประชาชนสามารถสัญจรไป - มา ได้สะดวก	กองช่าง
๖๖	ก่อสร้างถนน คลส. หมู่ ๑๑ เส้นบ้านพ้อ สมบ่อ - บ้านพ้อจำเนียร	เพื่อให้ประชาชนในพื้นที่มีเส้นทางคมนาคมที่สะดวก	โดยทำการก่อสร้างถนนคอนกรีตเสริมเหล็ก ถนนกว้าง ๓.๕๐ ม. ยาว ๒๕๐ ม. หน้า ๐.๑๕๕ ม. พร้อมลงลูกรังไหล่ทางสองข้างกว้างตามสภาพพื้นที่	-	-	๓๐๐,๐๐๐	๒๗๐,๐๐๐	ถนนคอนกรีตเสริมเหล็ก จำนวน ๑ เส้น	มีถนนคอนกรีตเสริมเหล็กที่ประชาชนสามารถสัญจรไป - มา ได้สะดวก	กองช่าง
๖๗	ก่อสร้างถนน คลส. หมู่ ๑๒ เส้นบ้านพ้อไพฑูริย์ โสภ	เพื่อให้ประชาชนในพื้นที่มีเส้นทางคมนาคมที่สะดวก	โดยทำการก่อสร้างถนนคอนกรีตเสริมเหล็ก ถนนกว้าง ๔ ม. ยาว ๒๕๐ ม. หน้า ๐.๑๕๕ ม. พร้อมลงลูกรังไหล่ทางสองข้างกว้างตามสภาพพื้นที่	๓๗๐,๐๐๐	๓๐๐,๐๐๐	-	-	ถนนคอนกรีตเสริมเหล็ก จำนวน ๑ เส้น	มีถนนคอนกรีตเสริมเหล็กที่ประชาชนสามารถสัญจรไป - มา ได้สะดวก	กองช่าง
๖๘	ก่อสร้างถนน คลส. หมู่ ๑๒ เส้นสว่างกนก - ร่องคำผักกูด	เพื่อให้ประชาชนในพื้นที่มีเส้นทางคมนาคมที่สะดวก	โดยทำการก่อสร้างถนนคอนกรีตเสริมเหล็ก ถนนกว้าง ๔ ม. ยาว ๓๐๐ ม. หน้า ๐.๑๕๕ ม. พร้อมลงลูกรังไหล่ทางสองข้างกว้างตามสภาพพื้นที่	-	-	๔๐๐,๐๐๐	๔๐๐,๐๐๐	ถนนคอนกรีตเสริมเหล็ก จำนวน ๑ เส้น	มีถนนคอนกรีตเสริมเหล็กที่ประชาชนสามารถสัญจรไป - มา สะดวก	กองช่าง

รายละเอียดโครงการพัฒนา

แผนพัฒนาท้องถิ่น (พ.ศ. ๒๕๖๖ - ๒๕๗๐)

องค์การบริหารส่วนตำบลจานลาน อำเภอพนม จันทบุรีอำนาจเจริญ

แบบ ผ. ๐๒

ที่	โครงการ	วัตถุประสงค์	เป้าหมาย (ผลผลิตของโครงการ)	งบประมาณ					ตัวชี้วัด (KPI)	ผลที่คาดว่าจะ จะได้รับ	หน่วยงาน รับผิดชอบหลัก
				๒๕๖๖ (บาท)	๒๕๖๗ (บาท)	๒๕๖๘ (บาท)	๒๕๖๙ (บาท)	๒๕๗๐ (บาท)			
๖๙	ก่อสร้างถนน คสล. หมู่ ๑๓ เส้นชะวันตแก้วัด	เพื่อให้ประชาชนในพื้นที่ มีเส้นทางคมนาคมที่ สะดวก	โดยทำการก่อสร้างถนนคอนกรีต เสริมเหล็กถนนกว้าง ๔ ม. ยาว ๕๐๐ ม. หน้า ๐.๑๕ ม. พร้อมลง ลูกรังไหล่ทางสองข้างกว้างตาม สภาพพื้นที่	๒๖๐,๐๐๐	๒๖๐,๐๐๐	๒๖๐,๐๐๐	๒๖๐,๐๐๐	๒๖๐,๐๐๐	ถนน คอนกรีต เสริมเหล็ก จำนวน ๑ เส้น	มีถนนคอนกรีต เสริมเหล็กที่ ประชาชนสามารถ สัญจรไป - มา ได้ สะดวก	กองช่าง
๗๐	ก่อสร้างถนน คสล. หมู่ ๑๓ เส้นข้างวัด -- ศาลากลางบ้าน หลังเก่า	เพื่อให้ประชาชนในพื้นที่ มีเส้นทางคมนาคมที่ สะดวก	โดยทำการก่อสร้างถนนคอนกรีต เสริมเหล็ก ถนนกว้าง ๔ ม. ยาว ๓๐๐ ม. หน้า ๐.๑๕ ม. พร้อมลง ลูกรังไหล่ทางสองข้างกว้างตาม สภาพพื้นที่	๘๐,๐๐๐	-	-	-	-	ถนน คอนกรีต เสริมเหล็ก จำนวน ๑ เส้น	มีถนนคอนกรีต เสริมเหล็กที่ ประชาชนสามารถ สัญจรไป - มา ได้ สะดวก	กองช่าง
๗๑	ก่อสร้างถนน คสล. หมู่ ๑๓ เส้นใต้บ้าน	เพื่อให้ประชาชนในพื้นที่ มีเส้นทางคมนาคมที่ สะดวก	โดยทำการก่อสร้างถนนคอนกรีต เสริมเหล็ก ถนนกว้าง ๔ ม. ยาว ๒๐๐ ม. หน้า ๐.๑๕ ม. พร้อมลง ลูกรังไหล่ทางสองข้างกว้างตาม สภาพพื้นที่	๓๐๐,๐๐๐	๒๓๐,๐๐๐	-	-	-	ถนน คอนกรีต เสริมเหล็ก จำนวน ๑ เส้น	มีถนนคอนกรีต เสริมเหล็กที่ ประชาชนสามารถ สัญจรไป - มา ได้ สะดวก	กองช่าง
๗๒	ก่อสร้างถนน คสล. หมู่ ๑๓ เส้นซอยข้าง บ้านพ่อใหญ่สี(ต่อ จากขบปี ๖๑)	เพื่อให้ประชาชนในพื้นที่ มีเส้นทางคมนาคมที่ สะดวก	โดยทำการก่อสร้างถนนคอนกรีต เสริมเหล็ก ถนนกว้าง ๓ ม. ยาว ๑๒๐ ม. หน้า ๐.๑๕ ม. พร้อมลง ลูกรังไหล่ทางสองข้างกว้างตาม สภาพพื้นที่	-	๒๐,๐๐๐	-	-	-	ถนน คอนกรีต เสริมเหล็ก จำนวน ๑ เส้น	มีถนนคอนกรีต เสริมเหล็กที่ ประชาชนสามารถ สัญจรไป - มา ได้ สะดวก	กองช่าง

รายละเอียดโครงการพัฒนา

แผนพัฒนาท้องถิ่น (พ.ศ. ๒๕๖๖ - ๒๕๗๐)

องค์การบริหารส่วนตำบลจานลาน อำเภอพนา จังหวัดอำนาจเจริญ

แบบ ผ. ๐๒

ที่	โครงการ	วัตถุประสงค์	เป้าหมาย (ผลผลิตของโครงการ)	งบประมาณ					ตัวชี้วัด (KPI)	ผลที่คาดว่าจะได้รับ	หน่วยงาน รับผิดชอบหลัก
				๒๕๖๖ (บาท)	๒๕๖๗ (บาท)	๒๕๖๘ (บาท)	๒๕๖๙ (บาท)	๒๕๗๐ (บาท)			
๗๓	ก่อสร้างถนน คลส. หมู่ ๑๓ เส้นบ้านพ่อประดม - บ้านดอนแดง ช่วงที่ ๑	เพื่อให้ประชาชน ในพื้นที่มีเส้นทาง คมนาคมที่สะดวก	โดยทำการก่อสร้างถนนคอน กรีตเสริมเหล็ก ถนนกว้าง ๓ ม. ยาว ๓๐๐ ม. หน้า ๐.๑๕ ม. พร้อมลงลูกรังให้ล้นทางสอง ข้างกว้างตามสภาพพื้นที่	-	-	๓๐๐,๐๐๐	๒๕๘,๐๐๐	-	ถนนคอนกรีต เสริมเหล็ก เพิ่มขึ้น จำนวน ๑ เส้น	มีถนนคอนกรีต เสริมเหล็กที่ ประชาชนสามารถ สัญจรไป - มา ได้ สะดวก	กองช่าง
๗๔	ก่อสร้างถนน คลส. หมู่ ๑๓ เส้นบ้านพ่อประดม - บ้านดอนแดง ช่วงที่ ๒	เพื่อให้ประชาชน ในพื้นที่มีเส้นทาง คมนาคมที่สะดวก	โดยทำการก่อสร้างถนนคอน กรีตเสริมเหล็ก ถนนกว้าง ๒.๕๐ ม. ยาว ๑๗๐ ม. หน้า ๐.๑๕ ม. พร้อมลงลูกรังให้ล้นทางสอง ข้างกว้างตามสภาพพื้นที่	-	-	-	๒๖๓,๕๐๐	-	ถนนคอนกรีต เสริมเหล็ก เพิ่มขึ้น จำนวน ๑ เส้น	มีถนนคอนกรีต เสริมเหล็กที่ ประชาชนสามารถ สัญจรไป - มา ได้ สะดวก	กองช่าง
๗๕	ก่อสร้างถนน คลส. หมู่ ๑๓ เส้นนาเลิง ช่วงที่ ๑ (จากป้อมน้ำมัน)	เพื่อให้ประชาชน สามารถสัญจรไป - มา ได้สะดวก	โดยทำการก่อสร้างถนนคอน กรีตเสริมเหล็ก ถนนกว้าง ๓.๕๐ ม. ยาว ๔๕๐ ม. หน้า ๐.๑๕ ม. พร้อมลงลูกรังให้ล้นทางสองข้าง กว้างตามสภาพพื้นที่	-	-	๓๕๐,๐๐๐	๓๕๐,๐๐๐	๓๕๐,๐๐๐	ถนนคอนกรีต เสริมเหล็ก เพิ่มขึ้น จำนวน ๑ เส้น	มีถนนคอนกรีต เสริมเหล็กที่ ประชาชนสามารถ สัญจรไป - มา ได้ สะดวก	กองช่าง
๗๖	ก่อสร้างถนน คลส. หมู่ ๑๓ เส้นนาเลิง ช่วงที่ ๒	เพื่อให้ประชาชน สามารถสัญจรไป - มา ได้สะดวก	โดยทำการก่อสร้างถนนคอน กรีตเสริมเหล็ก ถนนกว้าง ๒.๕๐ ม. ยาว ๑๒๒ ม. หน้า ๐.๑๕ ม. พร้อมลงลูกรังให้ล้นทางสอง ข้างกว้างตามสภาพพื้นที่	-	-	-	๑๙๐,๐๐๐	-	ถนนคอนกรีต เสริมเหล็ก เพิ่มขึ้น จำนวน ๑ เส้น	มีถนนคอนกรีต เสริมเหล็กที่ ประชาชนสามารถ สัญจรไป - มา ได้ สะดวก	กองช่าง

รายละเอียดโครงการพัฒนา

แผนพัฒนาท้องถิ่น (พ.ศ. ๒๕๖๖ - ๒๕๗๐)

องค์การบริหารส่วนตำบลจางาน อำเภอบพนา จังหวัดอำนาจเจริญ

แบบ ผ. ๐๒

ที่	โครงการ	วัตถุประสงค์	เป้าหมาย (ผลผลิตของโครงการ)	งบประมาณ					ตัวชี้วัด (KPI)	ผลที่คาดว่าจะได้รับ	หน่วยงาน รับผิดชอบหลัก
				๒๕๖๖ (บาท)	๒๕๖๗ (บาท)	๒๕๖๘ (บาท)	๒๕๖๙ (บาท)	๒๕๗๐ (บาท)			
๓๗	ก่อสร้างถนน คสล. หมู่ ๑๓ เส้นไปบ้าน นายสงวน ปรีณัฐ	เพื่อให้ประชาชนในพื้นที่ที่มีเส้นทางคมนาคมที่สะดวก	โดยทำการก่อสร้างถนนคอนกรีตเสริมเหล็ก ถนนกว้าง ๔ ม. ยาว ๑๐๐ ม. หน้า ๐.๑๕ ม. พร้อมลงลูกรังให้ล้นทางสองข้างกว้างตามสภาพพื้นที่	-	-	-	๒๗๐,๐๐๐	-	ถนนคอนกรีตเสริมเหล็ก จำนวน ๑ เส้น	มีถนนคอนกรีตเสริมเหล็กที่ประชาชนสามารถสัญจรไป - มา ได้สะดวก	กองช่าง
๓๘	ก่อสร้างถนน คสล. หมู่ ๑๔ เส้นทางไปดอนป่าช้า	เพื่อให้ประชาชนในพื้นที่ที่มีเส้นทางคมนาคมที่สะดวก	โดยทำการก่อสร้างถนนคอนกรีตเสริมเหล็ก ถนนกว้าง ๓.๕๐ ม. ยาว ๑๐๐ ม. หน้า ๐.๑๕ ม. พร้อมลงลูกรังให้ล้นทางสองข้างกว้างตามสภาพพื้นที่	๒๓๐,๐๐๐	-	-	-	-	ถนนคอนกรีตเสริมเหล็ก จำนวน ๑ เส้น	มีถนนคอนกรีตเสริมเหล็กที่ประชาชนสามารถสัญจรไป - มา ได้สะดวก	กองช่าง
๓๙	ก่อสร้างถนน คสล. หมู่ ๑๕ เส้นหน้าโรงเรียนชุมชน	เพื่อให้ประชาชนในพื้นที่ที่มีเส้นทางคมนาคมที่สะดวก	โดยทำการก่อสร้างถนนคอนกรีตเสริมเหล็ก ถนนกว้าง ๔ ม. ยาว ๓๐๐ ม. หน้า ๐.๑๕ ม. พร้อมลงลูกรังให้ล้นทางสองข้างกว้างตามสภาพพื้นที่	๗๘๐,๐๐๐	-	-	-	-	ถนนคอนกรีตเสริมเหล็ก จำนวน ๑ เส้น	มีถนนคอนกรีตเสริมเหล็กที่ประชาชนสามารถสัญจรไป - มา ได้สะดวก	กองช่าง
๔๐	ก่อสร้างถนน คสล. หมู่ ๑๕ เส้นตะวันออกหน้าวัดเขตนวนวัดท่า	เพื่อให้ประชาชนในพื้นที่ที่มีเส้นทางคมนาคมที่สะดวก	โดยทำการก่อสร้างถนนคอนกรีตเสริมเหล็ก ถนนกว้าง ๔ ม. ยาว ๒๕๐ ม. หน้า ๐.๑๕ ม. พร้อมลงลูกรังให้ล้นทางสองข้างกว้างตามสภาพพื้นที่	-	๖๕๐,๐๐๐	-	-	-	ถนนคอนกรีตเสริมเหล็ก จำนวน ๑ เส้น	มีถนนคอนกรีตเสริมเหล็กที่ประชาชนสามารถสัญจรไป - มา ได้สะดวก	กองช่าง

รายละเอียดโครงการพัฒนา

แบบ ผ. ๐๒

แผนพัฒนาท้องถิ่น (พ.ศ. ๒๕๖๖ - ๒๕๗๐)

องค์การบริหารส่วนตำบลลาน อำเภอบพนา จังหวัดอำนาจเจริญ

ที่	โครงการ	วัตถุประสงค์	เป้าหมาย (ผลผลิตของโครงการ)	งบประมาณ				ตัวชี้วัด (KPI)	ผลที่คาดว่าจะได้รับ	หน่วยงาน รับผิดชอบหลัก
				๒๕๖๖ (บาท)	๒๕๖๗ (บาท)	๒๕๖๘ (บาท)	๒๕๖๙ (บาท)			
๘๑	ซ่อมแซมถนน คสล. หมู่ ๑๕ เส้นบ้านหนองหัวลิง - บ้านนาแวง	เพื่อให้ประชาชนในพื้นที่มีเส้นทางคมนาคมที่สะดวก	โดยทำการซ่อมแซมถนนคอนกรีตด้วยแอสฟัลต์ติกส์สำเร็จรูป จุดที่ ๒ ถนนกว้าง ๐.๕๐ ม. ยาว ๔ ม. จุดที่ ๒ ถนนกว้าง ๐.๕๐ ม. ยาว ๔ ม. จุดที่ ๓ ถนนกว้าง ๐.๕๐ ม. ยาว ๔ ม. จุดที่ ๔ ถนนกว้าง ๐.๕๐ ม. ยาว ๔ ม. จุดที่ ๕ ถนนกว้าง ๐.๕๐ ม. ยาว ๔ ม. จุดที่ ๖ ถนนกว้าง ๐.๕๐ ม. ยาว ๔ ม.	๕๐,๐๐๐	-	-	-	ถนนคอนกรีตเสริมเหล็ก จำนวน ๑ เส้น	มีถนนคอนกรีตเสริมเหล็กที่ประชาชนสามารถสัญจรไป - มา ได้สะดวก	กองช่าง
๘๒	ก่อสร้างถนน คสล. หมู่ ๑๕ เส้นไปหนองเทา	เพื่อให้ประชาชนในพื้นที่มีเส้นทางคมนาคมที่สะดวก	โดยทำการก่อสร้างถนนคอนกรีตเสริมเหล็ก ถนนกว้าง ๓.๕๐ ม. ยาว ๓๐๐ ม. ทน ๐.๑๕ ม. พร้อมลงคู่อรั้งไหล่ทางสองข้างกว้างตามสภาพพื้นที่	๔๐๐,๐๐๐	๔๐๐,๐๐๐	-	-	ถนนคอนกรีตเสริมเหล็ก จำนวน ๑ เส้น	มีถนนคอนกรีตเสริมเหล็กที่ประชาชนสามารถสัญจรไป - มา ได้สะดวก	กองช่าง
๘๓	ก่อสร้างถนน คสล. หมู่ ๑๕ เส้นไปดอนบาก	เพื่อให้ประชาชนในพื้นที่มีเส้นทางคมนาคมที่สะดวก	โดยทำการก่อสร้างถนนคอนกรีตเสริมเหล็ก ถนนกว้าง ๓ ม. ยาว ๓๐๐ ม. ทน ๐.๑๕ ม. พร้อมลงคู่อรั้งไหล่ทางสองข้างกว้างตามสภาพพื้นที่	๓๐๐,๐๐๐	๓๐๐,๐๐๐	-	-	ถนนคอนกรีตเสริมเหล็ก จำนวน ๑ เส้น	มีถนนคอนกรีตเสริมเหล็กที่ประชาชนสามารถสัญจรไป - มา ได้สะดวก	กองช่าง

รายละเอียดโครงการพัฒนา

แผนพัฒนาท้องถิ่น (พ.ศ. ๒๕๖๖ - ๒๕๗๐)

องค์การบริหารส่วนตำบลลาน อำเภอลำปาง จังหวัดลำปาง

แบบ ผ. ๐๒

ที่	โครงการ	วัตถุประสงค์	เป้าหมาย (ผลผลิตของโครงการ)	งบประมาณ					ตัวชี้วัด (KPI)	ผลที่คาดว่าจะได้รับ	หน่วยงาน รับผิดชอบหลัก
				๒๕๖๖ (บาท)	๒๕๖๗ (บาท)	๒๕๖๘ (บาท)	๒๕๖๙ (บาท)	๒๕๗๐ (บาท)			
๘๔	ก่อสร้างถนน คสล. หมู่ ๑๖ เส้นบ้าน น้อยหม้อทอง - บ้านอยู่อย่าง	เพื่อให้ประชาชนในพื้นที่มีเส้นทางคมนาคมที่สะดวก	โดยทำการก่อสร้างถนนคอนกรีตเสริมเหล็ก ถนนกว้าง ๔ ม. ยาว ๘๐๐ ม. หนา ๐.๑๕ ม. พร้อมลงลูกรังไหล่ทางสองข้างกว้างตามสภาพพื้นที่	๔๑๖,๐๐๐	๔๑๖,๐๐๐	๔๑๖,๐๐๐	๔๑๖,๐๐๐	๔๑๖,๐๐๐	ถนนคอนกรีตเสริมเหล็กจำนวน ๑ เส้น	มีถนนคอนกรีตเสริมเหล็กที่ประชาชนสามารถสัญจรไป - มา ได้สะดวก	กองช่าง
๘๕	ก่อสร้างถนน คสล. หมู่ ๑๖ ซอยนาโพธิ์ พนม ไปวังแคน	เพื่อให้ประชาชนในพื้นที่มีเส้นทางคมนาคมที่สะดวก	โดยทำการก่อสร้างถนนคอนกรีตเสริมเหล็ก กว้าง ๓ ม. ยาว ๕๒๒ ม. หนา ๐.๑๕ ม. พร้อมลงลูกรังไหล่ทางสองข้างกว้างตามสภาพพื้นที่	๕๐๐,๐๐๐	๔๗๐,๐๐๐	-	-	-	ถนนคอนกรีตเสริมเหล็กเพิ่มขึ้นจำนวน ๑ เส้น	มีถนนคอนกรีตเสริมเหล็กที่ประชาชนสามารถสัญจรไป - มา ได้สะดวก	กองช่าง
๘๖	ก่อสร้างถนน คสล. หมู่ ๑๖ เส้นหอมหวาน	เพื่อให้ประชาชนในพื้นที่มีเส้นทางคมนาคมที่สะดวก	โดยทำการก่อสร้างถนนคอนกรีตเสริมเหล็ก ถนนกว้าง ๓ ม. ยาว ๑๐๐ ม. หนา ๐.๑๕ ม. พร้อมลงลูกรังไหล่ทางสองข้างกว้างตามสภาพพื้นที่	-	-	๑๘๖,๐๐๐	-	-	ถนนคอนกรีตเสริมเหล็กเพิ่มขึ้นจำนวน ๑ เส้น	มีถนนคอนกรีตเสริมเหล็กที่ประชาชนสามารถสัญจรไป - มา ได้สะดวก	กองช่าง

๐๕๓

รายละเอียดโครงการพัฒนา

แผนพัฒนาท้องถิ่น (พ.ศ. ๒๕๖๖ - ๒๕๗๐)

องค์การบริหารส่วนตำบลลานลาน อำเภอพนา จังหวัดอำนาจเจริญ

แบบ ผ. ๐๒

ที่	โครงการ	วัตถุประสงค์	เป้าหมาย (ผลผลิตของโครงการ)	งบประมาณ					ตัวชี้วัด (KPI)	ผลที่คาดว่าจะได้รับ	หน่วยงาน รับผิดชอบหลัก
				๒๕๖๖ (บาท)	๒๕๖๗ (บาท)	๒๕๖๘ (บาท)	๒๕๖๙ (บาท)	๒๕๗๐ (บาท)			
๘๗	ก่อสร้างถนน คสล. หมู่ ๑๖ เส้นโรงเรียน พนา	เพื่อให้ประชาชนในพื้นที่ ที่มีเส้นทาง คมนาคมที่สะดวก	โดยทำการก่อสร้างถนนคอนกรีต เสริมเหล็ก ถนนกว้าง ๓ ม. ยาว ๑,๐๐๐ ม. หนา ๐.๑๕ ม. พร้อมลง ลูกรังไหลทางสองข้างทางตาม สภาพพื้นที่	-	-	๖๒๐,๐๐๐	๖๒๐,๐๐๐	๖๒๐,๐๐๐	ถนน คอนกรีต เสริมเหล็ก เพิ่มขึ้น จำนวน ๑ เส้น	มีถนนคอนกรีต เสริมเหล็กที่ ประชาชนสามารถ สัญจรไป - มา ได้ สะดวก	กองช่าง
๘๘	ก่อสร้างถนน คสล. หมู่ ๑๖ เส้นดอนกอง	เพื่อให้ประชาชนในพื้นที่ ที่มีเส้นทาง คมนาคมที่สะดวก	โดยทำการก่อสร้างถนนคอนกรีต เสริมเหล็ก ถนนกว้าง ๓ ม. ยาว ๘๘ ม. หนา ๐.๑๕ ม. พร้อมลง ลูกรังไหลทางสองข้างทางตาม สภาพพื้นที่	-	-	-	๑๖๔,๐๐๐	-	ถนน คอนกรีต เสริมเหล็ก เพิ่มขึ้น จำนวน ๑ เส้น	มีถนนคอนกรีต เสริมเหล็กที่ ประชาชนสามารถ สัญจรไป - มา ได้ สะดวก	กองช่าง
๘๙	ก่อสร้างถนน คสล. หมู่ ๑๖ บ้านน้อยหม้อ ทอง - วังแคน	เพื่อให้ประชาชนในพื้นที่ ที่มีเส้นทาง คมนาคมที่สะดวก	โดยทำการก่อสร้างถนนคอนกรีต เสริมเหล็ก ถนนกว้าง ๓ ม. ยาว ๓๐๐ ม. หนา ๐.๑๕ ม. พร้อมลง ลูกรังไหลทางสองข้างทางตาม สภาพพื้นที่	-	-	-	-	๕๘๕,๐๐๐	ถนน คอนกรีต เสริมเหล็ก เพิ่มขึ้น จำนวน ๑ เส้น	มีถนนคอนกรีต เสริมเหล็กที่ ประชาชนสามารถ สัญจรไป - มา ได้ สะดวก	กองช่าง

๑๘๘

รายละเอียดโครงการพัฒนา

แผนพัฒนาท้องถิ่น (พ.ศ. ๒๕๖๖ - ๒๕๗๐)

องค์การบริหารส่วนตำบลลานสาก อำเภอพนา จังหวัดอำนาจเจริญ

แบบ ผ. ๐๒

ที่	โครงการ	วัตถุประสงค์	เป้าหมาย (ผลผลิตของโครงการ)	งบประมาณ				ตัวชี้วัด (KPI)	ผลที่คาดว่าจะได้รับ	หน่วยงาน รับผิดชอบหลัก
				๒๕๖๖ (บาท)	๒๕๖๗ (บาท)	๒๕๖๘ (บาท)	๒๕๗๐ (บาท)			
๔๐	ก่อสร้างถนน คลส. หมู่ ๑๗ เส้นปรับปรุงนกอเป้า - โนนสำราญ	เพื่อให้ประชาชนในพื้นที่มีเส้นทางคมนาคมที่สะดวก	โดยทำการก่อสร้างถนนคอนกรีตเสริมเหล็ก ถนนกว้าง ๔ ม. ยาว ๗๕๐ ม. หน้า ๐.๑๕ ม. พร้อมลงลูกรังไหล่ทางสองข้างกว้างตามสภาพพื้นที่	๔๒๐,๐๐๐	๔๒๐,๐๐๐	๔๒๐,๐๐๐	๔๒๐,๐๐๐	ถนนคอนกรีตเสริมเหล็ก จำนวน ๑ เส้น	มีถนนคอนกรีตเสริมเหล็กที่ประชาชนสามารถสัญจรไป - มา ได้สะดวก	กองช่าง
๔๑	ก่อสร้างถนน คลส. หมู่ ๑๗ ซอยบุญฤดา	เพื่อให้ประชาชนในพื้นที่มีเส้นทางคมนาคมที่สะดวก	โดยทำการก่อสร้างถนนคอนกรีตเสริมเหล็ก ถนนกว้าง ๓ ม. ยาว ๑๐๐ ม. หน้า ๐.๑๕ ม. พร้อมลงลูกรังไหล่ทางสองข้างกว้างตามสภาพพื้นที่	๒๐๐,๐๐๐	-	-	-	ถนนคอนกรีตเสริมเหล็ก จำนวน ๑ เส้น	มีถนนคอนกรีตเสริมเหล็กที่ประชาชนสามารถสัญจรไป - มา ได้สะดวก	กองช่าง
๔๒	ก่อสร้างถนน คลส. หมู่ ๑๗ เส้นตัดใหม่ - หน้าบ้านผู้ใหญ่บ้าน	เพื่อให้ประชาชนในพื้นที่มีเส้นทางคมนาคมที่สะดวก	โดยทำการก่อสร้างถนนคอนกรีตเสริมเหล็ก ถนนกว้าง ๔ ม. ยาว ๑๕๐ ม. หน้า ๐.๑๕ ม. พร้อมลงลูกรังไหล่ทางสองข้างกว้างตามสภาพพื้นที่	๓๕๐,๐๐๐	-	-	-	ถนนคอนกรีตเสริมเหล็ก จำนวน ๑ เส้น	มีถนนคอนกรีตเสริมเหล็กที่ประชาชนสามารถสัญจรไป - มา ได้สะดวก	กองช่าง
๔๓	ก่อสร้างถนน คลส. หมู่ ๑๗ เส้นจากบ้านจาน ลาน - ดุหลอง	เพื่อให้ประชาชนในพื้นที่มีเส้นทางคมนาคมที่สะดวก	โดยทำการก่อสร้างถนนคอนกรีตเสริมเหล็ก ถนนกว้าง ๔ ม. ยาว ๑,๐๐๐ ม. หน้า ๐.๑๕ ม. พร้อมลงลูกรังไหล่ทางสองข้างกว้างตามสภาพพื้นที่	๕๒๐,๐๐๐	๕๒๐,๐๐๐	๕๒๐,๐๐๐	๕๒๐,๐๐๐	ถนนคอนกรีตเสริมเหล็ก จำนวน ๑ เส้น	มีถนนคอนกรีตเสริมเหล็กที่ประชาชนสามารถสัญจรไป - มา ได้สะดวก	กองช่าง



รายละเอียดโครงการพัฒนา

แผนพัฒนาท้องถิ่น (พ.ศ. ๒๕๖๖ - ๒๕๗๐)

องค์การบริหารส่วนตำบลจางลาน อำเภอบพนา จังหวัดอำนาจเจริญ

แบบ ผ. ๐๒

ที่	โครงการ	วัตถุประสงค์	เป้าหมาย (ผลผลิตของโครงการ)	งบประมาณ					ตัวชี้วัด (KPI)	ผลที่คาดว่าจะได้รับ	หน่วยงาน รับผิดชอบหลัก
				๒๕๖๖ (บาท)	๒๕๖๗ (บาท)	๒๕๖๘ (บาท)	๒๕๖๙ (บาท)	๒๕๗๐ (บาท)			
๔๔	ก่อสร้างถนน คสล. หมู่ ๑๘ เส้นทางมิตรภาพ	เพื่อให้ประชาชนในพื้นที่มีเส้นทางคมนาคมที่สะดวก	โดยทำการก่อสร้างถนนคอนกรีตเสริมเหล็ก ถนนกว้าง ๔ ม. ยาว ๒,๔๐๐ ม. หน้า ๐.๑๕ ม. พร้อมลูกครึ่งไหล่ทางสองข้างกว้างตามสภาพพื้นที่	๑,๒๔๘,๐๐๐	๑,๒๔๘,๐๐๐	๑,๒๔๘,๐๐๐	๑,๒๔๘,๐๐๐	๑,๒๔๘,๐๐๐	ถนนคอนกรีตเสริมเหล็กจำนวน ๑ เส้น	มีถนนคอนกรีตเสริมเหล็กที่ประชาชนสามารถสัญจรไป - มา ได้สะดวก	กองช่าง
๔๕	ก่อสร้างถนน คสล. หมู่ ๑๘ เส้นทางมิตรภาพ	เพื่อให้ประชาชนในพื้นที่มีเส้นทางคมนาคมที่สะดวก	โดยทำการก่อสร้างถนนคอนกรีตเสริมเหล็ก ถนนกว้าง ๓ ม. ยาว ๑,๐๐๐ ม. หน้า ๐.๑๕ ม. พร้อมลูกครึ่งไหล่ทางสองข้างกว้างตามสภาพพื้นที่	๓๙๐,๐๐๐	๓๙๐,๐๐๐	๓๙๐,๐๐๐	๓๙๐,๐๐๐	๓๙๐,๐๐๐	ถนนคอนกรีตเสริมเหล็กจำนวน ๑ เส้น	มีถนนคอนกรีตเสริมเหล็กที่ประชาชนสามารถสัญจรไป - มา ได้สะดวก	กองช่าง
๔๖	ก่อสร้างถนน คสล. หมู่ ๑๘ เส้นทางมิตรภาพ	เพื่อให้ประชาชนในพื้นที่มีเส้นทางคมนาคมที่สะดวก	โดยทำการก่อสร้างถนนคอนกรีตเสริมเหล็ก ถนนกว้าง ๓ ม. ยาว ๔๑ ม. หน้า ๐.๑๕ ม. พร้อมลูกครึ่งไหล่ทางสองข้างกว้างตามสภาพพื้นที่	๘๐,๐๐๐	-	-	-	-	ถนนคอนกรีตเสริมเหล็กเพิ่มขึ้นจำนวน ๑ เส้น	มีถนนคอนกรีตเสริมเหล็กที่ประชาชนสามารถสัญจรไป - มา ได้สะดวก	กองช่าง
๔๗	ก่อสร้างถนน คสล. หมู่ ๑๘ เส้นทางมิตรภาพ	เพื่อให้ประชาชนในพื้นที่มีเส้นทางคมนาคมที่สะดวก	โดยทำการก่อสร้าง คสล. เพื่อขยายไหล่ทาง กว้างข้างละ ๑ ม. ยาว ๓๐๐ ม. หน้า ๐.๑๕ ม. พร้อมลูกครึ่งไหล่ทางสองข้างกว้างตามสภาพพื้นที่	-	๒๐๐,๐๐๐	-	-	-	ถนนคอนกรีตเสริมเหล็กมีความกว้างขึ้นจำนวน ๑ เส้น	มีถนนคอนกรีตเสริมเหล็กที่ประชาชนสามารถสัญจรไป - มา ได้สะดวก	กองช่าง

รายละเอียดโครงการพัฒนา

แผนพัฒนาท้องถิ่น (พ.ศ. ๒๕๖๖ - ๒๕๗๐)

องค์การบริหารส่วนตำบลจวนลาน อำเภอพนา จังหวัดอำนาจเจริญ

แบบ ผ. ๐๒

ที่	โครงการ	วัตถุประสงค์	เป้าหมาย (ผลผลิตของโครงการ)	งบประมาณ					ตัวชี้วัด (KPI)	ผลที่คาดว่าจะได้รับ	หน่วยงาน รับผิดชอบหลัก
				๒๕๖๖ (บาท)	๒๕๖๗ (บาท)	๒๕๖๘ (บาท)	๒๕๖๙ (บาท)	๒๕๗๐ (บาท)			
๙๘	ก่อสร้างถนน คสล. เส้นข้างสวนเกษตร อบต.จวนลาน	เพื่อให้ประชาชนในพื้นที่ ที่มีเส้นทาง คมนาคมที่สะดวก	โดยทำการก่อสร้างถนนคอนกรีต เสริมเหล็ก ถนนกว้าง ๕ ม. ยาว ๖๕ ม.หนา ๐.๑๕ ม. พร้อมลงลูกรัง ไหล่ทางสองข้างกว้างตามสภาพ พื้นที่	๒๒๐,๐๐๐	-	-	-	-	ถนนคอนกรีต เสริมเหล็ก เพิ่มขึ้นจำนวน ๑ เส้น	มีถนนคอนกรีต เสริมเหล็กที่ ประชาชนสามารถ สัญจรไป - มา ได้ สะดวก	กองช่าง
๙๙	ก่อสร้างถนน คสล. เอนกประสงค์ ข้างสนามกีฬาหน้า สำนักงาน อบต. จวนลาน	เพื่อใช้ประกอบ กิจกรรมต่าง ๆ	โดยทำการก่อสร้างถนนคอนกรีต เสริมเหล็ก ถนนกว้าง ๒๐ ม. ยาว ๔๕ ม.หนา ๐.๑๐ ม.	-	๕๙๐,๐๐๐	-	-	-	ถนนคอนกรีต เสริมเหล็ก ๑ แห่ง	มีสถานที่ใช้ ประกอบกิจกรรม ต่าง ๆ	กองช่าง

รายละเอียดโครงการพัฒนา  
แผนพัฒนาท้องถิ่น (พ.ศ. ๒๕๖๖ - ๒๕๗๐)

องค์การบริหารส่วนตำบลจางลาน อำเภอกงหรา จังหวัดอำนาจเจริญ

- ก. ยุทธศาสตร์จังหวัดที่ ๒ การส่งเสริมและพัฒนาเศรษฐกิจ การค้า การลงทุนและบริการของจังหวัด เพื่อสร้างอาชีพ และรายได้ให้แก่ชุมชนสามารถแข่งขันและพึ่งตนเองได้
- ข. ยุทธศาสตร์การพัฒนาขององค์กรปกครองส่วนท้องถิ่นในเขตจังหวัดที่ ๑ ยุทธศาสตร์การพัฒนาคุณภาพชีวิตของประชาชน ให้เป็นสังคมเมืองน่าอยู่  
ยุทธศาสตร์การพัฒนาของ อบต.จางลาน ที่ ๑ การพัฒนาคุณภาพชีวิตประชาชน ให้เป็นสังคมน่าอยู่  
แผนงานอุตสาหกรรมและการโยธา : งานก่อสร้าง  
ประเภทถนน แอสฟัลติกคอนกรีต

ที่	โครงการ	วัตถุประสงค์	เป้าหมาย (ผลผลิตของโครงการ)	งบประมาณ					ตัวชี้วัด (KPI)	ผลที่คาดว่าจะได้รับ	หน่วยงาน รับผิดชอบหลัก
				๒๕๖๖ (บาท)	๒๕๖๗ (บาท)	๒๕๖๘ (บาท)	๒๕๖๙ (บาท)	๒๕๗๐ (บาท)			
๑	ปรับปรุงผิวจราจร จากถนน คสล. เป็นถนนแอสฟัลติกคอนกรีต หมู่ ๑ เส้นบ้านจางลาน - บ้านฝั่ง	เพื่อให้ประชาชนสามารถสัญจรไป - มา ได้สะดวก	ปรับปรุงผิวจราจร จากถนน คสล. เป็นถนนแอสฟัลติกคอนกรีต ยาว ๑,๓๒๐ เมตร หน้า ๐.๐๔ เมตร	๕๙๐,๐๐๐	๕๙๐,๐๐๐	๕๙๐,๐๐๐	๕๙๐,๐๐๐	-	ถนนมีสภาพดีขึ้น จำนวน ๑ เส้น	มีถนนที่มีสภาพดี ให้ประชาชนสามารถสัญจรไป - มา ได้สะดวก	กองช่าง
๒	ปรับปรุงผิวจราจร จากถนน คสล. เป็นถนนแอสฟัลติกคอนกรีต หมู่ ๓ เส้นศาลากลางบ้าน ไปตอนตำบลประพณี	เพื่อให้ประชาชนสามารถสัญจรไป - มา ได้สะดวก	ปรับปรุงผิวจราจร จากถนน คสล. เป็นถนนแอสฟัลติกคอนกรีต ยาว ๓๐๐ เมตร หน้า ๐.๐๔ เมตร	๕๐๐,๐๐๐	-	-	-	-	ถนนมีสภาพดีขึ้น จำนวน ๑ เส้น	มีถนนที่มีสภาพดี ให้ประชาชนสามารถสัญจรไป - มา ได้สะดวก	กองช่าง
๓	ปรับปรุงผิวจราจร จากถนน คสล. เป็นถนนแอสฟัลติกคอนกรีต หมู่ ๓ เส้นบ้านนางจันทิราศรี - บ้านนายโรจน์ศักดิ์ สิมภพ	เพื่อให้ประชาชนสามารถสัญจรไป - มา ได้สะดวก	ปรับปรุงผิวจราจร จากถนน คสล. เป็นถนนแอสฟัลติกคอนกรีต ยาว ๑๐๐ เมตร หน้า ๐.๐๔ เมตร	-	๑๖๐,๐๐๐	-	-	-	ถนนมีสภาพดีขึ้น จำนวน ๑ เส้น	มีถนนที่มีสภาพดี ให้ประชาชนสามารถสัญจรไป - มา ได้สะดวก	กองช่าง

รายละเอียดโครงการพัฒนา

แผนพัฒนาท้องถิ่น (พ.ศ. ๒๕๖๖ - ๒๕๗๐)

องค์การบริหารส่วนตำบลลานลาน อำเภอพนม จังหวัดอำนาจเจริญ

แบบ ผ. ๐๒

ที่	โครงการ	วัตถุประสงค์	เป้าหมาย (ผลผลิตของโครงการ)	งบประมาณ				ตัวชี้วัด (KPI)	ผลที่คาดว่าจะได้รับ	หน่วยงาน รับผิดชอบหลัก
				๒๕๖๖ (บาท)	๒๕๖๗ (บาท)	๒๕๖๘ (บาท)	๒๕๖๙ (บาท)			
๔	ปรับปรุงผิวจราจร จากถนน คลส. เป็นถนนแอสฟัลติกที่คอนกรีต หมู่ ๓ ซอยสุพรรณสามัคคี	เพื่อให้ประชาชนสามารถสัญจรไป - มา ได้สะดวก	ปรับปรุงผิวจราจร จากถนน คลส. เป็นถนนแอสฟัลติกที่คอนกรีต กว้าง ๔.๐๐ เมตร ยาว ๑๐๐ เมตร หนา ๐.๑๔ เมตร	๑๖๐,๐๐๐	-	-	-	ถนนมีสภาพดีขึ้น จำนวน ๑ เส้น	มีถนนที่มีสภาพดี ให้ประชาชนสามารถสัญจรไป - มา ได้สะดวก	กองช่าง
๕	ปรับปรุงผิวจราจร จากถนน คลส. เป็นถนนแอสฟัลติกที่คอนกรีต หมู่ ๓ ซอยพรหมจันทร์ - บ้านผู้ใหญ่บ้าน	เพื่อให้ประชาชนสามารถสัญจรไป - มา ได้สะดวก	ปรับปรุงผิวจราจร จากถนน คลส. เป็นถนนแอสฟัลติกที่คอนกรีต กว้าง ๔ เมตร ยาว ๔๐๐ เมตร หนา ๐.๑๔ เมตร	-	-	๖๐๐,๐๐๐	-	ถนนมีสภาพดีขึ้น จำนวน ๑ เส้น	มีถนนที่มีสภาพดี ให้ประชาชนสามารถสัญจรไป - มา ได้สะดวก	กองช่าง
๖	ปรับปรุงผิวจราจร จากถนน คลส. เป็นถนนแอสฟัลติกที่คอนกรีต หมู่ ๕ เส้นรอบหมู่บ้านดอนแดง	เพื่อให้ประชาชนสามารถสัญจรไป - มา ได้สะดวก	ปรับปรุงผิวจราจร จากถนน คลส. เป็นถนนแอสฟัลติกที่คอนกรีต กว้าง ๔ เมตร ยาว ๕๐๐ เมตร หนา ๐.๑๔ เมตร	๓๕๐,๐๐๐	-	-	-	ถนนมีสภาพดีขึ้น จำนวน ๑ เส้น	มีถนนที่มีสภาพดี ให้ประชาชนสามารถสัญจรไป - มา ได้สะดวก	กองช่าง

รายละเอียดโครงการพัฒนา

แผนพัฒนาท้องถิ่น (พ.ศ. ๒๕๖๖ - ๒๕๗๐)

องค์การบริหารส่วนตำบลจานกลาง อำเภอพนา จังหวัดอำนาจเจริญ

แบบ ผ. ๐๒

ที่	โครงการ	วัตถุประสงค์	เป้าหมาย (ผลผลิตของโครงการ)	งบประมาณ					ตัวชี้วัด (KPI)	ผลที่คาดว่าจะได้รับ	หน่วยงาน รับผิดชอบหลัก
				๒๕๖๖ (บาท)	๒๕๖๗ (บาท)	๒๕๖๘ (บาท)	๒๕๖๙ (บาท)	๒๕๗๐ (บาท)			
๗	ปรับปรุงผิวจราจร คสล. เดิมเป็นผิวจราจรแอสฟัลท์ติกคอนกรีต หมู่ ๗ เส้นศรีคุณ -หนองตั้ง	เพื่อให้ประชาชนในพื้นที่มีเส้นทางคมนาคมที่สะดวก	ปรับปรุงผิวจราจรจากถนนคสล.เป็นผิวจราจรแอสฟัลท์ติกคอนกรีต ขนาดผิวจราจรกว้าง ๔ ม. ยาว ๓๑๐ ม. หน้า ๐.๐๔ ม.	๕๐๐,๐๐๐	๔๘๐,๐๐๐	-	-	-	ถนนมีสภาพดีขึ้น จำนวน ๑ เส้น	มีถนนที่มีสภาพดี ประชาชนสามารถสัญจรไป - มา ได้สะดวก	กองช่าง
๘	ปรับปรุงผิวจราจร คสล. เดิมเป็นผิวจราจรแอสฟัลท์ติกคอนกรีต หมู่ ๗ เส้นหน้าวัด	เพื่อให้ประชาชนในพื้นที่มีเส้นทางคมนาคมที่สะดวก	ปรับปรุงผิวจราจร จากถนนคสล.เป็นผิวจราจรแอสฟัลท์ติกคอนกรีต ขนาดผิวจราจรกว้าง ๔ ม. ยาว ๓๐๐ ม. หน้า ๐.๐๔ ม.	-	-	-	๘๒๐,๐๐๐	-	ถนนมีสภาพดีขึ้น จำนวน ๑ เส้น	มีถนนที่มีสภาพดี ประชาชนสามารถสัญจรไป - มา ได้สะดวก	กองช่าง
๙	ปรับปรุงผิวจราจร คสล. เดิม เป็นผิวจราจร แอสฟัลติกคอนกรีต เส้นบ้านนาแวง หมู่ ๘ ไปเชื่อมต่อสามแยกนาสะแบบงไปอุ้มยาง	เพื่อให้ประชาชนในพื้นที่มีเส้นทางคมนาคมที่สะดวก	ปรับปรุงผิวจราจร จากถนนคสล. เป็นถนนแอสฟัลติกคอนกรีต ผิวจราจรกว้าง ๕ ม. ยาว ๑,๑๐๐ ม. หน้า ๐.๐๔ ม.	-	-	๗๐๐,๐๐๐	๗๐๐,๐๐๐	๗๐๐,๐๐๐	ถนนมีสภาพดีขึ้น จำนวน ๑ เส้น	มีถนนที่มีสภาพดี ประชาชนสามารถสัญจรไป - มา ได้สะดวก	กองช่าง
๑๐	ปรับปรุงผิวจราจร คสล. เดิม เป็นผิวจราจร แอสฟัลติกคอนกรีต เส้น เชื่อมต่อบ้านนาแวง หมู่ ๘ ไปบ้านหนองหัวลิง หมู่ ๑๕	เพื่อให้ประชาชนในพื้นที่มีเส้นทางคมนาคมที่สะดวก	ปรับปรุงผิวจราจร จากถนนคสล. เป็นถนนแอสฟัลติกคอนกรีต ผิวจราจรกว้าง ๕ ม. ยาว ๙๐๐ ม. หน้า ๐.๐๔ ม.	๘๕๕,๐๐๐	๘๕๕,๐๐๐	-	-	-	ถนนมีสภาพดีขึ้น จำนวน ๑ เส้น	มีถนนที่มีสภาพดี ประชาชนสามารถสัญจรไป - มา ได้สะดวก	กองช่าง

รายละเอียดโครงการพัฒนา  
แผนพัฒนาท้องถิ่น (พ.ศ. ๒๕๖๖ - ๒๕๗๐)  
องค์การบริหารส่วนตำบลจวนกลาง อำเภอพนา จังหวัดอำนาจเจริญ

ที่	โครงการ	วัตถุประสงค์	เป้าหมาย (ผลผลิตของโครงการ)	งบประมาณ					ตัวชี้วัด (KPI)	ผลที่คาดว่าจะได้รับ	หน่วยงาน รับผิดชอบหลัก
				๒๕๖๖ (บาท)	๒๕๖๗ (บาท)	๒๕๖๘ (บาท)	๒๕๖๙ (บาท)	๒๕๗๐ (บาท)			
๑๑	ปรับปรุงผิวจราจร คลส. เดิม เป็นผิวจราจรแอส-ฟัลติกที่คอนกรีต หมู่ ๑๐ เส้นหน้าบ้าน นายศุภนัย ทนงค์ ไปข้างโรงเรียน บ้านสร้อย ช่วงที่ ๑	เพื่อให้ประชาชนในพื้นที่มีเส้นทางคมนาคมที่สะดวก	ปรับปรุงผิวจราจร จากถนน คลส. เป็นถนนแอสฟัลติกที่คอนกรีต ผิวจราจรกว้าง ๓ ม. ยาว ๗๖ ม. หน้า ๐.๐๔ ม.	-	-	-	-	-	ถนนมีสภาพดีขึ้น จำนวน ๑ เส้น	มีถนนที่มีสภาพดี ประชาชนสามารถสัญจรไป - มา ได้ สะดวก	กองช่าง
๑๒	ปรับปรุงผิวจราจร คลส. เดิม เป็นผิวจราจรแอส-ฟัลติกที่คอนกรีต หมู่ ๑๐ เส้นหน้าบ้าน นายศุภนัย ทนงค์ ไปข้างโรงเรียน บ้านสร้อย ช่วงที่ ๒	เพื่อให้ประชาชนในพื้นที่มีเส้นทางคมนาคมที่สะดวก	ปรับปรุงผิวจราจร จากถนน คลส. เป็นถนนแอสฟัลติกที่คอนกรีต ผิวจราจรกว้าง ๔ ม. ยาว ๑๐๐ ม. หน้า ๐.๐๔ ม.	-	-	-	-	-	ถนนมีสภาพดีขึ้น จำนวน ๑ เส้น	มีถนนที่มีสภาพดี ประชาชนสามารถสัญจรไป - มา ได้ สะดวก	กองช่าง
๑๓	ปรับปรุงผิวจราจร คลส. เดิม เป็นผิวจราจรแอส-ฟัลติกที่คอนกรีต หมู่ ๑๐ เส้นข้างวัด ไป ศพต. บ้านสร้อย	เพื่อให้ประชาชนในพื้นที่มีเส้นทางคมนาคมที่สะดวก	ปรับปรุงผิวจราจร จากถนน คลส. เป็นถนนแอสฟัลติกที่คอนกรีต ผิวจราจรกว้าง ๓ ม. ยาว ๘๓ ม. หน้า ๐.๐๔ ม.	๕๕๐,๐๐๐	-	-	-	-	ถนนมีสภาพดีขึ้น จำนวน ๑ เส้น	มีถนนที่มีสภาพดี ประชาชนสามารถสัญจรไป - มา ได้ สะดวก	กองช่าง
๑๔	ปรับปรุงผิวจราจร คลส. เดิม เป็นผิวจราจรแอสฟัลติกที่คอนกรีต หมู่ ๑๐ เส้นหน้าบ้าน นายประเสริฐ - ต้นมะม่วงหวาน	เพื่อให้ประชาชนในพื้นที่มีเส้นทางคมนาคมที่สะดวก	ปรับปรุงผิวจราจร จากถนน คลส. เป็นถนนแอสฟัลติกที่คอนกรีต ผิวจราจรกว้าง ๔ ม. ยาว ๒๕๐ ม. หน้า ๐.๐๔ ม.	-	-	-	-	-	ถนนมีสภาพดีขึ้น จำนวน ๑ เส้น	มีถนนที่มีสภาพดี ประชาชนสามารถสัญจรไป - มา ได้ สะดวก	กองช่าง

รายละเอียดโครงการพัฒนา

แผนพัฒนาท้องถิ่น (พ.ศ. ๒๕๖๖ - ๒๕๗๐)

องค์การบริหารส่วนตำบลจานกลาง อำเภอพนมทวน จังหวัดอำนาจเจริญ

แบบ ผ. ๐๒

ที่	โครงการ	วัตถุประสงค์	เป้าหมาย (ผลผลิตของโครงการ)	งบประมาณ				ตัวชี้วัด (KPI)	ผลที่คาดว่าจะได้รับ	หน่วยงาน รับผิดชอบหลัก
				๒๕๖๖ (บาท)	๒๕๖๗ (บาท)	๒๕๖๘ (บาท)	๒๕๖๙ (บาท)			
๑๔	ปรับปรุงผิวจราจร คสล. เดิม เป็นผิวจราจร แอส-ฟัลติกท์คอนกรีต หมู่ ๑๐ ซอยไชยวงศ์-สามัคคี	เพื่อให้ประชาชนในพื้นที่มีเส้นทางคมนาคมที่สะดวก	ปรับปรุงผิวจราจร จากถนน คสล. เป็นถนนแอสฟัลติกท์คอนกรีต ผิวจราจรกว้าง ๓.๔๐ ม. ยาว ๑๓๕ ม. หนา ๐.๐๔ ม.	-	-	๒๕๖,๐๐๐	-	ถนนมีสภาพดีขึ้น จำนวน ๑ เส้น	มีถนนที่มีสภาพดี ประชาชนสามารถสัญจรไป - มา ได้สะดวก	กองช่าง
๑๖	ปรับปรุงผิวจราจร คสล. เดิม เป็นผิวจราจร แอส-ฟัลติกท์คอนกรีต หมู่ ๑๐ ซอยลำตาขวานหอม	เพื่อให้ประชาชนในพื้นที่มีเส้นทางคมนาคมที่สะดวก	ปรับปรุงผิวจราจร จากถนน คสล. เป็นถนนแอสฟัลติกท์คอนกรีต ผิวจราจรกว้าง ๓ ม. ยาว ๔๐ ม. หนา ๐.๐๔ ม.	-	-	๘๐,๐๐๐	-	ถนนมีสภาพดีขึ้น จำนวน ๑ เส้น	มีถนนที่มีสภาพดี ประชาชนสามารถสัญจรไป - มา ได้สะดวก	กองช่าง
๑๗	ปรับปรุงผิวจราจร คสล. เดิม เป็นผิวจราจร แอส-ฟัลติกท์คอนกรีต หมู่ ๑๐ เส้นทางเก่า สี่หา - หน้าวัด บัมนันน์หยุดเจริญ	เพื่อให้ประชาชนในพื้นที่มีเส้นทางคมนาคมที่สะดวก	ปรับปรุงผิวจราจร จากถนน คสล. เป็นถนนแอสฟัลติกท์คอนกรีต ผิวจราจรกว้าง ๓ ม. ยาว ๕๙ ม. หนา ๐.๐๔ ม.	-	-	๑๐๐,๐๐๐	-	ถนนมีสภาพดีขึ้น จำนวน ๑ เส้น	มีถนนที่มีสภาพดี ประชาชนสามารถสัญจรไป - มา ได้สะดวก	กองช่าง
๑๘	ปรับปรุงผิวจราจร คสล. เดิม เป็นผิวจราจร แอส-ฟัลติกท์คอนกรีต หมู่ ๑๐ เส้นทางบ้านนางเฝ้าไร่ คำมูล-บ้านช่างกอบ	เพื่อให้ประชาชนในพื้นที่มีเส้นทางคมนาคมที่สะดวก	ปรับปรุงผิวจราจร จากถนน คสล. เป็นถนนแอสฟัลติกท์คอนกรีต ผิวจราจรกว้าง ๓ ม. ยาว ๘๒ ม. หนา ๐.๐๔ ม.	-	-	๑๕๐,๐๐๐	-	ถนนมีสภาพดีขึ้น จำนวน ๑ เส้น	มีถนนที่มีสภาพดี ประชาชนสามารถสัญจรไป - มา ได้สะดวก	กองช่าง

รายละเอียดโครงการพัฒนา

แผนพัฒนาท้องถิ่น (พ.ศ. ๒๕๖๖ - ๒๕๗๐)

องค์การบริหารส่วนตำบลจวนลาน อำเภอพนา จังหวัดอำนาจเจริญ

แบบ ผ. ๐๒

ที่	โครงการ	วัตถุประสงค์	เป้าหมาย (ผลผลิตของโครงการ)	งบประมาณ				ตัวชี้วัด (KPI)	ผลที่คาดว่าจะได้รับ	หน่วยงาน รับผิดชอบหลัก
				๒๕๖๖ (บาท)	๒๕๖๗ (บาท)	๒๕๖๘ (บาท)	๒๕๖๙ (บาท)			
๑๙	ปรับปรุงผิวจราจร คสล. เดิม เป็นผิวจราจร แอส ฟัลติกที่คอนกรีต หมู่ ๑๐ เส้นนาคำกา สีทา - หน้าวัด บัมนำมันหยอด เหรียญ	เพื่อให้ประชาชน ในพื้นที่มีเส้นทาง คมนาคมที่สะดวก	ปรับปรุงผิวจราจร จากถนน คสล. เป็นถนนแอสฟัลติกที่คอนกรีต ผิว จราจรกว้าง ๓ ม. ยาว ๕๙ ม. หนา ๐.๐๔ ม.	-	-	๑๐๐,๐๐๐	๒๕๗๐ (บาท)	ถนนมีสภาพดี ขึ้น จำนวน ๑ เส้น	มีถนนที่มีสภาพดี ประชาชน สามารถสัญจรไป - มา ได้สะดวก	กองช่าง
๒๐	ปรับปรุงผิวจราจร คสล. เดิม เป็นผิวจราจร แอส ฟัลติกที่คอนกรีต หมู่ ๑๐ เส้นข้างบ้านนางเฝียร คำมูล-บ้านช่างกอบ	เพื่อให้ประชาชน ในพื้นที่มีเส้นทาง คมนาคมที่สะดวก	ปรับปรุงผิวจราจร จากถนน คสล. เป็นถนนแอสฟัลติกที่คอนกรีต ผิว จราจรกว้าง ๓ ม. ยาว ๘๒ ม. หนา ๐.๐๔ ม.	-	-	๑๕๐,๐๐๐	-	ถนนมีสภาพดี ขึ้น จำนวน ๑ เส้น	มีถนนที่มีสภาพดี ประชาชน สามารถสัญจรไป - มา ได้สะดวก	กองช่าง
๒๑	ปรับปรุงผิวจราจร คสล. เดิม เป็นผิวจราจร แอส ฟัลติกที่คอนกรีต หมู่ ๑๐ เส้นหน้าบ้าน ช่างกอบ - บ้านนายประสิทธิ์	เพื่อให้ประชาชน ในพื้นที่มีเส้นทาง คมนาคมที่สะดวก	ปรับปรุงผิวจราจร จากถนน คสล. เป็นถนนแอสฟัลติกที่คอนกรีต ผิว จราจรกว้าง ๓ ม. ยาว ๑๙๔ ม. หนา ๐.๐๔ ม.	-	-	๒๕๐,๐๐๐	-	ถนนมีสภาพดี ขึ้น จำนวน ๑ เส้น	มีถนนที่มีสภาพดี ประชาชน สามารถสัญจรไป - มา ได้สะดวก	กองช่าง
๒๒	ปรับปรุงผิวจราจร คสล. เดิม เป็นผิวจราจร แอส ฟัลติกที่คอนกรีต หมู่ ๑๐ เส้นหน้าโรงเรียนโพธิ์ หมอน - ต้นมะม่วงหวาน	เพื่อให้ประชาชน ในพื้นที่มีเส้นทาง คมนาคมที่สะดวก	ปรับปรุงผิวจราจร จากถนน คสล. เป็นถนนแอสฟัลติกที่คอนกรีต ผิว จราจรกว้าง ๓ ม. ยาว ๑๒๗ ม. หนา ๐.๐๔ ม.	-	-	-	๑๘๐,๐๐๐	ถนนมีสภาพดี ขึ้น จำนวน ๑ เส้น	มีถนนที่มีสภาพดี ประชาชน สามารถสัญจรไป - มา ได้สะดวก	กองช่าง

๑๕/๓



รายละเอียดโครงการพัฒนา

แผนพัฒนาท้องถิ่น (พ.ศ. ๒๕๖๖ - ๒๕๗๐)

องค์การบริหารส่วนตำบลจานลาน อำเภอพนม จังหวัดอำนาจเจริญ

แบบ ผ. ๐๒

ที่	โครงการ	วัตถุประสงค์	เป้าหมาย (คุณลักษณะของโครงการ)	งบประมาณ					ตัวชี้วัด (KPI)	ผลที่คาดว่าจะได้รับ	หน่วยงาน รับผิดชอบหลัก
				๒๕๖๖ (บาท)	๒๕๖๗ (บาท)	๒๕๖๘ (บาท)	๒๕๖๙ (บาท)	๒๕๗๐ (บาท)			
๒๓	ปรับปรุงผิวจราจร คลส. เดิม เป็นผิวจราจร แอสฟัลติกที่คอนกรีต หมู่ ๑๐ เส้นไร่ไฟ - ซ่างวัน	เพื่อให้ประชาชนในพื้นที่มีเส้นทางคมนาคมที่สะดวก	ปรับปรุงผิวจราจร จากถนน คลส. เป็นถนนแอสฟัลติกที่คอนกรีต ผิวจราจรกว้าง ๓ ม. ยาว ๑๗๐ ม. หน้า ๐.๐๔ ม.	-	-	-	-	๒๓๐,๐๐๐	ถนนมีสภาพดีขึ้น จำนวน ๑ เส้น	มีถนนที่มีสภาพดี ประชาชนสามารถสัญจรไป - มา ได้ สะดวก	กองช่าง
๒๔	ปรับปรุงผิวจราจร คลส. เดิม เป็นผิวจราจร แอสฟัลติกที่คอนกรีต หมู่ ๑๐ เส้นบูรพานอก	เพื่อให้ประชาชนในพื้นที่มีเส้นทางคมนาคมที่สะดวก	ปรับปรุงผิวจราจร จากถนน คลส. เป็นถนนแอสฟัลติกที่คอนกรีต ผิวจราจรกว้าง ๓ ม. ยาว ๑๙๖ ม. หน้า ๐.๐๔ ม.	-	-	-	-	๒๕๐,๐๐๐	ถนนมีสภาพดีขึ้น จำนวน ๑ เส้น	มีถนนที่มีสภาพดี ประชาชนสามารถสัญจรไป - มา ได้ สะดวก	กองช่าง
๒๕	ปรับปรุงผิวจราจร จากถนน คลส. เป็นถนนแอสฟัลติกที่คอนกรีต หมู่ ๑๔ เส้นข้างวัด	เพื่อให้ประชาชนในพื้นที่มีเส้นทางคมนาคมที่สะดวก	ปรับปรุงผิวจราจร จากถนน คลส. เป็นถนนแอสฟัลติกที่คอนกรีต ผิวจราจรกว้าง ๓.๕๐ ม. ยาว ๑๓๐ ม. หน้า ๐.๐๔ ม.	๒๑๐,๐๐๐	-	-	-	-	ถนนมีสภาพดีขึ้น จำนวน ๑ เส้น	มีถนนที่มีสภาพดี ประชาชนสามารถสัญจรไป - มา ได้ สะดวก	กองช่าง
๒๖	ปรับปรุงผิวจราจร คลส. เดิม เป็นผิวจราจร แอสฟัลติกที่คอนกรีต หมู่ ๑๔ เส้นข้างบ้าน นางชนิดา ต.มสุข	เพื่อให้ประชาชนในพื้นที่มีเส้นทางคมนาคมที่สะดวก	ปรับปรุงผิวจราจร จากถนน คลส. เป็นถนนแอสฟัลติกที่คอนกรีต ผิวจราจรกว้าง ๔ ม. ยาว ๒๔๐ ม. หน้า ๐.๐๔ ม.	-	๔๕๐,๐๐๐	-	-	-	ถนนมีสภาพดีขึ้น จำนวน ๑ เส้น	มีถนนที่มีสภาพดี ประชาชนสามารถสัญจรไป - มา ได้ สะดวก	กองช่าง

๑๕/๕

รายละเอียดโครงการพัฒนา

แผนพัฒนาท้องถิ่น (พ.ศ. ๒๕๖๒ - ๒๕๗๐)

องค์การบริหารส่วนตำบลจันทนา อำเภอนาหว้า จังหวัดอำนาจเจริญ

แบบ ผ. ๐๒

ที่	โครงการ	วัตถุประสงค์	เป้าหมาย (ผลผลิตของโครงการ)	งบประมาณ					ตัวชี้วัด (KPI)	ผลที่คาดว่าจะได้รับ	หน่วยงาน รับผิดชอบหลัก
				๒๕๖๖ (บาท)	๒๕๖๗ (บาท)	๒๕๖๘ (บาท)	๒๕๖๙ (บาท)	๒๕๗๐ (บาท)			
๒๗	ปรับปรุงผิวจราจร คล. เดิม เป็นผิวจราจร แอสฟัลติกที่คอนกรีต หมู่ ๑๘ เส้นข้างบ้านนางมณี สิมพงษ์ ถึงบ้าน อ.วรภาพ ผ่าพันธ์	เพื่อให้ประชาชนในพื้นที่มีเส้นทางคมนาคมที่สะดวก	ปรับปรุงผิวจราจร จากถนน คล. เป็นถนนแอสฟัลติกที่คอนกรีต ผิวจราจรกว้าง ๕ ม. ยาว ๓๐๐ ม. หน้า ๐.๐๔ ม.	๕๐๐,๐๐๐	-	-	-	-	ถนนมีสภาพดี ขึ้น จำนวน ๑ เส้น	มีถนนที่มีสภาพดี ให้ประชาชน สามารถสัญจรไป - มา ได้สะดวก	กองช่าง
๒๘	ปรับปรุงผิวจราจร คล. เดิม เป็นผิวจราจร แอสฟัลติกที่คอนกรีต เส้นทาง เข้า - ทางออก อบต. จันทนา	เพื่อให้ประชาชนในพื้นที่มีเส้นทางคมนาคมที่สะดวก	ปรับปรุงผิวจราจร จากถนน คล. เป็นถนนแอสฟัลติกที่คอนกรีต ผิวจราจรกว้าง ๕ ม. ยาว ๘๕๐ ม.	๕๐๐,๐๐๐	๕๐๐,๐๐๐	๒๗๗,๐๐๐-	-	-	ถนนมีสภาพดี ขึ้น จำนวน ๑ เส้น	มีถนนที่มีสภาพดี ให้ประชาชน สามารถสัญจรไป - มา ได้สะดวก	กองช่าง

รายละเอียดโครงการพัฒนา

แผนพัฒนาท้องถิ่น (พ.ศ. ๒๕๖๖ - ๒๕๗๐)

องค์การบริหารส่วนตำบลจางาน อำเภอพวนา จังหวัดอำนาจเจริญ

ก. ยุทธศาสตร์จังหวัดที่ ๒ การส่งเสริมและพัฒนาเศรษฐกิจ การค้า การลงทุนและการบริการของจังหวัด เพื่อสร้างอาชีพ และรายได้ให้แก่ชุมชนสามารถแข่งขันและพึ่งตนเองได้

ข. ยุทธศาสตร์การพัฒนาขององค์กรปกครองส่วนท้องถิ่นในเขตจังหวัดที่ ๑ ยุทธศาสตร์การพัฒนาคุณภาพชีวิตของประชาชน ให้เป็นสังคมเมืองน่าอยู่

ยุทธศาสตร์การพัฒนาของ อบต.จางาน ที่ ๑ การพัฒนาคุณภาพชีวิตประชาชน ให้เป็นสังคมน่าอยู่

แผนงานอุตสาหกรรมและการโยธา : งานก่อสร้าง

ประเภท บล็อกคอนกรีต/สะพาน/ท่อระบายน้ำ

ที่	โครงการ	วัตถุประสงค์	เป้าหมาย (ผลผลิตของโครงการ)	งบประมาณ					ตัวชี้วัด (KPI)	ผลที่คาดว่าจะได้รับ	หน่วยงาน รับผิดชอบหลัก
				๒๕๖๖ (บาท)	๒๕๖๗ (บาท)	๒๕๖๘ (บาท)	๒๕๖๙ (บาท)	๒๕๗๐ (บาท)			
๑	ปรับปรุงทางน้ำคอนกรีต หมู่ ๕	เพื่อให้ น้ำไหลสะดวก น้ำไม่ท่วมขัง	ปรับปรุงทางน้ำ ๑ แห่ง	-	-	-	-	-	น้ำไหลสะดวก น้ำ ไม่ท่วมขัง	ระบบการระบาย น้ำดีขึ้น	กองช่าง
๒	ก่อสร้างบล็อกคอนกรีต บริเวณลำห้วยไร่ หมู่ ๑๐	เพื่อให้ประชาชน ได้รับความปลอดภัย ในการสัญจรไปมา	ก่อสร้างบล็อกคอนกรีต ๑ แห่ง	-	-	-	-	-	ประชาชนไม่ได้รับ ความปลอดภัย ยิ่งขึ้น ในการสัญจร ไปมา	ประชาชนได้รับ ความปลอดภัยใน การสัญจรไปมา	กองช่าง
๓	วางท่อระบายน้ำ หมู่ ๑๒ จากท่อระบายน้ำเดิม - ร่อง น้ำห้วยบ้าน	เพื่อให้ น้ำไหลสะดวก น้ำไม่ท่วมขัง	วางท่อระบายน้ำ ท่อขนาด ๐.๓๐ x ๑.๐๐ ม. พร้อมบ่อพัก ๒๐๐ ม.	-	-	-	-	-	น้ำไหลสะดวก น้ำ ไม่ท่วมขัง	ระบบการระบาย น้ำดีขึ้น	กองช่าง
๔	วางท่อระบายน้ำ หมู่ ๑๒ บริเวณ ร่องคำฝักกุด	เพื่อให้ น้ำไหลสะดวก น้ำไม่ท่วมขัง	วางท่อระบายน้ำ ท่อขนาด ๐.๖๐ x ๑.๐๐ ม. พร้อมบ่อพัก ๒๕๓ ม.	-	-	-	-	-	น้ำไหลสะดวก น้ำ ไม่ท่วมขัง	ระบบการระบาย น้ำดีขึ้น	กองช่าง

รายละเอียดโครงการพัฒนา

แผนพัฒนาท้องถิ่น (พ.ศ. ๒๕๖๖ - ๒๕๗๐)

องค์การบริหารส่วนตำบลจันทนา อำเภอกงหรา จังหวัดอำนาจเจริญ

แบบ ผ. ๐๒

ที่	โครงการ	วัตถุประสงค์	เป้าหมาย (ผลผลิตของโครงการ)	งบประมาณ					ตัวชี้วัด (KPI)	ผลที่คาดว่าจะได้รับ	หน่วยงานรับผิดชอบหลัก
				๒๕๖๖ (บาท)	๒๕๖๗ (บาท)	๒๕๖๘ (บาท)	๒๕๖๙ (บาท)	๒๕๗๐ (บาท)			
๕	โครงการวางท่อระบายน้ำ คลส. หมู่ ๑๒ เส้นล่าง กกกบ	เพื่อให้ท่อระบายน้ำไม่ท่วมขัง	วางท่อระบายน้ำ คลส. ท่อขนาด ๐.๖๐ x ๑.๐๐ ม. พร้อมบ่อพัก ๑๙๗ ม.	-	-	๕๐๐,๐๐๐	๕๐๐,๐๐๐	-	น้ำไหลสะดวก น้ำไม่ท่วมขัง	ระบบการระบายน้ำดีขึ้น	กองช่าง
๖	ก่อสร้างบล็อกรองเท้าคอนกรีต หมู่ ๑๗ บริเวณหนองน้ำ - ออังก้าว	เพื่อให้ประชาชนได้รับความปลอดภัยในการสัญจรไปมา	ก่อสร้างบล็อกรองเท้าคอนกรีต ๑ แห่ง พร้อมยกร่องถนนดินบางช่วง	๕๐๐,๐๐๐	-	-	-	-	ประชาชนได้รับความปลอดภัยยิ่งขึ้น ในการสัญจรไปมา	ประชาชนได้รับความปลอดภัยในการสัญจรไปมา	กองช่าง
๗	ก่อสร้างบล็อกรองเท้าคอนกรีต บริเวณลำห้วยไร่ จุด นานายไสว โมซัคกี้ - นานายสอน อิมทาน หมู่ ๑๘	เพื่อให้ประชาชนได้รับความปลอดภัยในการสัญจรไปมา	ก่อสร้างบล็อกรองเท้าคอนกรีต ๑ แห่ง	๕๐๐,๐๐๐	-	-	-	-	ประชาชนได้รับความปลอดภัยยิ่งขึ้น ในการสัญจรไปมา	ประชาชนได้รับความปลอดภัยในการสัญจรไปมา	กองช่าง
๘	ก่อสร้างบล็อกรองเท้าคอนกรีต บริเวณลำห้วยไร่ จุดนาแม่เฒ่า หมู่ ๑๘	เพื่อให้ประชาชนได้รับความปลอดภัยในการสัญจรไปมา	ก่อสร้างบล็อกรองเท้าคอนกรีต ๑ แห่ง	-	๕๐๐,๐๐๐	-	-	-	ประชาชนได้รับความปลอดภัยยิ่งขึ้น ในการสัญจรไปมา	ประชาชนได้รับความปลอดภัยในการสัญจรไปมา	กองช่าง

รายละเอียดโครงการพัฒนา  
แผนพัฒนาท้องถิ่น (พ.ศ. ๒๕๖๖ - ๒๕๗๐)  
องค์การบริหารส่วนตำบลจวนลาน อำเภอพนา จังหวัดอำนาจเจริญ

- ก. ยุทธศาสตร์จังหวัดที่ ๒ การส่งเสริมและพัฒนาเศรษฐกิจ การค้า การลงทุนและบริการของจังหวัด เพื่อสร้างอาชีพ และรายได้ให้แก่ชุมชนสามารถแข่งขันและพึ่งตนเองได้
- ข. ยุทธศาสตร์การพัฒนาขององค์กรปกครองส่วนท้องถิ่นในเขตจังหวัดที่ ๑ ยุทธศาสตร์การพัฒนาคุณภาพชีวิตของประชาชน ให้เป็นสังคมเมืองน่าอยู่
- ยุทธศาสตร์การพัฒนาของ อบต.จวนลาน ที่ ๑ การพัฒนาคุณภาพชีวิตประชาชน ให้เป็นสังคมน่าอยู่
- แผนงานคณะและชุมชน : งานบำบัดน้ำเสีย

ที่	โครงการ	วัตถุประสงค์	เป้าหมาย (ผลผลิตของโครงการ)	งบประมาณ					ตัวชี้วัด (KPI)	ผลที่คาดว่าจะได้รับ	หน่วยงานรับผิดชอบหลัก
				๒๕๖๖ (บาท)	๒๕๖๗ (บาท)	๒๕๖๘ (บาท)	๒๕๖๙ (บาท)	๒๕๗๐ (บาท)			
๑	ก่อสร้างระบบบำบัดน้ำรูป ตู้ยพร้อมฝาปิดตะแกรง เหล็ก หมู่ ๑ เส้นคู่มือก	บรรเทาความเดือด ร้อนของประชาชน เนื่องจากไม่มีที่ ระบายน้ำทำให้เกิด น้ำท่วมขังในพื้นที่	ก่อสร้างรางระบายน้ำรูป ตู้ยพร้อมฝาปิดตะแกรง เหล็กปริมาณงานยาว ๑๕๕ เมตร กว้าง ๐.๔๑ เมตร ลึก ๐.๓๐ เมตร	๓๙๐,๐๐๐	-	-	-	๒๕๗๐ (บาท)	ลดการเกิดน้ำ ท่วมขังใน หมู่บ้าน ร้อยละ ๘๐	หมู่บ้านมี ระบบระบาย น้ำที่ดี	กองช่าง
๒	ปรับปรุงระบบระบายน้ำ บ้านจวนลาน หมู่ ๑ - สะพานท้ายบ้าน	บรรเทาความเดือด ร้อนของประชาชน เนื่องจากไม่มีที่ ระบายน้ำทำให้เกิด น้ำท่วมขังในพื้นที่	วางท่อระบายน้ำขนาด เส้นผ่าศูนย์กลาง ๐.๔๐ x ๑.๐๐ เมตร ระยะทาง ๑๐๐ เมตร พร้อมบ่อพัก	๒๐๐,๐๐๐	-	-	-	-	ลดการเกิดน้ำ ท่วมขังใน หมู่บ้าน ร้อยละ ๘๐	หมู่บ้านมี ระบบระบาย น้ำที่ดี	กองช่าง
๓	ก่อสร้างรางระบายน้ำรูป ตู้ยพร้อมฝาปิดตะแกรง เหล็ก หมู่ ๑ เส้นหน้าบ้าน นางพญา โสกา	บรรเทาความเดือด ร้อนของประชาชน เนื่องจากไม่มีที่ ระบายน้ำทำให้เกิด น้ำท่วมขังในพื้นที่	ก่อสร้างรางระบายน้ำรูป ตู้ยพร้อมฝาปิดตะแกรง เหล็กปริมาณงานยาว ๒๓๔ เมตร กว้าง ๐.๔๑ เมตร ลึก ๐.๓๐ เมตร	-	๔๖๘,๐๐๐	-	-	-	ลดการเกิดน้ำ ท่วมขังใน หมู่บ้าน ร้อยละ ๘๐	หมู่บ้านมี ระบบระบาย น้ำที่ดี	กองช่าง

รายละเอียดโครงการพัฒนา

แผนพัฒนาท้องถิ่น (พ.ศ. ๒๕๖๖ - ๒๕๗๐)

องค์การบริหารส่วนตำบลจันทนา อำเภอพนม จังหวัดอำนาจเจริญ

แบบ ผ. ๐๒

ที่	โครงการ	วัตถุประสงค์	เป้าหมาย (ผลผลิตของโครงการ)	งบประมาณ				ตัวชี้วัด (KPI)	ผลที่คาดว่าจะได้รับ	หน่วยงาน รับผิดชอบหลัก
				๒๕๖๖ (บาท)	๒๕๖๗ (บาท)	๒๕๖๘ (บาท)	๒๕๖๙ (บาท)			
๗	ก่อสร้างรางระบายน้ำรูป ตัวยูพร้อมฝาปิดตะแกรง เหล็ก หมู่ ๕ เส้นหมู่บ้านนางหลุน - บ้านนายดำเป็น	บรรเทาความเดือดร้อน ของประชาชน เนื่องจากไม่มีที่ระบาย น้ำทำให้เกิดน้ำท่วมซึ่ง ในพื้นที่	ก่อสร้างรางระบายน้ำรูปตัวยู พร้อมฝาปิดตะแกรงเหล็ก ปริมาณงานยาว ๑๓๐ เมตร กว้าง ๐.๔๑ เมตร ลึก ๐.๓๐ เมตร	-	-	-	-	ลดการเกิด น้ำท่วมซึ่งใน หมู่บ้าน ร้อยละ ๘๐	หมู่บ้านมี ระบบ ระบายน้ำที่ ดี	กองช่าง
๘	ก่อสร้างรางระบายน้ำรูป ตัวยูพร้อมฝาปิดตะแกรง เหล็ก หมู่ ๕ เส้นบ้าน พ้อใหญ่พู่	บรรเทาความเดือด ร้อนของประชาชน เนื่องจากไม่มีที่ระบาย น้ำทำให้เกิดน้ำท่วมซึ่ง ในพื้นที่	ก่อสร้างรางระบายน้ำรูปตัวยู พร้อมฝาปิดตะแกรงเหล็ก ปริมาณงานยาว ๑๒๒ เมตร กว้าง ๐.๔๑ เมตร ลึก ๐.๓๐ เมตร	๒๔๔,๐๐๐	-	-	-	ลดการเกิด น้ำท่วมซึ่งใน หมู่บ้าน ร้อยละ ๘๐	หมู่บ้านมี ระบบ ระบายน้ำที่ ดี	กองช่าง
๙	ก่อสร้างรางระบายน้ำรูป ตัวยูพร้อมฝาปิดตะแกรง เหล็ก หมู่ ๕ เส้นหน้า บ้านพ้อใหญ่เพ็ง	บรรเทาความเดือดร้อน ของประชาชน เนื่องจากไม่มีที่ระบาย น้ำทำให้เกิดน้ำท่วมซึ่ง ในพื้นที่	ก่อสร้างรางระบายน้ำรูปตัวยู พร้อมฝาปิดตะแกรงเหล็ก ปริมาณงานยาว ๒๐๐ เมตร กว้าง ๐.๔๑ เมตร ลึก ๐.๓๐ เมตร	-	-	๔๐๐,๐๐๐	-	ลดการเกิด น้ำท่วมซึ่งใน หมู่บ้าน ร้อยละ ๘๐	หมู่บ้านมี ระบบ ระบายน้ำที่ ดี	กองช่าง
๑๐	ก่อสร้างรางระบายน้ำรูป ตัวยูพร้อมฝาปิดตะแกรง เหล็ก หมู่ ๕ เส้นรอบ หมู่บ้าน	บรรเทาความเดือดร้อน ของประชาชน เนื่องจากไม่มีที่ระบาย น้ำทำให้เกิดน้ำท่วมซึ่ง ในพื้นที่	ก่อสร้างรางระบายน้ำรูปตัวยู พร้อมฝาปิดตะแกรงเหล็ก ปริมาณงานยาว ๒๕๐ เมตร กว้าง ๐.๔๑ เมตร ลึก ๐.๓๐ เมตร	-	-	-	๒๕๐,๐๐๐	ลดการเกิด น้ำท่วมซึ่งใน หมู่บ้าน ร้อยละ ๘๐	หมู่บ้านมี ระบบ ระบายน้ำที่ ดี	กองช่าง

รายละเอียดโครงการพัฒนา

แผนพัฒนาท้องถิ่น (พ.ศ. ๒๕๖๖ - ๒๕๗๐)

องค์การบริหารส่วนตำบลจานกลาง อำเภอพาน จังหวัดอำนาจเจริญ

แบบ ผ. ๐๒

ที่	โครงการ	วัตถุประสงค์	เป้าหมาย (ผลผลิตของโครงการ)	งบประมาณ					ตัวชี้วัด (KPI)	ผลที่คาดว่าจะได้รับ	หน่วยงาน รับผิดชอบหลัก
				๒๕๖๖ (บาท)	๒๕๖๗ (บาท)	๒๕๖๘ (บาท)	๒๕๖๙ (บาท)	๒๕๗๐ (บาท)			
๑๑	ก่อสร้างรางระบายน้ำรูป ตัวยูพร้อมฝาปิดตะแกรง เหล็ก หมู่ ๕ เส้นหน้า โรงเรียนดอนแดงนาโหนด	บรรเทาความ เดือดร้อนของ ประชาชน เนื่องจาก ไม่มีที่ระบายน้ำทำให้ เกิดน้ำท่วมขังในพื้นที่	ก่อสร้างรางระบายน้ำรูป ตัวยูพร้อมฝาปิดตะแกรง เหล็ก ปริมาณงานยาว ๒๕๐ เมตร กว้าง ๐.๔๑ เมตร ลึก ๐.๓๐ เมตร	-	-	๒๕๐,๐๐๐	๒๕๐,๐๐๐	๒๕๐,๐๐๐	ลดการเกิดน้ำ ท่วมขังใน หมู่บ้าน ร้อยละ ๘๐	หมู่บ้านมีระบบ ระบายน้ำที่ดี	กองช่าง
๑๒	วางท่อระบายน้ำ หมู่ ๕ เส้นใต้บ้าน	เพื่อให้การระบาย น้ำในหมู่บ้าน ระบายได้ดี ทันเวลา	วางท่อระบายน้ำ ความยาว ๑๙ ม.	-	-	-	๓๐,๐๐๐	-	ลดการเกิดน้ำ ท่วมขังใน หมู่บ้าน ร้อยละ ๘๐	หมู่บ้านมีระบบ ระบายน้ำที่ดี	กองช่าง
๑๓	ก่อสร้างรางระบายน้ำรูป ตัวยูพร้อมฝาปิดตะแกรง เหล็ก หมู่ ๗ เส้นหน้าบ้าน นางบัวใส่ไปบ้านนางวันดี	บรรเทาความเดือด ร้อนของประชาชน เนื่องจากไม่มีที่ระบาย น้ำทำให้เกิดน้ำท่วมขัง ในพื้นที่	ก่อสร้างรางระบายน้ำรูป ตัวยูพร้อมฝาปิดตะแกรง เหล็ก ปริมาณงาน ยาว ๒๕๐ เมตร กว้าง ๐.๔๑ เมตร ลึก ๐.๓๐ เมตร	๒๕๐,๐๐๐	-	๒๕๐,๐๐๐	-	-	ลดการเกิดน้ำ ท่วมขังใน หมู่บ้าน ร้อยละ ๘๐	หมู่บ้านมีระบบ ระบายน้ำที่ดี	กองช่าง
๑๔	วางท่อระบายน้ำ หมู่ ๗ เส้นบ้านหนองสุข ไป ช่องหนองไต้ (ตะวันออก บ้าน)	บรรเทาความเดือด ร้อนของประชาชน เนื่องจากไม่มีที่ระบาย น้ำทำให้เกิดน้ำท่วมขัง ในพื้นที่	วางท่อระบายน้ำ คล.ล. ขนาดเส้นผ่าศูนย์กลาง ๐.๓๐ เมตร ระยะทาง ๓๐๐ เมตร พร้อมบ่อพัก	-	-	๓๐๐,๐๐๐	๓๐๐,๐๐๐	-	ลดการเกิดน้ำ ท่วมขังใน หมู่บ้าน ร้อยละ ๘๐	หมู่บ้านมีระบบ ระบายน้ำที่ดี	กองช่าง

๒๕๖๖

รายละเอียดโครงการพัฒนา

แผนพัฒนาท้องถิ่น (พ.ศ. ๒๕๖๖ - ๒๕๗๐)

องค์การบริหารส่วนตำบลลานสาก อำเภอพนา จังหวัดอำนาจเจริญ

แบบ ผ. ๐๒

ที่	โครงการ	วัตถุประสงค์	เป้าหมาย (ผลผลิตของโครงการ)	งบประมาณ				ตัวชี้วัด (KPI)	ผลที่คาดว่าจะได้รับ	หน่วยงาน รับผิดชอบหลัก
				๒๕๖๖ (บาท)	๒๕๖๗ (บาท)	๒๕๖๘ (บาท)	๒๕๗๐ (บาท)			
๑๕	ก่อสร้างรางระบายน้ำรูปตัว ยูพร้อมฝาปิดตะแกรงเหล็ก หมู่ ๘ เส้นทางบ้านนาย ปัญญา มาสู่ ไปหน้าบ้าน นายจรัส บริสุทธิ์	บรรเทาความ เดือดร้อนของ ประชาชน เนื่องจาก ไม่มีที่ระบายน้ำทำให้ เกิดน้ำท่วมขังในพื้นที่	ก่อสร้างรางระบายน้ำรูป ตัวยูพร้อมฝาปิดตะแกรง เหล็ก ปริมาณงานยาว ๑๕๐ เมตร กว้าง ๐.๔๑ เมตร ลึก ๐.๓๐ เมตร	-	-	-	-	ลดการเกิด น้ำท่วมขังใน หมู่บ้าน ร้อยละ ๘๐	หมู่บ้านมีระบบ ระบายน้ำที่ดี	กองช่าง
๑๖	ก่อสร้างรางระบายน้ำรูปตัว ยูพร้อมฝาปิดตะแกรงเหล็ก หมู่ ๘ เส้นทางที่นางแก่น จันทร์ เทพสงฆ์ ไปหนองสิม	บรรเทาความ เดือดร้อนของ ประชาชน เนื่องจาก ไม่มีที่ระบายน้ำทำให้ เกิดน้ำท่วมขังในพื้นที่	ก่อสร้างรางระบายน้ำรูป ตัวยูพร้อมฝาปิดตะแกรง เหล็ก ปริมาณงานยาว ๒๖๐ เมตร กว้าง ๐.๔๑ เมตร ลึก ๐.๓๐ เมตร	-	๒๖๐,๐๐๐	๒๖๐,๐๐๐	-	ลดการเกิด น้ำท่วมขังใน หมู่บ้าน ร้อยละ ๘๐	หมู่บ้านมีระบบ ระบายน้ำที่ดี	กองช่าง
๑๗	ก่อสร้างรางระบายน้ำรูปตัว ยูพร้อมฝาปิดตะแกรงเหล็ก หมู่ ๘ เส้นทางบ้านนาย บุญมี แก้วกลิงกลม ไปหน้า บ้านนางลำลี สาสังข์	บรรเทาความ เดือดร้อนของ ประชาชน เนื่องจาก ไม่มีที่ระบายน้ำทำให้ เกิดน้ำท่วมขังในพื้นที่	ก่อสร้างรางระบายน้ำรูป ตัวยูพร้อมฝาปิดตะแกรง เหล็กปริมาณงานยาว ๑๘๐ เมตร กว้าง ๐.๔๑ เมตร ลึก ๐.๓๐ เมตร	-	-	๓๖๐,๐๐๐	-	ลดการเกิด น้ำท่วมขังใน หมู่บ้าน ร้อยละ ๘๐	หมู่บ้านมีระบบ ระบายน้ำที่ดี	กองช่าง
๑๘	ก่อสร้างรางระบายน้ำรูปตัว ยูพร้อมฝาปิดตะแกรงเหล็ก หมู่ ๑๐ เส้นทางดง สะพาน	บรรเทาความ เดือดร้อนของ ประชาชน เนื่องจาก ไม่มีที่ระบายน้ำทำให้ เกิดน้ำท่วมขังในพื้นที่	ก่อสร้างรางระบายน้ำรูป ตัวยูพร้อมฝาปิดตะแกรง เหล็กปริมาณงานยาว ๒๐๘ เมตร กว้าง ๐.๔๑ เมตร ลึก ๐.๓๐ เมตร	๒๕๐,๐๐๐	๑๗๐,๐๐๐	-	-	ลดการเกิด น้ำท่วมขังใน หมู่บ้าน ร้อยละ ๘๐	หมู่บ้านมีระบบ ระบายน้ำที่ดี	กองช่าง



รายละเอียดโครงการพัฒนา

แผนพัฒนาท้องถิ่น (พ.ศ. ๒๕๖๖ - ๒๕๗๐)

องค์การบริหารส่วนตำบลงานสถาน อำเภอพนม จังหวัดอำนาจเจริญ

แบบ ผ. ๐๒

ที่	โครงการ	วัตถุประสงค์	เป้าหมาย (ผลผลิตของโครงการ)	งบประมาณ				ตัวชี้วัด (KPI)	ผลที่คาดว่าจะได้รับ	หน่วยงาน รับผิดชอบหลัก
				๒๕๖๖ (บาท)	๒๕๖๗ (บาท)	๒๕๖๘ (บาท)	๒๕๖๙ (บาท)			
๑๙	ก่อสร้างรางระบายน้ำรูป ตัวยูพร้อมฝาปิดตะแกรง เหล็ก หมู่ ๑๐ เส้นหน่วงวัด ไปป่าช้า	บรรเทาความ เดือดร้อนของ ประชาชน เนื่องจาก ไม่มีที่ระบายน้ำทำให้ เกิดน้ำท่วมขังในพื้นที่	ก่อสร้างรางระบายน้ำรูปตัวยู พร้อมฝาปิดตะแกรงเหล็ก ปริมาณงานยาว ๓๐๔ เมตร กว้าง ๐.๔๑ เมตร ลึก ๐.๓๐ เมตร	๒๘๒,๐๐๐	๒๘๒,๐๐๐	๒๘๒,๐๐๐	๒๘๒,๐๐๐	ลดการเกิด น้ำท่วมขังใน หมู่บ้าน ร้อยละ ๘๐	หมู่บ้านมี ระบบระบาย น้ำที่ดี	กองช่าง
๒๐	ก่อสร้างรางระบายน้ำรูป ตัวยูพร้อมฝาปิดตะแกรง เหล็ก หมู่ ๑๑ เส้นบ้าน นายสมบอง -- บ้านนาย จำเนียร	บรรเทาความ เดือดร้อนของ ประชาชน เนื่องจาก ไม่มีที่ระบายน้ำทำให้ เกิดน้ำท่วมขังในพื้นที่	ก่อสร้างรางระบายน้ำรูปตัวยู พร้อมฝาปิดตะแกรงเหล็ก ปริมาณงานยาว ๑๕๐ เมตร กว้าง ๐.๔๑ เมตร ลึก ๐.๓๐ เมตร	๓๐๐,๐๐๐	-	-	-	ลดการเกิด น้ำท่วมขังใน หมู่บ้าน ร้อยละ ๘๐	หมู่บ้านมี ระบบระบาย น้ำที่ดี	กองช่าง
๒๑	ก่อสร้างรางระบายน้ำรูป ตัวยูพร้อมฝาปิดตะแกรง เหล็ก หมู่ ๑๒ เส้นจากวัด ทุ่งสว่าง ไปเขตพื้นที่ หมู่ ๑	บรรเทาความ เดือดร้อนของ ประชาชน เนื่องจาก ไม่มีที่ระบายน้ำทำให้ เกิดน้ำท่วมขังในพื้นที่	ก่อสร้างรางระบายน้ำรูปตัวยู พร้อมฝาปิดตะแกรงเหล็ก ปริมาณงานกว้าง ๐.๔๑ เมตร ยาว ๑๗๕ เมตร ลึก ๐.๓๐ เมตร	๓๕๐,๐๐๐	-	-	-	ลดการเกิด น้ำท่วมขังใน หมู่บ้าน ร้อยละ ๘๐	หมู่บ้านมี ระบบระบาย น้ำที่ดี	กองช่าง
๒๒	ก่อสร้างรางระบายน้ำรูป ตัวยูพร้อมฝาปิดตะแกรง เหล็ก หมู่ ๑๒	บรรเทาความ เดือดร้อนของ ประชาชน เนื่องจาก ไม่มีที่ระบายน้ำทำให้ เกิดน้ำท่วมขังในพื้นที่	ก่อสร้างรางระบายน้ำรูปตัวยู พร้อมฝาปิดตะแกรงเหล็ก ปริมาณงานกว้าง ๐.๔๑ เมตร ยาว ๓๐๐ เมตร ลึก ๐.๓๐ เมตร	๓๐๐,๐๐๐	-	-	-	ลดการเกิด น้ำท่วมขังใน หมู่บ้าน ร้อยละ ๘๐	หมู่บ้านมี ระบบระบาย น้ำที่ดี	กองช่าง

รายละเอียดโครงการพัฒนา

แผนพัฒนาท้องถิ่น (พ.ศ. ๒๕๖๖ - ๒๕๗๐)

องค์การบริหารส่วนตำบลลาน อำเภอกงหรา จังหวัดอำนาจเจริญ

แบบ ผ. ๐๒

ที่	โครงการ	วัตถุประสงค์	เป้าหมาย (ผลผลิตของโครงการ)	งบประมาณ					ตัวชี้วัด (KPI)	ผลที่คาดว่าจะ ได้รับ	หน่วยงาน รับผิดชอบ
				๒๕๖๖ (บาท)	๒๕๖๗ (บาท)	๒๕๖๘ (บาท)	๒๕๖๙ (บาท)	๒๕๗๐ (บาท)			
๒๓	ก่อสร้างรางระบายน้ำรูป ตัวยูพร้อมฝาปิดตะแกรง เหล็ก หมู่ ๑๓ เส้นข้าง ศาลากลางบ้าน(หลังเก่า)- วัด	บรรเทาความ เดือดร้อนของ ประชาชน เนื่องจาก ไม่มีที่ระบายน้ำทำให้ เกิดน้ำท่วมขังในพื้นที่	ก่อสร้างรางระบายน้ำรูป ตัวยูพร้อมฝาปิดตะแกรง เหล็ก ปริมาณงานยาว ๓๐๓ เมตร กว้าง ๐.๕๑ เมตร ลึก ๐.๓๐ เมตร	๓๐๐,๐๐๐	๓๑๐,๐๐๐	-	-	-	ลดการเกิด น้ำท่วมขังใน หมู่บ้าน ร้อยละ ๘๐	หมู่บ้านมีระบบ ระบายน้ำที่ดี	กองช่าง
๒๔	ก่อสร้างรางระบายน้ำรูป ตัวยูพร้อมฝาปิดตะแกรง เหล็ก หมู่ ๑๓ เส้นบ้าน พ้ออ่อน (ทิศตะวันออก)	บรรเทาความ เดือดร้อนของ ประชาชน เนื่องจาก ไม่มีที่ระบายน้ำทำให้ เกิดน้ำท่วมขังในพื้นที่	ก่อสร้างรางระบายน้ำรูป ตัวยูพร้อมฝาปิดตะแกรง เหล็ก ปริมาณงานยาว ๕๖ เมตร กว้าง ๐.๕๑ เมตร ลึก ๐.๓๐ เมตร	-	๑๒๐,๐๐๐	-	-	-	ลดการเกิด น้ำท่วมขังใน หมู่บ้าน ร้อยละ ๘๐	หมู่บ้านมีระบบ ระบายน้ำที่ดี	กองช่าง
๒๕	ก่อสร้างรางระบายน้ำรูป ตัวยูพร้อมฝาปิดตะแกรง เหล็ก หมู่ ๑๓ เส้นบ้าน พ้ออ่อน (ทิศตะวันตก)	บรรเทาความ เดือดร้อนของ ประชาชน เนื่องจาก ไม่มีที่ระบายน้ำทำให้ เกิดน้ำท่วมขังในพื้นที่	ก่อสร้างรางระบายน้ำรูป ตัวยูพร้อมฝาปิดตะแกรง เหล็ก ปริมาณงานยาว ๔๘ เมตร กว้าง ๐.๕๑ เมตร ลึก ๐.๓๐ เมตร	-	-	๑๐๐,๐๐๐	-	-	ลดการเกิด น้ำท่วมขังใน พื้นที่	พื้นที่มีระบบ ระบายน้ำที่ดี	กองช่าง
๒๖	ก่อสร้างรางระบายน้ำรูป ตัวยูพร้อมฝาปิดตะแกรง เหล็ก หมู่ ๑๓ เส้นบ้าน พ้อใหญ่สี - บ้านพ้อ อนุสรณ์	บรรเทาความ เดือดร้อนของ ประชาชน เนื่องจาก ไม่มีที่ระบายน้ำทำให้ เกิดน้ำท่วมขังในพื้นที่	ก่อสร้างรางระบายน้ำรูป ตัวยูพร้อมฝาปิดตะแกรง เหล็ก ปริมาณงานยาว ๘๘ เมตร กว้าง ๐.๕๑ เมตร ลึก ๐.๓๐ เมตร	-	-	๒๐๐,๐๐๐	-	-	ลดการเกิด น้ำท่วมขังใน หมู่บ้าน ร้อยละ ๘๐	หมู่บ้านมีระบบ ระบายน้ำที่ดี	กองช่าง

๕๕

รายละเอียดโครงการพัฒนา

แผนพัฒนาท้องถิ่น (พ.ศ. ๒๕๖๖ - ๒๕๗๐)

องค์การบริหารส่วนตำบลจานกลาง อำเภอพาน จังหวัดอำนาจเจริญ

แบบ ผ. ๐๒

ที่	โครงการ	วัตถุประสงค์	เป้าหมาย (ผลผลิตของโครงการ)	งบประมาณ					ตัวชี้วัด (KPI)	ผลที่คาดว่าจะได้รับ	หน่วยงานรับผิดชอบหลัก
				๒๕๖๖ (บาท)	๒๕๖๗ (บาท)	๒๕๖๘ (บาท)	๒๕๖๙ (บาท)	๒๕๗๐ (บาท)			
๒๗	วางท่อระบายน้ำ หมู่ ๑๓ ซ้ำมร่อนน้ำนาเลิง	บรรเทาความเดือดร้อนของประชาชน เนื่องจากไม่มีที่ระบายน้ำทำให้เกิดน้ำท่วมขังในพื้นที่	วางท่อระบายน้ำ คลส. ขนาด ๑.๐๐ ม. จำนวน ๖ ท่อน	-	-	-	๓๐,๐๐๐	-	ลดการเกิดน้ำท่วมขังในพื้นที่	พื้นที่มีระบบระบายน้ำที่ดี	กองช่าง
๒๘	โครงการจัดระบบระบายน้ำภายในบ้านนาโนน หมู่ ๑๓	บรรเทาความเดือดร้อนของประชาชน เนื่องจากไม่มีที่ระบายน้ำทำให้เกิดน้ำท่วมขังในพื้นที่	ดำเนินการวางท่อระบายน้ำขนาด ๐.๓๐ x ๑.๐๐ ม. พร้อมบ่อพัก ระยะทางไม่น้อยกว่า ๕๐๐ ม.	-	-	-	๓๐๐,๐๐๐	-	ลดการเกิดน้ำท่วมขังในหมู่บ้าน ร้อยละ ๘๐	หมู่บ้านมีระบบระบายน้ำที่ดี	กองช่าง
๒๙	ก่อสร้างรางระบายน้ำรูปตัวยูพร้อมฝาปิดตะแกรงเหล็ก หมู่ ๑๕ เส้นหน้าโรงสีชุมชน - หน้าวัด	บรรเทาความเดือดร้อนของประชาชน เนื่องจากไม่มีที่ระบายน้ำทำให้เกิดน้ำท่วมขังในพื้นที่	ก่อสร้างรางระบายน้ำรูปตัวยูพร้อมฝาปิดตะแกรงเหล็ก ปริมาณยาว ๑๕๐ เมตร กว้าง ๐.๔๑ เมตร ลึก ๐.๓๐ เมตร	๓๐๐,๐๐๐	-	-	-	-	ลดการเกิดน้ำท่วมขังในหมู่บ้าน ร้อยละ ๘๐	หมู่บ้านมีระบบระบายน้ำที่ดี	กองช่าง
๓๐	ก่อสร้างรางระบายน้ำรูปตัวยูพร้อมฝาปิดตะแกรงเหล็ก หมู่ ๑๗ บ้านผู้ใหญ่บ้าน - บ่อมียาม	บรรเทาความเดือดร้อนของประชาชน เนื่องจากไม่มีที่ระบายน้ำทำให้เกิดน้ำท่วมขังในพื้นที่	ก่อสร้างรางระบายน้ำรูปตัวยูพร้อมฝาปิดตะแกรงเหล็ก ปริมาณยาว ๓๗๔ เมตร กว้าง ๐.๔๑ เมตร ลึก ๐.๓๐ เมตร	๓๗๔,๐๐๐	-	-	-	-	ลดการเกิดน้ำท่วมขังในหมู่บ้าน ร้อยละ ๘๐	หมู่บ้านมีระบบระบายน้ำที่ดี	กองช่าง
๓๑	ก่อสร้างรางระบายน้ำรูปตัวยูพร้อมฝาปิดตะแกรงเหล็ก หมู่ ๑๗ บ้านยายบุรี - บ้านยายใบ	บรรเทาความเดือดร้อนของประชาชน เนื่องจากไม่มีที่ระบายน้ำทำให้เกิดน้ำท่วมขังในพื้นที่	ก่อสร้างรางระบายน้ำรูปตัวยูพร้อมฝาปิดตะแกรงเหล็ก ปริมาณยาว ๕๙ เมตร กว้าง ๐.๔๑ เมตร ลึก ๐.๓๐ เมตร	-	-	๑๒๐,๐๐๐	-	-	ลดการเกิดน้ำท่วมขังในหมู่บ้าน ร้อยละ ๘๐	หมู่บ้านมีระบบระบายน้ำที่ดี	กองช่าง

รายละเอียดโครงการพัฒนา

แผนพัฒนาท้องถิ่น (พ.ศ. ๒๕๖๖ - ๒๕๗๐)

องค์การบริหารส่วนตำบลลาน อำเภอกงหรา จังหวัดอำนาจเจริญ

แบบ ผ. ๐๒

ที่	โครงการ	วัตถุประสงค์	เป้าหมาย (ผลผลิตของโครงการ)	งบประมาณ					ตัวชี้วัด (KPI)	ผลที่คาดว่าจะได้รับ	หน่วยงานรับผิดชอบหลัก
				๒๕๖๖ (บาท)	๒๕๖๗ (บาท)	๒๕๖๘ (บาท)	๒๕๖๙ (บาท)	๒๕๗๐ (บาท)			
๓๒	ก่อสร้างรางระบายน้ำรูปตัวยูพร้อมฝาปิดตะแกรงเหล็ก หมู่ ๑๗ เส้นบ้านแม่ใหญ่สวน โสกา	บรรเทาความเดือดร้อนของประชาชน เนื่องจากไม่มีที่ระบายน้ำทำให้เกิดน้ำท่วมขังในพื้นที่	ก่อสร้างรางระบายน้ำรูปตัวยูพร้อมฝาปิดตะแกรงเหล็ก หมู่ ๑๗ เส้นบ้านนางตาดัดดี งามม้าว - รางระบายน้ำเดิม (หน้าบ้านผู้ใหญ่บ้าน หมู่ ๑๘ นายสมเดช ศรีพรม)	๑๕๐,๐๐๐	-	๑๕๐,๐๐๐	-	-	ลดการเกิดน้ำท่วมขังในหมู่บ้าน ร้อยละ ๘๐	หมู่บ้านมีระบบระบายน้ำที่ดี	กองช่าง
๓๓	ก่อสร้างรางระบายน้ำรูปตัวยูพร้อมฝาปิดตะแกรงเหล็ก หมู่ ๑๘ เส้นหน้าบ้านนางตาดัดดี งามม้าว - รางระบายน้ำเดิม (หน้าบ้านผู้ใหญ่บ้าน หมู่ ๑๘ นายสมเดช ศรีพรม)	บรรเทาความเดือดร้อนของประชาชน เนื่องจากไม่มีที่ระบายน้ำทำให้เกิดน้ำท่วมขังในพื้นที่	ก่อสร้างรางระบายน้ำรูปตัวยูพร้อมฝาปิดตะแกรงเหล็ก ปริมาณงานยาว ๖๐ เมตร กว้าง ๐.๔๑ เมตร ลึก ๐.๓๐ เมตร	๑๕๐,๐๐๐	-	-	-	-	ลดการเกิดน้ำท่วมขังในหมู่บ้าน ร้อยละ ๘๐	หมู่บ้านมีระบบระบายน้ำที่ดี	กองช่าง
๓๔	ก่อสร้างรางระบายน้ำรูปตัวยูพร้อมฝาปิดตะแกรงเหล็ก หมู่ ๑๘ หน้าบ้านผู้ใหญ่บ้าน หมู่ ๑๘ นายสมเดช ศรีพรม - ถนนลาดยาง	บรรเทาความเดือดร้อนของประชาชน เนื่องจากไม่มีที่ระบายน้ำทำให้เกิดน้ำท่วมขังในพื้นที่	ก่อสร้างรางระบายน้ำรูปตัวยูพร้อมฝาปิดตะแกรงเหล็ก ปริมาณงานยาว ๑๒๔ เมตร กว้าง ๐.๔๑ เมตร ลึก ๐.๓๐ เมตร	๒๕๐,๐๐	-	-	-	-	ลดการเกิดน้ำท่วมขังในหมู่บ้าน ร้อยละ ๘๐	หมู่บ้านมีระบบระบายน้ำที่ดี	กองช่าง
๓๕	วางท่อระบายน้ำภายในศพต.วัดโพธิ์ศรี	เพื่อให้น้ำไหลสะดวก ลดการท่วมขัง	ดำเนินการวางท่อระบายน้ำ คสล. ขนาดเส้นผ่าศูนย์กลาง ๐.๓๐ X ๑.๐๐ ม. ระยะทาง ๒๕๐ ม. พร้อมบ่อพัก	๓๕๐,๐๐๐	-	-	-	-	การระบายน้ำดีขึ้น ร้อยละ ๘๐	ลดการท่วมขังของน้ำ	กองช่าง

รายละเอียดโครงการพัฒนา  
แผนพัฒนาท้องถิ่น (พ.ศ. ๒๕๖๖ - ๒๕๗๐)  
องค์การบริหารส่วนตำบลจานลาน อำเภอกงหรา จังหวัดอำนาจเจริญ

- ก. ยุทธศาสตร์จังหวัดที่ ๒ การส่งเสริมและพัฒนาเศรษฐกิจ การค้า การลงทุนและการบริการของจังหวัด เพื่อสร้างอาชีพ และรายได้ให้แก่ชุมชนสามารถแข่งขันและพึ่งตนเองได้
- ข. ยุทธศาสตร์การพัฒนาขององค์กรปกครองส่วนท้องถิ่นในเขตจังหวัดที่ ๑ ยุทธศาสตร์การพัฒนาคุณภาพชีวิตของประชาชน ให้เป็นสังคมเมื่อนำอยู่  
ยุทธศาสตร์การพัฒนาของ อบต.จานลาน ที่ ๑ การพัฒนาคุณภาพชีวิตประชาชน ให้เป็นสังคมเมื่อนำอยู่  
แผนงานคณะและชุมชน : งานไฟฟ้าและประปา

ที่	โครงการ	วัตถุประสงค์	เป้าหมาย (ผลผลิตของโครงการ)	งบประมาณ				ตัวชี้วัด (KPI)	ผลที่คาดว่าจะได้รับ	หน่วยงานรับผิดชอบหลัก
				๒๕๖๖ (บาท)	๒๕๖๗ (บาท)	๒๕๖๘ (บาท)	๒๕๖๙ (บาท)			
๑	อุดหนุนโครงการขยายเขตไฟฟ้า หมู่ที่ ๑ เส้น นานายพัฒนา - ดอนชาด	๑) เพื่อขยายเขตไฟฟ้า ๒) เพื่อให้ประชาชน ได้รับความสะดวกจาก ระบบไฟฟ้า และ ประชาชนมีไฟฟ้าใช้	- ขยายเขตไฟฟ้า หมู่ที่ ๑ เส้น นานายพัฒนา - ดอนชาด - อุดหนุนการ ไฟฟ้าส่วนภูมิภาค จังหวัด อำนาจเจริญ	๒๕๖๖ (บาท) ๒๕๐,๐๐๐	๒๕๖๗ (บาท) -	๒๕๖๘ (บาท) -	๒๕๖๙ (บาท) -	ประชาชนมี ไฟฟ้าใช้เพิ่มขึ้น	ประชาชนตำบล จานลาน ได้รับความ สะดวกจากระบบ ไฟฟ้า และ ประชาชนมีไฟฟ้า ใช้	กองช่าง
๒	อุดหนุนโครงการขยาย เขตไฟฟ้าส่องสว่างและ ติดตั้งโคมไฟส่องสว่าง หมู่ ๑ หน้บ้าน นายคำสอน วิจารณ์	๑) เพื่อขยายเขตและ ติดตั้งไฟฟ้าส่องสว่าง ๒) เพื่อให้ประชาชน ได้รับความสะดวกจาก ไฟฟ้าส่องสว่างในการ สัญจรไปมา และ ประชาชนมีไฟฟ้าใช้	- ขยายเขตไฟฟ้า ส่องสว่างและ ติดตั้งโคมไฟส่อง สว่างบริเวณบ้าน จานลาน หมู่ที่ ๑ - อุดหนุนการ ไฟฟ้าส่วนภูมิภาค จังหวัด อำนาจเจริญ	๒๕๖๖ (บาท) -	๒๕๖๗ (บาท) ๒๐,๐๐๐	๒๕๖๘ (บาท) -	๒๕๖๙ (บาท) -	มีไฟฟ้าใช้และ ติดตั้งไฟฟ้า ส่องสว่างส่อง สว่างเพิ่มขึ้น	ประชาชนตำบล จานลานได้ รับ ความสะดวกและ ปลอดภัยในการ สัญจรไปมา	กองช่าง

รายละเอียดโครงการพัฒนา

แผนพัฒนาท้องถิ่น (พ.ศ. ๒๕๖๖ - ๒๕๗๐)

องค์การบริหารส่วนตำบลจานสถาน อำเภอกงหรา จังหวัดอำนาจเจริญ

แบบ ผ. ๐๒

ที่	โครงการ	วัตถุประสงค์	เป้าหมาย (ผลผลิตของโครงการ)	งบประมาณ				ตัวชี้วัด (KPI)	ผลที่คาดว่าจะได้รับ	หน่วยงานรับผิดชอบหลัก
				๒๕๖๖ (บาท)	๒๕๖๗ (บาท)	๒๕๖๘ (บาท)	๒๕๖๙ (บาท)			
๓	อุดหนุนโครงการขยายเขตไฟฟ้า หมู่ที่ ๑ เส้นช่องแดง นานาง วาสนา หนองหิน	๑) เพื่อขยายเขตไฟฟ้า ๒) เพื่อให้ประชาชนได้รับความสะดวกจากระบบไฟฟ้า และประชาชนมีไฟฟ้าใช้	- ขยายเขตไฟฟ้า หมู่ที่ ๑ เส้นช่องแดง นานางวาสนา หนองหิน - อุดหนุนการไฟฟ้าส่วนภูมิภาคจังหวัดอำนาจเจริญ	-	๒๕๖,๐๐๐	-	-	ระบบไฟฟ้าเพิ่มขึ้น	ประชาชนตำบลจานสถาน ได้รับความสะดวกจากระบบไฟฟ้า และประชาชนมีไฟฟ้าใช้	กองช่าง
๔	อุดหนุนโครงการขยายเขตไฟฟ้า หมู่ที่ ๑ เส้นบ้านจานสถาน - บ้านฝั่ง	๑) เพื่อขยายเขตไฟฟ้า ๒) เพื่อให้ประชาชนได้รับความสะดวกจากระบบไฟฟ้า และประชาชนมีไฟฟ้าใช้	- ขยายเขตไฟฟ้า หมู่ที่ ๑ เส้นบ้านจานสถาน - บ้านฝั่ง - อุดหนุนการไฟฟ้าส่วนภูมิภาคจังหวัดอำนาจเจริญ	-	๒๕๐,๐๐๐	-	-	ระบบไฟฟ้าเพิ่มขึ้น	ประชาชนตำบลจานสถาน ได้รับความสะดวกจากระบบไฟฟ้า และประชาชนมีไฟฟ้าใช้	กองช่าง
๕	อุดหนุนโครงการขยายเขตไฟฟ้าส่องสว่างและติดตั้งโคมไฟส่องสว่าง หมู่ที่ ๑ เส้นบ้านนาขวัญ อานนท์ - สะพาน	๑) เพื่อขยายเขตและติดตั้งไฟฟ้าส่องสว่าง ๒) เพื่อให้ประชาชนได้รับความสะดวกจากไฟฟ้าส่องสว่างในการสัญจรไปมา และประชาชนมีไฟฟ้าใช้	- ขยายเขตไฟฟ้าส่องสว่างและติดตั้งโคมไฟส่องสว่าง หมู่ที่ ๑ เส้นบ้านนาขวัญ อานนท์ - สะพาน - อุดหนุนการไฟฟ้าส่วนภูมิภาคจังหวัดอำนาจเจริญ	-	-	๓๐,๐๐๐	-	มีไฟฟ้าใช้และติดตั้งไฟฟ้าส่องสว่างส่องสว่างเพิ่มขึ้น	ประชาชนตำบลจานสถานได้รับความสะดวกและปลอดภัยในการสัญจรไปมา	กองช่าง

รายละเอียดโครงการพัฒนา

แบบ ผ. ๐๒

แผนพัฒนาท้องถิ่น (พ.ศ. ๒๕๖๖ - ๒๕๗๐)

องค์การบริหารส่วนตำบลจานลาน อำเภอพนา จังหวัดอำนาจเจริญ

ที่	โครงการ	วัตถุประสงค์	เป้าหมาย (ผลผลิตของโครงการ)	งบประมาณ					ตัวชี้วัด (KPI)	ผลที่คาดว่าจะได้รับ	หน่วยงานรับผิดชอบหลัก
				๒๕๖๖ (บาท)	๒๕๖๗ (บาท)	๒๕๖๘ (บาท)	๒๕๖๙ (บาท)	๒๕๗๐ (บาท)			
๖	อุดหนุนโครงการขยายเขตไฟฟ้าแรงสูงพร้อมขยายเขตไฟฟ้าแรงต่ำ หมู่ที่ ๑ เส้นตอนหมากอก	๑) เพื่อขยายเขตไฟฟ้า ๒) เพื่อให้ประชาชนได้รับความสะดวกจากระบบไฟฟ้า และประชาชนมีไฟฟ้าใช้	- ขยายเขตไฟฟ้า หมู่ที่ ๑ เส้นตอนหมากอกไปตอนกิ่ง	-	-	-	-	๓๕๐,๐๐๐ (บาท)	ระบบไฟฟ้าเพิ่มขึ้น	ประชาชนตำบลจานลาน ได้รับความสะดวกจากระบบไฟฟ้า และประชาชนมีไฟฟ้าใช้	กองช่าง
๗	อุดหนุนโครงการขยายเขตไฟฟ้าส่องสว่างและติดตั้งโคมไฟส่องสว่างบริเวณบ้านโนนหวาง หมู่ที่ ๒	๑) เพื่อขยายเขตและติดตั้งไฟฟ้าส่องสว่าง ๒) เพื่อให้ประชาชนได้รับความสะดวกจากไฟฟ้าส่องสว่างในการสัญจรไปมา และประชาชนมีไฟฟ้าใช้	- ขยายเขตไฟฟ้าส่องสว่างและติดตั้งโคมไฟส่องสว่าง บริเวณบ้านโนนหวาง หมู่ที่ ๒	-	-	-	-	๒๕๐,๐๐๐ (บาท)	มีไฟฟ้าใช้และติดตั้งไฟฟ้าส่องสว่างส่องสว่างเพิ่มขึ้น	ประชาชนตำบลจานลานได้ ได้รับความสะดวกและปลอดภัยในการสัญจรไปมา	กองช่าง
๘	อุดหนุนโครงการขยายเขตไฟฟ้า หมู่ที่ ๒ เส้นเข้าซอยวัดป่า	๑) เพื่อขยายเขตไฟฟ้า ๒) เพื่อให้ประชาชนได้รับความสะดวกจากระบบไฟฟ้า และประชาชนมีไฟฟ้าใช้	- ขยายเขตไฟฟ้า หมู่ที่ ๒ เส้นเข้าซอยวัดป่า	-	-	-	-	๒๕๐,๐๐๐ (บาท)	ระบบไฟฟ้าเพิ่มขึ้น	ประชาชนตำบลจานลาน ได้รับความสะดวกจากระบบไฟฟ้า และประชาชนมีไฟฟ้าใช้	กองช่าง

รายละเอียดโครงการพัฒนา

แผนพัฒนาท้องถิ่น (พ.ศ. ๒๕๖๖ - ๒๕๗๐)

องค์การบริหารส่วนตำบลจานลาน อำเภอพนม จันทบุรีอำนาจเจริญ

แบบ ผ. ๐๒

ที่	โครงการ	วัตถุประสงค์	เป้าหมาย (ผลผลิตของโครงการ)	งบประมาณ				ตัวชี้วัด (KPI)	ผลที่คาดว่าจะได้รับ	หน่วยงานรับผิดชอบหลัก
				๒๕๖๖ (บาท)	๒๕๖๗ (บาท)	๒๕๖๘ (บาท)	๒๕๖๙ (บาท)			
๙	อุดหนุนโครงการขยายเขตไฟฟ้า หมู่ที่ ๒ เส้นบ้านยายด้อย	๑) เพื่อขยายเขตไฟฟ้า ๒) เพื่อให้ประชาชนได้รับความสะดวกจากระบบไฟฟ้า และประชาชนมีไฟฟ้าใช้	- ขยายเขตไฟฟ้า หมู่ที่ ๒ เส้นบ้านยายด้อย - อุดหนุนการไฟฟ้าส่วนภูมิภาค จังหวัดอำนาจเจริญ	-	-	๒๕๐,๐๐๐	-	ระบบไฟฟ้าเพิ่มขึ้น	ประชาชนตำบลจานลาน ได้รับความสะดวกจากระบบไฟฟ้า และประชาชนมีไฟฟ้าใช้	กองช่าง
๑๐	อุดหนุนโครงการขยายเขตไฟฟ้า หมู่ที่ ๒ เส้นกลางทุ่ง	๑) เพื่อขยายเขตไฟฟ้า ๒) เพื่อให้ประชาชนได้รับความสะดวกจากระบบไฟฟ้า และประชาชนมีไฟฟ้าใช้	- ขยายเขตไฟฟ้า หมู่ที่ ๒ เส้นกลางทุ่ง - อุดหนุนการไฟฟ้าส่วนภูมิภาค จังหวัดอำนาจเจริญ	-	-	๒๕๐,๐๐๐	-	ระบบไฟฟ้าเพิ่มขึ้น	ประชาชนตำบลจานลาน ได้รับความสะดวกจากระบบไฟฟ้า และประชาชนมีไฟฟ้าใช้	กองช่าง
๑๑	อุดหนุนโครงการขยายเขตไฟฟ้า หมู่ที่ ๓ เส้นดอนหมากอก	๑) เพื่อขยายเขตไฟฟ้า ๒) เพื่อให้ประชาชนได้รับความสะดวกจากระบบไฟฟ้า และประชาชนมีไฟฟ้าใช้	- ขยายเขตไฟฟ้า หมู่ที่ ๓ เส้นดอนหมากอก - อุดหนุนการไฟฟ้าส่วนภูมิภาค จังหวัดอำนาจเจริญ	๒๕๐,๐๐๐	-	-	-	ระบบไฟฟ้าเพิ่มขึ้น	ประชาชนตำบลจานลาน ได้รับความสะดวกจากระบบไฟฟ้า และประชาชนมีไฟฟ้าใช้	กองช่าง

๑๓/๕



รายละเอียดโครงการพัฒนา

แผนพัฒนาท้องถิ่น (พ.ศ. ๒๕๖๖ - ๒๕๗๐)

องค์การบริหารส่วนตำบลจานสถาน อำเภอพนา จังหวัดอำนาจเจริญ

แบบ ผ. ๐๒

ที่	โครงการ	วัตถุประสงค์	เป้าหมาย (ผลผลิตของโครงการ)	งบประมาณ					ตัวชี้วัด (KPI)	ผลที่คาดว่าจะได้รับ	หน่วยงานรับผิดชอบหลัก
				๒๕๖๖ (บาท)	๒๕๖๗ (บาท)	๒๕๖๘ (บาท)	๒๕๖๙ (บาท)	๒๕๗๐ (บาท)			
๑๒	อุดหนุนโครงการขยายเขตไฟฟ้า หมู่ที่ ๓ เส้นข้างโรงเรียน ทิศตะวันออก	๑) เพื่อขยายเขตไฟฟ้า ๒) เพื่อให้ประชาชนได้รับความสะดวกจากระบบไฟฟ้า และประชาชนมีไฟฟ้าใช้	- ขยายเขตไฟฟ้า หมู่ที่ ๓ เส้นข้างโรงเรียน ทิศตะวันออก - อุดหนุนการไฟฟ้าส่วนภูมิภาคจังหวัดอำนาจเจริญ	-	๒๕๐,๐๐๐	-	-	-	ระบบไฟฟ้าเพิ่มขึ้น	ประชาชนตำบลจานสถาน ได้รับความสะดวกจากระบบไฟฟ้า และประชาชนมีไฟฟ้าใช้	กองช่าง
๑๓	อุดหนุนโครงการขยายเขตไฟฟ้า หมู่ที่ ๓ เส้นคำจันทร์ - นา ผยบ.เจริญ บริสุทธิ	๑) เพื่อขยายเขตไฟฟ้า ๒) เพื่อให้ประชาชนได้รับความสะดวกจากระบบไฟฟ้า และประชาชนมีไฟฟ้าใช้	- ขยายเขตไฟฟ้า หมู่ที่ ๓ เส้นคำจันทร์ - นา ผยบ.เจริญ บริสุทธิ - อุดหนุนการไฟฟ้าส่วนภูมิภาคจังหวัดอำนาจเจริญ	-	-	๒๕๐,๐๐๐	-	-	ระบบไฟฟ้าเพิ่มขึ้น	ประชาชนตำบลจานสถาน ได้รับความสะดวกจากระบบไฟฟ้า และประชาชนมีไฟฟ้าใช้	กองช่าง
๑๔	อุดหนุนโครงการขยายเขตไฟฟ้า หมู่ที่ ๓ เส้นฮองเตย	๑) เพื่อขยายเขตไฟฟ้า ๒) เพื่อให้ประชาชนได้รับความสะดวกจากระบบไฟฟ้า และประชาชนมีไฟฟ้าใช้	- ขยายเขตไฟฟ้า หมู่ที่ ๓ เส้นฮองเตย - ฮองหาด - อุดหนุนการไฟฟ้าส่วนภูมิภาคจังหวัดอำนาจเจริญ	-	-	-	๒๕๐,๐๐๐	-	ระบบไฟฟ้าเพิ่มขึ้น	ประชาชนตำบลจานสถาน ได้รับความสะดวกจากระบบไฟฟ้า และประชาชนมีไฟฟ้าใช้	กองช่าง

๑๒๕

รายละเอียดโครงการพัฒนา

แผนพัฒนาท้องถิ่น (พ.ศ. ๒๕๖๖ - ๒๕๗๐)

องค์การบริหารส่วนตำบลจานลาน อำเภอพนา จังหวัดอำนาจเจริญ

แบบ ผ. ๐๒

ที่	โครงการ	วัตถุประสงค์	เป้าหมาย (ผลผลิตของโครงการ)	งบประมาณ					ตัวชี้วัด (KPI)	ผลที่คาดว่าจะได้รับ	หน่วยงานรับผิดชอบหลัก
				๒๕๖๖ (บาท)	๒๕๖๗ (บาท)	๒๕๖๘ (บาท)	๒๕๖๙ (บาท)	๒๕๗๐ (บาท)			
๑๕	อุดหนุนโครงการขยายเขตไฟฟ้าส่องสว่างและติดตั้งโคมไฟส่องสว่าง หมู่ที่ ๓ เส้นค่าประพฤติ	๑) เพื่อขยายเขตและติดตั้งไฟส่องสว่าง ๒) เพื่อให้ประชาชนได้รับความสะดวกจากไฟฟ้าส่องสว่างในการสัญจรไปมา และประชาชนมีไฟฟ้าใช้	- ขยายเขตไฟฟ้าส่องสว่างและติดตั้งโคมไฟส่องสว่างหมู่ที่ ๓ เส้นค่าประพฤติ - อุดหนุนการไฟฟ้าส่วนภูมิภาคจังหวัดอำนาจเจริญ	-	-	-	-	๒๕๐,๐๐๐	มีไฟฟ้าใช้และติดตั้งโคมไฟส่องสว่างเพิ่มขึ้น	ประชาชนตำบลจานลานได้รับความสะดวกและปลอดภัยในการสัญจรไปมา	กองช่าง
๑๖	อุดหนุนโครงการขยายเขตไฟฟ้า หมู่ที่ ๔ เส้นหนองตาไถ่	๑) เพื่อขยายเขตไฟฟ้า ๒) เพื่อให้ประชาชนได้รับความสะดวกจากระบบไฟฟ้า และประชาชนมีไฟฟ้าใช้	- ขยายเขตไฟฟ้า หมู่ที่ ๔ เส้นหนองตาไถ่ - อุดหนุนการไฟฟ้าส่วนภูมิภาคจังหวัดอำนาจเจริญ	๒๕๐,๐๐๐	-	-	-	-	ระบบไฟฟ้าเพิ่มขึ้น	ประชาชนตำบลจานลาน ได้รับความสะดวกจากระบบไฟฟ้า และประชาชนมีไฟฟ้าใช้	กองช่าง
๑๗	อุดหนุนโครงการขยายเขตไฟฟ้า หมู่ที่ ๔ เส้นเหนือบ้าน	๑) เพื่อขยายเขตไฟฟ้า ๒) เพื่อให้ประชาชนได้รับความสะดวกจากระบบไฟฟ้า และประชาชนมีไฟฟ้าใช้	- ขยายเขตไฟฟ้า หมู่ที่ ๔ เส้นเหนือบ้าน - อุดหนุนการไฟฟ้าส่วนภูมิภาคจังหวัดอำนาจเจริญ	-	๒๕๐,๐๐๐	-	-	-	ระบบไฟฟ้าเพิ่มขึ้น	ประชาชนตำบลจานลาน ได้รับความสะดวกจากระบบไฟฟ้า และประชาชนมีไฟฟ้าใช้	กองช่าง

๑๗๖

รายละเอียดโครงการพัฒนา

แบบ ผ. ๐๒

แผนพัฒนาท้องถิ่น (พ.ศ. ๒๕๖๖ - ๒๕๗๐)

องค์การบริหารส่วนตำบลจานลาน อำเภอพนา จังหวัดอำนาจเจริญ

ที่	โครงการ	วัตถุประสงค์	เป้าหมาย (ผลผลิตของโครงการ)	งบประมาณ					ตัวชี้วัด (KPI)	ผลที่คาดว่าจะได้รับ	หน่วยงานรับผิดชอบหลัก
				๒๕๖๖ (บาท)	๒๕๖๗ (บาท)	๒๕๖๘ (บาท)	๒๕๖๙ (บาท)	๒๕๗๐ (บาท)			
๑๘	อุดหนุนโครงการขยายเขตไฟฟ้า หมู่ที่ ๔ เส้นคอนแดง - บ้านฝั่ง	๑) เพื่อขยายเขตไฟฟ้า ๒) เพื่อให้ประชาชนได้รับความสะดวกจากระบบไฟฟ้า และประชาชนมีไฟฟ้าใช้	- ขยายเขตไฟฟ้า หมู่ที่ ๔ เส้นคอนแดง - บ้านฝั่ง - อุดหนุนการไฟฟ้าส่วนภูมิภาคจังหวัดอำนาจเจริญ	-	-	๒๕๐,๐๐๐	-	-	ระบบไฟฟ้าเพิ่มขึ้น	ประชาชนตำบลจานลาน ได้รับความสะดวกจากระบบไฟฟ้า และประชาชนมีไฟฟ้าใช้	กองช่าง
๑๙	อุดหนุนโครงการขยายเขตไฟฟ้าส่องสว่างและติดตั้งโคมไฟส่องสว่างบริเวณบ้านฝั่ง หมู่ที่ ๔	๑) เพื่อขยายเขตและติดตั้งไฟฟ้าส่องสว่าง ๒) เพื่อให้ประชาชนได้รับความสะดวกจากไฟฟ้าส่องสว่างในภาคัญจรเข้ามา และประชาชนมีไฟฟ้าใช้	- ขยายเขตไฟฟ้าส่องสว่างและติดตั้งโคมไฟส่องสว่างบริเวณบ้านฝั่ง หมู่ที่ ๔ - อุดหนุนการไฟฟ้าส่วนภูมิภาคจังหวัดอำนาจเจริญ	-	-	-	๒๕๐,๐๐๐	-	มีไฟฟ้าใช้และติดตั้งไฟฟ้าส่องสว่างสองช่วงเพิ่มขึ้น	ประชาชนตำบลจานลานได้ ได้รับความสะดวกและปลอดภัยในการสัญจรเข้ามา	กองช่าง
๒๐	อุดหนุนโครงการขยายเขตไฟฟ้าแรงต่ำ ๔ เส้นพาร์มหมู่	๑) เพื่อขยายเขตไฟฟ้า ๒) เพื่อให้ประชาชนได้รับความสะดวกจากระบบไฟฟ้า และประชาชนมีไฟฟ้าใช้	- ขยายเขตไฟฟ้าแรงต่ำ หมู่ที่ ๔ เส้นพาร์มหมู่ - อุดหนุนการไฟฟ้าส่วนภูมิภาคจังหวัดอำนาจเจริญ	-	-	-	-	๒๕๐,๐๐๐	ระบบไฟฟ้าเพิ่มขึ้น	ประชาชนตำบลจานลาน ได้รับความสะดวกจากระบบไฟฟ้า และประชาชนมีไฟฟ้าใช้	กองช่าง

๑๓/๗

รายละเอียดโครงการพัฒนา

แผนพัฒนาท้องถิ่น (พ.ศ. ๒๕๖๖ - ๒๕๗๐)

องค์การบริหารส่วนตำบลจานลาน อำเภอพนา จังหวัดอำนาจเจริญ

แบบ ผ. ๐๒

ที่	โครงการ	วัตถุประสงค์	เป้าหมาย (ผลผลิตของโครงการ)	งบประมาณ				ตัวชี้วัด (KPI)	ผลที่คาดว่าจะได้รับ	หน่วยงานรับผิดชอบหลัก
				๒๕๖๖ (บาท)	๒๕๖๗ (บาท)	๒๕๖๘ (บาท)	๒๕๖๙ (บาท)			
๒๑	อุดหนุนโครงการขยายเขตไฟฟ้า หมู่ ๔ เส้นข้างโรงเรียน - นานางสุดใจ ชุมพันธ์ - นานางผาย พิมพาสัย	๑) เพื่อขยายเขตไฟฟ้า ๒) เพื่อให้ประชาชนได้รับความสะดวกจากระบบไฟฟ้า และประชาชนมีไฟฟ้าใช้	- ขยายเขตไฟฟ้า หมู่ ๔ เส้นข้างโรงเรียน - นานางสุดใจ ชุมพันธ์ - นานางผาย พิมพาสัย ระยะทาง ๖๐๐ ม. - อุดหนุนการไฟฟ้าส่วนภูมิภาคจังหวัดอำนาจเจริญ	-	-	-	๒๕๖,๐๐๐ (บาท)	ระบบไฟฟ้าเพิ่มขึ้น	ประชาชนตำบลจานลาน ได้รับความสะดวกจากระบบไฟฟ้า และประชาชนมีไฟฟ้าใช้	กองช่าง
๒๒	อุดหนุนโครงการขยายเขตไฟฟ้าพร้อมติดตั้งหม้อแปลงหรือมิเตอร์ ขนาด ๑๕ แอมป์ หมู่ ๑๕ บริเวณห้วยบุญทัน	๑) เพื่อขยายเขตไฟฟ้า ๒) เพื่อให้ประชาชนได้รับความสะดวกจากระบบไฟฟ้า และประชาชนมีไฟฟ้าใช้	- ขยายเขตไฟฟ้า พร้อมติดตั้งหม้อแปลงหรือมิเตอร์ขนาด ๑๕ แอมป์ หมู่ที่ ๑๕ บริเวณห้วยบุญทัน ระยะทาง ๓๐ ม. - อุดหนุนการไฟฟ้าส่วนภูมิภาคจังหวัดอำนาจเจริญ	-	-	-	๒๕๐,๐๐๐ (บาท)	ระบบไฟฟ้าเพิ่มขึ้น	ประชาชนตำบลจานลาน ได้รับความสะดวกจากระบบไฟฟ้า และประชาชนมีไฟฟ้าใช้	กองช่าง
๒๓	อุดหนุนโครงการขยายเขตไฟฟ้าส่องสว่างและติดตั้งโคมไฟส่องสว่าง บริเวณบ้านดอนแดง หมู่ที่ ๕	๑) เพื่อขยายเขตและติดตั้งไฟฟ้าส่องสว่าง ๒) เพื่อให้ประชาชนได้รับความสะดวกจากไฟฟ้าส่องสว่างในการสัญจรไปมา และประชาชนมีไฟฟ้าใช้	- ขยายเขตไฟฟ้าส่องสว่างและติดตั้งโคมไฟส่องสว่างบริเวณบ้านดอนแดง หมู่ที่ ๕ - อุดหนุนการไฟฟ้าส่วนภูมิภาคจังหวัดอำนาจเจริญ	๒๕๐,๐๐๐	-	-	-	มีไฟฟ้าใช้และติดตั้งไฟฟ้าส่องสว่างส่องสว่างเพิ่มขึ้น	ประชาชนตำบลจานลานได้ ได้รับความสะดวกและปลอดภัยในการสัญจรไปมา	กองช่าง

๒๓๕

รายละเอียดโครงการพัฒนา

แผนพัฒนาท้องถิ่น (พ.ศ. ๒๕๖๖ - ๒๕๗๐)

องค์การบริหารส่วนตำบลจานลาน อำเภอพนา จังหวัดอำนาจเจริญ

แบบ ผ. ๐๒

ที่	โครงการ	วัตถุประสงค์	เป้าหมาย (ผลผลิตของโครงการ)	งบประมาณ					ตัวชี้วัด (KPI)	ผลที่คาดว่าจะได้รับ	หน่วยงานรับผิดชอบหลัก
				๒๕๖๖ (บาท)	๒๕๖๗ (บาท)	๒๕๖๘ (บาท)	๒๕๖๙ (บาท)	๒๕๗๐ (บาท)			
๒๔	อุดหนุนโครงการขยายเขตไฟฟ้า หมู่ที่ ๕ เล็มบ้านดอนแดง - อปต.จานลาน	๑) เพื่อขยายเขตไฟฟ้า ๒) เพื่อให้ประชาชนได้รับความสะดวกจากระบบไฟฟ้า และประชาชนมีไฟฟ้าใช้	- ขยายเขตไฟฟ้า หมู่ที่ ๕ แรงต่ำ เส้นดอนแดง - อปต.จานลาน ระยะทาง ๓๐๐ ม. - อุดหนุนการไฟฟ้าส่วนภูมิภาคจังหวัดอำนาจเจริญ	-	๒๕๐,๐๐๐	-	-	-	ระบบไฟฟ้าเพิ่มขึ้น	ประชาชนตำบลจานลาน ได้รับความสะดวกจากระบบไฟฟ้า และประชาชนมีไฟฟ้าใช้	กองช่าง
๒๕	อุดหนุนโครงการขยายเขตไฟฟ้า หมู่ที่ ๖ บ้านอุ่มยาง	๑) เพื่อขยายเขตไฟฟ้า ๒) เพื่อให้ประชาชนได้รับความสะดวกจากระบบไฟฟ้า และประชาชนมีไฟฟ้าใช้	- ขยายเขตไฟฟ้า หมู่ที่ ๖ บ้านอุ่มยาง - อุดหนุนการไฟฟ้าส่วนภูมิภาคจังหวัดอำนาจเจริญ	๒๕๐,๐๐๐	-	-	-	ระบบไฟฟ้าเพิ่มขึ้น	ประชาชนตำบลจานลาน ได้รับความสะดวกจากระบบไฟฟ้า และประชาชนมีไฟฟ้าใช้	กองช่าง	
๒๖	อุดหนุนโครงการขยายเขตไฟฟ้าแรงต่ำ หมู่ที่ ๖ เล็มหนองบัวใหญ่	๑) เพื่อขยายเขตไฟฟ้า ๒) เพื่อให้ประชาชนได้รับความสะดวกจากระบบไฟฟ้า และประชาชนมีไฟฟ้าใช้	- ขยายเขตไฟฟ้า หมู่ที่ ๖ เส้นหนองบัวใหญ่ - อุดหนุนการไฟฟ้าส่วนภูมิภาคจังหวัดอำนาจเจริญ	-	๒๕๐,๐๐๐	-	-	ระบบไฟฟ้าเพิ่มขึ้น	ประชาชนตำบลจานลาน ได้รับความสะดวกจากระบบไฟฟ้า และประชาชนมีไฟฟ้าใช้	กองช่าง	

รายละเอียดโครงการพัฒนา

แบบ ผ. ๐๒

แผนพัฒนาท้องถิ่น (พ.ศ. ๒๕๖๖ - ๒๕๗๐)

องค์การบริหารส่วนตำบลจวนสถาน อำเภอพนา จังหวัดอำนาจเจริญ

ที่	โครงการ	วัตถุประสงค์	เป้าหมาย (ผลผลิตของโครงการ)	งบประมาณ					ตัวชี้วัด (KPI)	ผลที่คาดว่าจะได้รับ	หน่วยงานรับผิดชอบหลัก
				๒๕๖๖ (บาท)	๒๕๖๗ (บาท)	๒๕๖๘ (บาท)	๒๕๖๙ (บาท)	๒๕๗๐ (บาท)			
๒๗	อุดหนุนโครงการขยายเขตไฟฟ้าส่องสว่างและติดตั้งโคมไฟส่องสว่าง หมู่ที่ ๖ เส้นอุ่มยาง - น้อยหน่อทอง จากบ้านพ้อใหญ่ยัง หนูลิน	๑) เพื่อขยายเขตและติดตั้งไฟฟ้าส่องสว่าง ๒) เพื่อให้ประชาชนได้รับความสะดวกจากไฟฟ้าส่องสว่างในการสัญจรไปมา และประชาชนมีไฟฟ้าใช้	- ขยายเขตไฟฟ้าส่องสว่างและติดตั้งโคมไฟส่องสว่างบ้านอุ่มยาง หมู่ที่ ๖ - อุดหนุนการไฟฟ้าส่วนภูมิภาคจังหวัดอำนาจเจริญ	-	-	-	๒๕๐,๐๐๐	-	มีไฟฟ้าใช้และติดตั้งโคมไฟส่องสว่างส่องสว่างเพิ่มขึ้น	ประชาชนตำบลจวนสถานได้รับความสะดวกและปลอดภัยในการสัญจรไปมา	กองช่าง
๒๘	อุดหนุนโครงการขยายเขตไฟฟ้าส่องสว่างและติดตั้งโคมไฟส่องสว่าง หมู่ที่ ๖ เส้นอุ่มยาง -หนองดง	๑) เพื่อขยายเขตและติดตั้งไฟฟ้าส่องสว่าง ๒) เพื่อให้ประชาชนได้รับความสะดวกจากไฟฟ้าส่องสว่างในการสัญจรไปมา และประชาชนมีไฟฟ้าใช้	- ขยายเขตไฟฟ้าส่องสว่างและติดตั้งโคมไฟส่องสว่างบ้านอุ่มยาง หมู่ที่ ๖ - อุดหนุนการไฟฟ้าส่วนภูมิภาคจังหวัดอำนาจเจริญ	-	-	-	๒๕๐,๐๐๐	-	มีไฟฟ้าใช้และติดตั้งโคมไฟส่องสว่างส่องสว่างเพิ่มขึ้น	ประชาชนตำบลจวนสถานได้รับความสะดวกและปลอดภัยในการสัญจรไปมา	กองช่าง
๒๙	อุดหนุนโครงการขยายเขตไฟฟ้า หมู่ที่ ๗ เส้นไปศาลาพักศพ	๑) เพื่อขยายเขตไฟฟ้า ๒) เพื่อให้ประชาชนได้รับความสะดวกจากระบบไฟฟ้า และประชาชนมีไฟฟ้าใช้	- ขยายเขตไฟฟ้า หมู่ที่ ๗ เส้นไปศาลาพักศพ - อุดหนุนการไฟฟ้าส่วนภูมิภาคจังหวัดอำนาจเจริญ	-	-	-	๒๕๐,๐๐๐	-	ระบบไฟฟ้าเพิ่มขึ้น	ประชาชนตำบลจวนสถาน ได้รับความสะดวกจากระบบไฟฟ้า และประชาชนมีไฟฟ้าใช้	กองช่าง

รายละเอียดโครงการพัฒนา

แผนพัฒนาท้องถิ่น (พ.ศ. ๒๕๖๖ - ๒๕๗๐)

องค์การบริหารส่วนตำบลลาน อำเภอกงหรา จังหวัดอำนาจเจริญ

แบบ ผ. ๐๒

ที่	โครงการ	วัตถุประสงค์	เป้าหมาย (ผลผลิตของโครงการ)	งบประมาณ					ตัวชี้วัด (KPI)	ผลที่คาดว่าจะได้รับ	หน่วยงานรับผิดชอบหลัก
				๒๕๖๖ (บาท)	๒๕๖๗ (บาท)	๒๕๖๘ (บาท)	๒๕๖๙ (บาท)	๒๕๗๐ (บาท)			
๓๐	อุดหนุนโครงการขยายเขตไฟฟ้า หมู่ที่ ๗ เส้นบ้านนา นายประสิทธิ์	๑) เพื่อขยายเขตไฟฟ้า ๒) เพื่อให้ประชาชนได้รับความสะดวกจากระบบไฟฟ้า และประชาชนมีไฟฟ้าใช้	- ขยายเขตไฟฟ้า หมู่ที่ ๗ เส้นบ้านนา นายประสิทธิ์ - อุดหนุนการไฟฟ้าส่วนภูมิภาคจังหวัดอำนาจเจริญ	-	๒๕๐,๐๐๐	-	-	-	ระบบไฟฟ้าเพิ่มขึ้น	ประชาชนตำบลลาน ได้รับความสะดวกจากระบบไฟฟ้าและประชาชนมีไฟฟ้าใช้	กองช่าง
๓๑	อุดหนุนโครงการขยายเขตไฟฟ้า หมู่ที่ ๗ เส้นดอนบ้านเก่า	๑) เพื่อขยายเขตไฟฟ้า ๒) เพื่อให้ประชาชนได้รับความสะดวกจากระบบไฟฟ้า และประชาชนมีไฟฟ้าใช้	- ขยายเขตไฟฟ้า หมู่ที่ ๗ เส้นดอนบ้านเก่า - อุดหนุนการไฟฟ้าส่วนภูมิภาคจังหวัดอำนาจเจริญ	-	๒๕๐,๐๐๐	-	-	ระบบไฟฟ้าเพิ่มขึ้น	ประชาชนตำบลลาน ได้รับความสะดวกจากระบบไฟฟ้า และประชาชนมีไฟฟ้าใช้	กองช่าง	
๓๒	อุดหนุนโครงการขยายเขตไฟฟ้า หมู่ที่ ๗ เส้นรับอรุณ	๑) เพื่อขยายเขตไฟฟ้า ๒) เพื่อให้ประชาชนได้รับความสะดวกจากระบบไฟฟ้า และประชาชนมีไฟฟ้าใช้	- ขยายเขตไฟฟ้า หมู่ที่ ๗ เส้นรับอรุณ - อุดหนุนการไฟฟ้าส่วนภูมิภาคจังหวัดอำนาจเจริญ	-	-	๒๕๐,๐๐๐	-	ระบบไฟฟ้าเพิ่มขึ้น	ประชาชนตำบลลาน ได้รับความสะดวกจากระบบไฟฟ้า และประชาชนมีไฟฟ้าใช้	กองช่าง	
๓๓	อุดหนุนโครงการขยายเขตไฟฟ้าส่องสว่าง ติดตั้งโคมไฟส่องสว่าง หมู่ที่ ๗ เส้นบ้านพ่อสบาย บุเงิน	๑) เพื่อขยายเขตและติดตั้งไฟฟ้าส่องสว่าง ๒) เพื่อให้ประชาชนได้รับความสะดวกจากไฟฟ้าส่องสว่างในการสัญจรไปมา และประชาชนมีไฟฟ้าใช้	- ขยายเขตไฟฟ้าส่องสว่างและติดตั้งโคมไฟส่องสว่างหมู่ที่ ๗ เส้นบ้านพ่อสบาย บุเงิน - อุดหนุนการไฟฟ้าส่วนภูมิภาคจังหวัดอำนาจเจริญ	-	-	๕๐,๐๐๐	-	มีไฟฟ้าใช้และติดตั้งไฟฟ้าส่องสว่างเพิ่มขึ้น	ประชาชนตำบลลาน ได้รับความสะดวกและปลอดภัยในการสัญจรไปมา	กองช่าง	

รายละเอียดโครงการพัฒนา

แผนพัฒนาท้องถิ่น (พ.ศ. ๒๕๖๖ - ๒๕๗๐)

องค์การบริหารส่วนตำบลจวนสถาน อำเภอพนา จังหวัดอำนาจเจริญ

แบบ ผ. ๐๒

ที่	โครงการ	วัตถุประสงค์	เป้าหมาย (ผลผลิตของโครงการ)	งบประมาณ					ตัวชี้วัด (KPI)	ผลที่คาดว่าจะได้รับ	หน่วยงานรับผิดชอบหลัก
				๒๕๖๖ (บาท)	๒๕๖๗ (บาท)	๒๕๖๘ (บาท)	๒๕๖๙ (บาท)	๒๕๗๐ (บาท)			
๓๔	อุดหนุนโครงการขยายเขตไฟฟ้า หมู่ที่ ๗ เส้นทางไปตอนไร่	๑) เพื่อขยายเขตไฟฟ้า ๒) เพื่อให้ประชาชนได้รับความสะดวกจากระบบไฟฟ้า และประชาชนมีไฟฟ้าใช้	- ขยายเขตไฟฟ้า หมู่ที่ ๗ เส้นทางไปตอนไร่ - อุดหนุนการไฟฟ้าส่วนภูมิภาคจังหวัดอำนาจเจริญ	-	-	-	๒๕๐,๐๐๐	-	ระบบไฟฟ้าเพิ่มขึ้น	ประชาชนตำบลจวนสถาน ได้รับความสะดวกจากระบบไฟฟ้า และประชาชนมีไฟฟ้าใช้	กองช่าง
๓๕	อุดหนุนโครงการขยายเขตไฟฟ้าส่องสว่างและติดตั้งโคมไฟส่องสว่าง หมู่ที่ ๗ เส้นทางไปตอนป่าช้า	๑) เพื่อขยายเขตและติดตั้งไฟฟ้าส่องสว่าง ๒) เพื่อให้ประชาชนได้รับความสะดวกจากไฟฟ้าส่องสว่างในการสัญจรไปมา และประชาชนมีไฟฟ้าใช้	- ขยายเขตไฟฟ้าส่องสว่างและติดตั้งโคมไฟส่องสว่างหมู่ที่ ๗ เส้นทางไปตอนป่าช้า - อุดหนุนการไฟฟ้าส่วนภูมิภาคจังหวัดอำนาจเจริญ	-	-	-	๒๕๐,๐๐๐	-	มีไฟฟ้าใช้และติดตั้งไฟฟ้าส่องสว่างเพิ่มขึ้น	ประชาชนตำบลจวนสถานได้ ได้รับความสะดวกและปลอดภัยในการสัญจรไปมา	กองช่าง
๓๖	อุดหนุนโครงการขยายเขตไฟฟ้า หมู่ที่ ๗ เส้นทางไปตอนไร่	๑) เพื่อขยายเขตไฟฟ้า ๒) เพื่อให้ประชาชนได้รับความสะดวกจากระบบไฟฟ้า และประชาชนมีไฟฟ้าใช้	- ขยายเขตไฟฟ้า หมู่ที่ ๗ เส้นทางไปตอนไร่ - อุดหนุนการไฟฟ้าส่วนภูมิภาคจังหวัดอำนาจเจริญ	-	-	-	๒๕๐,๐๐๐	-	ระบบไฟฟ้าเพิ่มขึ้น	ประชาชนตำบลจวนสถาน ได้รับความสะดวกจากระบบไฟฟ้า และประชาชนมีไฟฟ้าใช้	กองช่าง



รายละเอียดโครงการพัฒนา

แผนพัฒนาท้องถิ่น (พ.ศ. ๒๕๖๖ - ๒๕๗๐)

องค์การบริหารส่วนตำบลจานลาน อำเภอพนา จังหวัดอำนาจเจริญ

แบบ ผ. ๐๒

ที่	โครงการ	วัตถุประสงค์	เป้าหมาย (ผลผลิตของโครงการ)	งบประมาณ					ตัวชี้วัด (KPI)	ผลที่คาดว่าจะได้รับ	หน่วยงานรับผิดชอบหลัก
				๒๕๖๖ (บาท)	๒๕๖๗ (บาท)	๒๕๖๘ (บาท)	๒๕๖๙ (บาท)	๒๕๗๐ (บาท)			
๓๓๗	อุดหนุนโครงการขยายเขตไฟฟ้าแรงต่ำ หมู่ที่ ๗ ตำบลบ้านนางสีร์lixณ์ พลเทพ	๑) เพื่อขยายเขตไฟฟ้า ๒) เพื่อให้ประชาชนได้รับความสะดวกจากระบบไฟฟ้า และประชาชนมีไฟฟ้าใช้	- ขยายเขตไฟฟ้าแรงต่ำ หมู่ ๗ ตำบลบ้านนางสีร์lixณ์ พลเทพ - อุดหนุนการไฟฟ้าส่วนภูมิภาคจังหวัดอำนาจเจริญ	-	-	-	-	๒๕๐,๐๐๐	ระบบไฟฟ้าเพิ่มขึ้น	ประชาชนตำบลจานลาน ได้รับความสะดวกจากระบบไฟฟ้า และประชาชนมีไฟฟ้าใช้	กองช่าง
๓๓๘	อุดหนุนโครงการขยายเขตไฟฟ้าส่องสว่างและติดตั้งโคมไฟส่องสว่าง หมู่ที่ ๗ ตำบลบ้านช้างอิ่ง-แม่หนูลา	๑) เพื่อขยายเขตและติดตั้งไฟส่องสว่าง ๒) เพื่อให้ประชาชนได้รับความสะดวกจากไฟฟ้าส่องสว่างในการสัญจรไปมา และประชาชนมีไฟฟ้าใช้	- ขยายเขตไฟฟ้าส่องสว่างและติดตั้งโคมไฟส่องสว่าง หมู่ที่ ๗ ตำบลบ้านช้างอิ่ง-แม่หนูลา- อุดหนุนการไฟฟ้าส่วนภูมิภาคจังหวัดอำนาจเจริญ	-	-	-	-	๒๐,๐๐๐	มีไฟฟ้าใช้และติดตั้งไฟส่องสว่างส่องสว่างเพิ่มขึ้น	ประชาชนตำบลจานลานได้ ได้รับความสะดวกและปลอดภัยในการสัญจรไปมา	กองช่าง
๓๓๙	อุดหนุนโครงการขยายเขตไฟฟ้าส่องสว่างและติดตั้งโคมไฟส่องสว่าง หมู่ที่ ๘ ตำบลปอดอนป่าช้า	๑) เพื่อขยายเขตและติดตั้งไฟส่องสว่าง ๒) เพื่อให้ประชาชนได้รับความสะดวกจากไฟฟ้าส่องสว่างในการสัญจรไปมา และประชาชนมีไฟฟ้าใช้	- ขยายเขตไฟฟ้าส่องสว่างและติดตั้งโคมไฟส่องสว่าง หมู่ที่ ๘ ตำบลปอดอนป่าช้า - อุดหนุนการไฟฟ้าส่วนภูมิภาคจังหวัดอำนาจเจริญ	๒๕๐,๐๐๐	-	-	-	-	มีไฟฟ้าใช้และติดตั้งไฟส่องสว่างส่องสว่างเพิ่มขึ้น	ประชาชนตำบลจานลานได้ ได้รับความสะดวกและปลอดภัยในการสัญจรไปมา	กองช่าง

รายละเอียดโครงการพัฒนา

แบบ ผ. ๐๒

แผนพัฒนาท้องถิ่น (พ.ศ. ๒๕๖๖ - ๒๕๗๐)

องค์การบริหารส่วนตำบลจานลาน อำเภอพนา จังหวัดอำนาจเจริญ

ที่	โครงการ	วัตถุประสงค์	เป้าหมาย (ผลผลิตของโครงการ)	งบประมาณ					ตัวชี้วัด (KPI)	ผลที่คาดว่าจะได้รับ	หน่วยงานรับผิดชอบหลัก
				๒๕๖๖ (บาท)	๒๕๖๗ (บาท)	๒๕๖๘ (บาท)	๒๕๖๙ (บาท)	๒๕๗๐ (บาท)			
๔๐	อุดหนุนโครงการ ขยายเขตไฟฟ้าส่องสว่างและติดตั้งโคมไฟส่องสว่าง หมู่ที่ ๘ เส้นทางไปหนองสิม	๑) เพื่อขยายเขตและติดตั้งไฟฟ้าส่องสว่าง ๒) เพื่อให้ประชาชนได้รับความสะดวกจากไฟฟ้าส่องสว่างในกรณีสัญจรไปมา และประชาชนมีไฟฟ้าใช้	- ขยายเขตไฟฟ้าส่องสว่างและติดตั้งโคมไฟส่องสว่างหมู่ที่ ๘ เส้นทางไปหนองสิม - อุดหนุนการไฟฟ้าส่วนภูมิภาคจังหวัดอำนาจเจริญ	-	๒๕๐,๐๐๐	-	-	-	มีไฟฟ้าใช้และติดตั้งไฟฟ้าส่องสว่างเพิ่มขึ้น	ประชาชนตำบลจานลานได้รับความสะดวกและปลอดภัยในการสัญจรไปมา	กองช่าง
๔๑	อุดหนุนโครงการ ขยายเขตไฟฟ้า หมู่ ๘ เส้นทางโคกตาเต่าไป นานายถอม ป่ามูทา	๑) เพื่อขยายเขตไฟฟ้า ๒) เพื่อให้ประชาชนได้รับความสะดวกจากระบบไฟฟ้า และประชาชนมีไฟฟ้าใช้	- ขยายเขตไฟฟ้า หมู่ ๘ เส้นทางโคกตาเต่าไป นานายถอม ป่ามูทา - อุดหนุนการไฟฟ้าส่วนภูมิภาคจังหวัดอำนาจเจริญ	-	๒๐๐,๐๐๐	-	-	ระบบไฟฟ้าเพิ่มขึ้น	ประชาชนตำบลจานลาน ได้รับความสะดวกจากระบบไฟฟ้า และประชาชนมีไฟฟ้าใช้	กองช่าง	
๔๒	อุดหนุนโครงการ ขยายเขตไฟฟ้าแรงสูงพร้อมติดตั้งหม้อแปลงแรงดัน หมู่ที่ ๘ เส้นทางโคกตาเต่าไป ช้องดุน	๑) เพื่อขยายเขตไฟฟ้า ๒) เพื่อให้ประชาชนได้รับความสะดวกจากระบบไฟฟ้า และประชาชนมีไฟฟ้าใช้	- ขยายเขตไฟฟ้าแรงสูงพร้อมติดตั้งหม้อแปลงแรงดัน หมู่ที่ ๘ เส้นทางโคกตาเต่าไปช้องดุน - อุดหนุนการไฟฟ้าส่วนภูมิภาคจังหวัดอำนาจเจริญ	-	-	๓๐๐,๐๐๐	-	ระบบไฟฟ้าเพิ่มขึ้น	ประชาชนตำบลจานลาน ได้รับความสะดวกจากระบบไฟฟ้า และประชาชนมีไฟฟ้าใช้	กองช่าง	

๑๙๕

รายละเอียดโครงการพัฒนา

แผนพัฒนาท้องถิ่น (พ.ศ. ๒๕๖๖ - ๒๕๗๐)

องค์การบริหารส่วนตำบลจางาน อำเภอพนา จังหวัดอำนาจเจริญ

แบบ ผ. ๐๒

ที่	โครงการ	วัตถุประสงค์	เป้าหมาย (ผลผลิตของโครงการ)	งบประมาณ				ตัวชี้วัด (KPI)	ผลที่คาดว่าจะได้รับ	หน่วยงานรับผิดชอบหลัก
				๒๕๖๖ (บาท)	๒๕๖๗ (บาท)	๒๕๖๘ (บาท)	๒๕๖๙ (บาท)			
๔๓	อุดหนุนโครงการขยายเขตไฟฟ้าแรงต่ำ หมู่ที่ ๘ เส้นทางบ้านป่าอมยาม ไปประตูดัดทางทิศตะวันออก	๑) เพื่อขยายเขตไฟฟ้า ๒) เพื่อให้ประชาชนได้รับความสะดวกจากระบบไฟฟ้า และประชาชนมีไฟฟ้าใช้	- ขยายเขตไฟฟ้าแรงต่ำ หมู่ที่ ๘ เส้นทางบ้านป่าอมยาม ไปประตูดัดทางทิศตะวันออก ระยะทาง ๒๐๐ ม. - อุดหนุนการไฟฟ้าส่วนภูมิภาคจังหวัดอำนาจเจริญ	-	-	๓๐,๐๐๐	-	ระบบไฟฟ้าเพิ่มขึ้น	ประชาชนตำบลจางาน รับความสะดวกจากระบบไฟฟ้า และประชาชนมีไฟฟ้าใช้	กองช่าง
๔๔	อุดหนุนโครงการขยายเขตไฟฟ้าแรงต่ำ หมู่ที่ ๘ เส้นทางบ้านนาแวง - บ้านนาสะแบง	๑) เพื่อขยายเขตไฟฟ้า ๒) เพื่อให้ประชาชนได้รับความสะดวกจากระบบไฟฟ้า และประชาชนมีไฟฟ้าใช้	- ขยายเขตไฟฟ้าแรงต่ำ หมู่ที่ ๘ เส้นทางบ้านนาแวง - บ้านนาสะแบง ระยะทาง ๒๐๐ ม. - อุดหนุนการไฟฟ้าส่วนภูมิภาคจังหวัดอำนาจเจริญ	-	-	๑๐๐,๐๐๐	-	ระบบไฟฟ้าเพิ่มขึ้น	ประชาชนตำบลจางาน รับความสะดวกจากระบบไฟฟ้า และประชาชนมีไฟฟ้าใช้	กองช่าง
๔๕	อุดหนุนโครงการขยายเขตไฟฟ้าแรงต่ำ หมู่ที่ ๘ เส้นทางบ้านนาสะแบง	๑) เพื่อขยายเขตไฟฟ้า ๒) เพื่อให้ประชาชนได้รับความสะดวกจากระบบไฟฟ้า และประชาชนมีไฟฟ้าใช้	- ขยายเขตไฟฟ้าแรงต่ำ หมู่ที่ ๘ เส้นทางบ้านนาสะแบง ระยะทาง ๑๘๐ ม. - อุดหนุนการไฟฟ้าส่วนภูมิภาคจังหวัดอำนาจเจริญ	-	-	๑๐๐,๐๐๐	-	ระบบไฟฟ้าเพิ่มขึ้น	ประชาชนตำบลจางาน รับความสะดวกจากระบบไฟฟ้า และประชาชนมีไฟฟ้าใช้	กองช่าง

๕๕๕

รายละเอียดโครงการพัฒนา

แผนพัฒนาท้องถิ่น (พ.ศ. ๒๕๖๖ - ๒๕๗๐)

องค์การบริหารส่วนตำบลจานลาน อำเภอพนา จังหวัดอำนาจเจริญ

แบบ ผ. ๐๒

ที่	โครงการ	วัตถุประสงค์	เป้าหมาย (ผลผลิตของโครงการ)	งบประมาณ					ตัวชี้วัด (KPI)	ผลที่คาดว่าจะได้รับ	หน่วยงานรับผิดชอบหลัก
				๒๕๖๖ (บาท)	๒๕๖๗ (บาท)	๒๕๖๘ (บาท)	๒๕๖๙ (บาท)	๒๕๗๐ (บาท)			
๔๖	อุดหนุนโครงการขยายเขตไฟฟ้า หมู่ที่ ๘ เส้นแยกนาแก้วกึ่งกลาง ไปนงนพวง หมู่ ๑๒	๑) เพื่อขยายเขตไฟฟ้า ๒) เพื่อให้ประชาชนได้รับความสะดวกจากระบบไฟฟ้า และประชาชนมีไฟฟ้าใช้	- ขยายเขตไฟฟ้า หมู่ที่ ๘ เส้นแยกนาแก้วกึ่งกลาง ไปนงนพวง หมู่ ๑๒ - อุดหนุนการไฟฟ้าส่วนภูมิภาคจังหวัดอำนาจเจริญ	-	-	-	-	๑๐๐,๐๐๐	ระบบไฟฟ้าเพิ่มขึ้น	ประชาชนตำบลจานลาน ได้รับความสะดวกจากระบบไฟฟ้า และประชาชนมีไฟฟ้าใช้	กองช่าง
๔๗	อุดหนุนโครงการขยายเขตไฟฟ้า หมู่ที่ ๘ เส้นโคกตาเต่า - นานายนวล ช่างน้อย	๑) เพื่อขยายเขตไฟฟ้า ๒) เพื่อให้ประชาชนได้รับความสะดวกจากระบบไฟฟ้า และประชาชนมีไฟฟ้าใช้	- ขยายเขตไฟฟ้า หมู่ที่ ๘ เส้นโคกตาเต่า - นานายนวล ช่างน้อย - อุดหนุนการไฟฟ้าส่วนภูมิภาคจังหวัดอำนาจเจริญ	-	-	-	-	๑๐๐,๐๐๐	ระบบไฟฟ้าเพิ่มขึ้น	ประชาชนตำบลจานลาน ได้รับความสะดวกจากระบบไฟฟ้า และประชาชนมีไฟฟ้าใช้	กองช่าง
๔๘	อุดหนุนโครงการขยายเขตไฟฟ้า หมู่ ๙ เส้นงาน หมู่ - ดอนหมู	๑) เพื่อขยายเขตไฟฟ้า ๒) เพื่อให้ประชาชนได้รับความสะดวกจากระบบไฟฟ้า และประชาชนมีไฟฟ้าใช้	- ขยายเขตไฟฟ้า หมู่ ๙ เส้นงาน หมู่ - ดอนหมู - อุดหนุนการไฟฟ้าส่วนภูมิภาคจังหวัดอำนาจเจริญ	๒๕๐,๐๐๐	-	-	-	-	ระบบไฟฟ้าเพิ่มขึ้น	ประชาชนตำบลจานลาน ได้รับความสะดวกจากระบบไฟฟ้า และประชาชนมีไฟฟ้าใช้	กองช่าง

๖

รายละเอียดโครงการพัฒนา

แผนพัฒนาท้องถิ่น (พ.ศ. ๒๕๖๖ - ๒๕๗๐)

องค์การบริหารส่วนตำบลจานลาน อำเภอพนา จังหวัดอำนาจเจริญ

แบบ ผ. ๐๒

ที่	โครงการ	วัตถุประสงค์	เป้าหมาย (ผลผลิตของโครงการ)	งบประมาณ					ตัวชี้วัด (KPI)	ผลที่คาดว่าจะได้รับ	หน่วยงานรับผิดชอบหลัก
				๒๕๖๖ (บาท)	๒๕๖๗ (บาท)	๒๕๖๘ (บาท)	๒๕๖๙ (บาท)	๒๕๗๐ (บาท)			
๔๙	อุดหนุนโครงการขยายเขตไฟฟ้า หมู่ ๙ เส้นบ้านงานลาน - บ้านสร้อย	๑) เพื่อขยายเขตไฟฟ้า ๒) เพื่อให้ประชาชนได้รับความสะดวกจากระบบไฟฟ้า และประชาชนมีไฟฟ้าใช้	- ขยายเขตไฟฟ้า หมู่ ๙ เส้นบ้านงานลาน - บ้านสร้อย - อุดหนุนการไฟฟ้าส่วนภูมิภาคจังหวัดอำนาจเจริญ	๒๕๐,๐๐๐	-	-	-	-	ระบบไฟฟ้าเพิ่มขึ้น	ประชาชนตำบลจานลาน ได้รับความสะดวกจากระบบไฟฟ้า และประชาชนมีไฟฟ้าใช้	กองช่าง
๕๐	อุดหนุนโครงการขยายเขตไฟฟ้าส่องสว่างและติดตั้งโคมไฟส่องสว่าง หมู่ที่ ๙ เส้นท่ากกโพธิ์	๑) เพื่อขยายเขตและติดตั้งไฟฟ้าส่องสว่าง ๒) เพื่อให้ประชาชนได้รับความสะดวกจากไฟฟ้าส่องสว่างในการสัญจรไปมา และประชาชนมีไฟฟ้าใช้	- ขยายเขตไฟฟ้าส่องสว่างและติดตั้งโคมไฟส่องสว่างหมู่ที่ ๙ เส้นท่ากกโพธิ์ - อุดหนุนการไฟฟ้าส่วนภูมิภาคจังหวัดอำนาจเจริญ	-	๓๐,๐๐๐	-	-	-	มีไฟฟ้าใช้และติดตั้งไฟฟ้าส่องสว่างส่องสว่างเพิ่มขึ้น	ประชาชนตำบลจานลาน ได้รับความสะดวกและปลอดภัยในการสัญจรไปมา	กองช่าง
๕๑	อุดหนุนโครงการขยายเขตไฟฟ้า หมู่ ๑๐ เส้นบ้านนายประกอบไปกุตโง้ง	๑) เพื่อขยายเขตไฟฟ้า ๒) เพื่อให้ประชาชนได้รับความสะดวกจากระบบไฟฟ้า และประชาชนมีไฟฟ้าใช้	- ขยายเขตไฟฟ้า หมู่ ๑๐ เส้นจากบ้านนายประกอบไปกุตโง้ง - อุดหนุนการไฟฟ้าส่วนภูมิภาคจังหวัดอำนาจเจริญ	๒๕๐,๐๐๐	-	-	-	-	ระบบไฟฟ้าเพิ่มขึ้น	ประชาชนตำบลจานลาน ได้รับความสะดวกจากระบบไฟฟ้า และประชาชนมีไฟฟ้าใช้	กองช่าง

๖๒๓

รายละเอียดโครงการพัฒนา

แผนพัฒนาท้องถิ่น (พ.ศ. ๒๕๖๖ - ๒๕๗๐)

องค์การบริหารส่วนตำบลจานลาน อำเภอพนา จังหวัดอำนาจเจริญ

แบบ ผ. ๐๒

ที่	โครงการ	วัตถุประสงค์	เป้าหมาย (ผลผลิตของโครงการ)	งบประมาณ				ตัวชี้วัด (KPI)	ผลที่คาดว่าจะได้รับ	หน่วยงานรับผิดชอบหลัก
				๒๕๖๖ (บาท)	๒๕๖๗ (บาท)	๒๕๖๘ (บาท)	๒๕๖๙ (บาท)			
๕๒	อุดหนุนโครงการขยายเขตไฟฟ้า หมู่ ๑๐เส้นไปนาพ้อใหญ่หอม	๑) เพื่อขยายเขตไฟฟ้า ๒) เพื่อให้ประชาชนได้รับความสะดวกจากระบบไฟฟ้า และประชาชนมีไฟฟ้าใช้	- ขยายเขตไฟฟ้า หมู่ ๑๐เส้นไปนาพ้อใหญ่หอม - อุดหนุนการไฟฟ้าส่วนภูมิภาคจังหวัดอำนาจเจริญ	-	๒๕๐,๐๐๐	-	-	ระบบไฟฟ้าเพิ่มขึ้น	ประชาชนตำบลจานลาน ได้รับความสะดวกจากระบบไฟฟ้า และประชาชนมีไฟฟ้าใช้	กองช่าง
๕๓	อุดหนุนโครงการขยายเขตไฟฟ้า หมู่ ๑๐เส้นไปนาพ้อใหญ่บุญ - ป่าช้า	๑) เพื่อขยายเขตไฟฟ้า ๒) เพื่อให้ประชาชนได้รับความสะดวกจากระบบไฟฟ้า และประชาชนมีไฟฟ้าใช้	- ขยายเขตไฟฟ้า หมู่ ๑๐เส้นไปนาพ้อใหญ่บุญ - ป่าช้า - อุดหนุนการไฟฟ้าส่วนภูมิภาคจังหวัดอำนาจเจริญ	-	-	๒๕๐,๐๐๐	-	ระบบไฟฟ้าเพิ่มขึ้น	ประชาชนตำบลจานลาน ได้รับความสะดวกจากระบบไฟฟ้า และประชาชนมีไฟฟ้าใช้	กองช่าง
๕๔	อุดหนุนโครงการขยายเขตไฟฟ้า หมู่ ๑๐เส้นไปบ่อนไก่	๑) เพื่อขยายเขตไฟฟ้า ๒) เพื่อให้ประชาชนได้รับความสะดวกจากระบบไฟฟ้า และประชาชนมีไฟฟ้าใช้	- ขยายเขตไฟฟ้า หมู่ ๑๐เส้นไปบ่อนไก่ - อุดหนุนการไฟฟ้าส่วนภูมิภาคจังหวัดอำนาจเจริญ	-	-	๒๕๐,๐๐๐	-	ระบบไฟฟ้าเพิ่มขึ้น	ประชาชนตำบลจานลาน ได้รับความสะดวกจากระบบไฟฟ้า และประชาชนมีไฟฟ้าใช้	กองช่าง
๕๕	อุดหนุนโครงการขยายเขตไฟฟ้า หมู่ ๑๐เส้นไปอาจารย์หอม	๑) เพื่อขยายเขตไฟฟ้า ๒) เพื่อให้ประชาชนได้รับความสะดวกจากระบบไฟฟ้า และประชาชนมีไฟฟ้าใช้	- ขยายเขตไฟฟ้า หมู่ ๑๐ เส้นไปอาจารย์หอม - อุดหนุนการไฟฟ้าส่วนภูมิภาคจังหวัดอำนาจเจริญ	-	-	-	๒๕๐,๐๐๐	ระบบไฟฟ้าเพิ่มขึ้น	ประชาชนตำบลจานลาน ได้รับความสะดวกจากระบบไฟฟ้า และประชาชนมีไฟฟ้าใช้	กองช่าง

๑๒๗

รายละเอียดโครงการพัฒนา

แผนพัฒนาท้องถิ่น (พ.ศ. ๒๕๖๖ - ๒๕๗๐)

องค์การบริหารส่วนตำบลจานลาน อำเภอพาน จังหวัดอำนาจเจริญ

แบบ ผ. ๐๒

ที่	โครงการ	วัตถุประสงค์	เป้าหมาย (ผลผลิตของโครงการ)	งบประมาณ				ตัวชี้วัด (KPI)	ผลที่คาดว่าจะได้รับ	หน่วยงานรับผิดชอบหลัก
				๒๕๖๖ (บาท)	๒๕๖๗ (บาท)	๒๕๖๘ (บาท)	๒๕๖๙ (บาท)			
๕๖	อุดหนุนโครงการขยายเขตไฟฟ้าส่องสว่างและติดตั้งโคมไฟส่องสว่างภายในบ้านสร้อยหมูที่ ๑๐	๑) เพื่อขยายเขตและติดตั้งไฟฟ้าส่องสว่าง ๒) เพื่อให้ประชาชนได้รับความสะดวกจากไฟฟ้าส่องสว่างในกรณีฉุกเฉิน และมีไฟฟ้าใช้	- ขยายเขตไฟฟ้าส่องสว่างและติดตั้งโคมไฟส่องสว่างภายในบ้านสร้อยหมูที่ ๑๐ - อุดหนุนการไฟฟ้าส่วนภูมิภาคจังหวัดอำนาจเจริญ	-	-	-	๒๕๐,๐๐๐ (บาท)	มีไฟฟ้าใช้และติดตั้งไฟฟ้าส่องสว่างเพิ่มเติม	ประชาชนตำบลจานลานได้รับความสะดวกและปลอดภัยในการสัญจรไปมา	กองช่าง
๕๗	อุดหนุนโครงการขยายเขตไฟฟ้า หมู่ ๑๑ เส้นบ้านศรีคูณ	๑) เพื่อขยายเขตไฟฟ้า ๒) เพื่อให้ประชาชนได้รับความสะดวกจากระบบไฟฟ้า และประชาชนมีไฟฟ้าใช้	- ขยายเขตไฟฟ้า หมู่ ๑๑ เส้นบ้านศรีคูณ - อุดหนุนการไฟฟ้าส่วนภูมิภาคจังหวัดอำนาจเจริญ	-	-	-	๒๕๐,๐๐๐	ระบบไฟฟ้าเพิ่มขึ้น	ประชาชนตำบลจานลาน ได้รับความสะดวกจากระบบไฟฟ้าและประชาชนมีไฟฟ้าใช้	กองช่าง
๕๘	อุดหนุนโครงการขยายเขตไฟฟ้า หมู่ ๑๑ เส้นไปหนองดง	๑) เพื่อขยายเขตไฟฟ้า ๒) เพื่อให้ประชาชนได้รับความสะดวกจากระบบไฟฟ้า และประชาชนมีไฟฟ้าใช้	- ขยายเขตไฟฟ้า หมู่ ๑๑ เส้นไปหนองดง - อุดหนุนการไฟฟ้าส่วนภูมิภาคจังหวัดอำนาจเจริญ	๒๕๐,๐๐๐	-	-	-	ระบบไฟฟ้าเพิ่มขึ้น	ประชาชนตำบลจานลาน ได้รับความสะดวกจากระบบไฟฟ้าและประชาชนมีไฟฟ้าใช้	กองช่าง

๑๒

รายละเอียดโครงการพัฒนา

แผนพัฒนาท้องถิ่น (พ.ศ. ๒๕๖๖ - ๒๕๗๐)

องค์การบริหารส่วนตำบลลานสน อำเภอพนา จังหวัดอำนาจเจริญ

แบบ ผ. ๐๒

ที่	โครงการ	วัตถุประสงค์	เป้าหมาย (ผลผลิตของโครงการ)	งบประมาณ				ตัวชี้วัด (KPI)	ผลที่คาดว่าจะได้รับ	หน่วยงานรับผิดชอบหลัก
				๒๕๖๖ (บาท)	๒๕๖๗ (บาท)	๒๕๖๘ (บาท)	๒๕๖๙ (บาท)			
๕๙	อุดหนุนโครงการขยายเขตไฟฟ้า หมู่ ๑๑ เส้นบ้านน้อยหม้อทอง	๑) เพื่อขยายเขตไฟฟ้า ๒) เพื่อให้ประชาชนได้รับความสะดวกจากระบบไฟฟ้า และประชาชนมีไฟฟ้าใช้	- ขยายเขตไฟฟ้า หมู่ ๑๑ เส้นบ้านน้อยหม้อทอง - อุดหนุนการไฟฟ้าส่วนภูมิภาคจังหวัดอำนาจเจริญ	-	-	๒๕๐,๐๐๐	-	ระบบไฟฟ้าเพิ่มขึ้น	ประชาชนตำบลลานสน ได้รับความสะดวกจากระบบไฟฟ้า และประชาชนมีไฟฟ้าใช้	กองช่าง
๖๐	อุดหนุนโครงการขยายเขตไฟฟ้าส่องสว่างติดตั้งโคมไฟส่องสว่าง หมู่ที่ ๑๑ เส้นบ้านพ้อบุญสอน	๑) เพื่อขยายเขตและติดตั้งไฟฟ้าส่องสว่าง ๒) เพื่อให้ประชาชนได้รับความสะดวกจากไฟฟ้าส่องสว่างในการสัญจรไปมา และประชาชนมีไฟฟ้าใช้	- ขยายเขตไฟฟ้าส่องสว่างและติดตั้งโคมไฟส่องสว่างที่ ๑๑ เส้นบ้านพ้อบุญสอน - อุดหนุนการไฟฟ้าส่วนภูมิภาคจังหวัดอำนาจเจริญ	-	-	-	๓๐,๐๐๐	มีไฟฟ้าใช้และติดตั้งไฟฟ้าส่องสว่างเพิ่มขึ้น	ประชาชนตำบลลานสน ได้รับความสะดวกและปลอดภัยในการสัญจรไปมา	กองช่าง
๖๑	อุดหนุนโครงการขยายเขตไฟฟ้าส่องสว่างติดตั้งโคมไฟส่องสว่าง หมู่ที่ ๑๑ เส้นข้างวัดศรีอุดม	๑) เพื่อขยายเขตและติดตั้งไฟฟ้าส่องสว่าง ๒) เพื่อให้ประชาชนได้รับความสะดวกจากไฟฟ้าส่องสว่างในการสัญจรไปมา และประชาชนมีไฟฟ้าใช้	- ขยายเขตไฟฟ้าส่องสว่างและติดตั้งโคมไฟส่องสว่างที่ ๑๑ เส้นข้างวัดศรีอุดม - อุดหนุนการไฟฟ้าส่วนภูมิภาคจังหวัดอำนาจเจริญ	-	-	-	๒๕๐,๐๐๐	มีไฟฟ้าใช้และติดตั้งไฟฟ้าส่องสว่างเพิ่มขึ้น	ประชาชนตำบลลานสน ได้รับความสะดวกและปลอดภัยในการสัญจรไปมา	กองช่าง



รายละเอียดโครงการพัฒนา

แบบ ผ. ๐๒

แผนพัฒนาท้องถิ่น (พ.ศ. ๒๕๖๖ - ๒๕๗๐)

องค์การบริหารส่วนตำบลลานสน อำเภอพนา จังหวัดอำนาจเจริญ

ที่	โครงการ	วัตถุประสงค์	เป้าหมาย (ผลผลิตของ โครงการ)	งบประมาณ					ตัวชี้วัด (KPI)	ผลที่คาดว่าจะ จะได้รับ	หน่วยงาน รับผิดชอบหลัก
				๒๕๖๖ (บาท)	๒๕๖๗ (บาท)	๒๕๖๘ (บาท)	๒๕๖๙ (บาท)	๒๕๗๐ (บาท)			
๖๒	อุดหนุนโครงการติดตั้งหม้อแปลงไฟฟ้าพร้อมขยายเขตไฟฟ้าแรงต่ำ หมู่ ๑๑ เส้นดอนหิน ซอยไปดอนหวาย	๑) เพื่อขยายเขตไฟฟ้า ๒) เพื่อให้ประชาชนได้รับความสะดวกจากระบบไฟฟ้า และประชาชนมีไฟฟ้าใช้	- ขยายเขตไฟฟ้า หมู่ ๑๑ เส้นดอนหิน ซอยไปดอนหวาย - อุดหนุนการไฟฟ้าส่วนภูมิภาคจังหวัดอำนาจเจริญ	-	-	-	-	๒๕๐,๐๐๐	ระบบไฟฟ้าเพิ่มขึ้น	ประชาชนตำบลลานสน รับความสะดวก จากระบบไฟฟ้า และประชาชนมีไฟฟ้าใช้	กองช่าง
๖๓	อุดหนุนโครงการค่าก่อสร้างแผนกไฟสาธารณะภายใน หมู่ที่ ๑๑	๑) เพื่อขยายเขตไฟฟ้า ๒) เพื่อให้ประชาชนได้รับความสะดวกจากระบบไฟฟ้า และประชาชนมีไฟฟ้าใช้	- ก่อสร้างแผนกไฟสาธารณะภายใน หมู่ที่ ๑๑ จำนวน ๑ จุด - อุดหนุนการไฟฟ้าส่วนภูมิภาคจังหวัดอำนาจเจริญ	-	-	-	-	๑๐,๐๐๐	ระบบไฟฟ้าเพิ่มขึ้น	ประชาชนตำบลลานสน รับความสะดวก จากระบบไฟฟ้า และประชาชนมีไฟฟ้าใช้	กองช่าง
๖๔	อุดหนุนโครงการขยายเขตไฟฟ้า หมู่ ๑๑ เส้นไปเหล่าดอนหมู	๑) เพื่อขยายเขตไฟฟ้า ๒) เพื่อให้ประชาชนได้รับความสะดวกจากระบบไฟฟ้า และประชาชนมีไฟฟ้าใช้	- ขยายเขตไฟฟ้า หมู่ ๑๑ เส้นไปเหล่าดอนหมู - อุดหนุนการไฟฟ้าส่วนภูมิภาคจังหวัดอำนาจเจริญ	-	-	-	-	๒๕๐,๐๐๐	ระบบไฟฟ้าเพิ่มขึ้น	ประชาชนตำบลลานสน รับความสะดวก จากระบบไฟฟ้า และประชาชนมีไฟฟ้าใช้	กองช่าง

รายละเอียดโครงการพัฒนา

แผนพัฒนาท้องถิ่น (พ.ศ. ๒๕๖๖ - ๒๕๗๐)

องค์การบริหารส่วนตำบลจานลาน อำเภอพนา จังหวัดอำนาจเจริญ

แบบ ผ. ๐๒

ที่	โครงการ	วัตถุประสงค์	เป้าหมาย (ผลผลิตของโครงการ)	งบประมาณ					ตัวชี้วัด (KPI)	ผลที่คาดว่าจะได้รับ	หน่วยงานรับผิดชอบหลัก
				๒๕๖๖ (บาท)	๒๕๖๗ (บาท)	๒๕๖๘ (บาท)	๒๕๖๙ (บาท)	๒๕๗๐ (บาท)			
๖๕	อุดหนุนโครงการขยายเขตไฟฟ้า หมู่ ๑๑ เส้นไปนาตุน	๑) เพื่อขยายเขตไฟฟ้า ๒) เพื่อให้ประชาชนได้รับความสะดวกจากระบบไฟฟ้า และประชาชนมีไฟฟ้าใช้	- ขยายเขตไฟฟ้า หมู่ ๑๑ เส้นไปนาตุน - อุดหนุนการไฟฟ้าส่วนภูมิภาคจังหวัดอำนาจเจริญ	-	-	-	-	๒๕๐,๐๐๐	ประชาชนมีไฟฟ้าใช้ เพิ่มขึ้น	ประชาชนตำบลจานลาน ได้รับความสะดวกจากระบบไฟฟ้า และประชาชนมีไฟฟ้าใช้	กองช่าง
๖๖	อุดหนุนโครงการขยายเขตไฟฟ้าส่องสว่างติดตั้งโคมไฟส่องสว่าง หมู่ที่ ๑๑ เส้นหน้าบ้านพ่อเคน	๑) เพื่อขยายเขตและติดตั้งไฟฟ้าส่องสว่าง ๒) เพื่อให้ประชาชนได้รับความสะดวกจากไฟฟ้าส่องสว่างในการสัญจรไปมา และประชาชนมีไฟฟ้าใช้	- ขยายเขตไฟฟ้าส่องสว่างและติดตั้งโคมไฟส่องสว่าง หมู่ที่ ๑๑ เส้นหน้าบ้านพ่อเคน - อุดหนุนการไฟฟ้าส่วนภูมิภาคจังหวัดอำนาจเจริญ	-	-	-	-	๒๐,๐๐๐	มีไฟฟ้าใช้และติดตั้งไฟฟ้าส่องสว่างส่องสว่างเพิ่มขึ้น	ประชาชนตำบลจานลานได้ ได้รับความสะดวกและปลอดภัยในการสัญจรไปมา	กองช่าง
๖๗	อุดหนุนโครงการขยายเขตไฟฟ้าส่องสว่างติดตั้งโคมไฟส่องสว่าง หมู่ที่ ๑๑ เส้นหน้าบ้านพ่อเคน	๑) เพื่อขยายเขตและติดตั้งไฟฟ้าส่องสว่าง ๒) เพื่อให้ประชาชนได้รับความสะดวกจากไฟฟ้าส่องสว่างในการสัญจรไปมา และประชาชนมีไฟฟ้าใช้	- ขยายเขตไฟฟ้าส่องสว่างและติดตั้งโคมไฟส่องสว่าง หมู่ที่ ๑๑ เส้นหน้าบ้านพ่อเคน - อุดหนุนการไฟฟ้าส่วนภูมิภาคจังหวัดอำนาจเจริญ	-	-	-	-	๒๐,๐๐๐	มีไฟฟ้าใช้และติดตั้งไฟฟ้าส่องสว่างส่องสว่างเพิ่มขึ้น	ประชาชนตำบลจานลานได้ ได้รับความสะดวกและปลอดภัยในการสัญจรไปมา	กองช่าง

รายละเอียดโครงการพัฒนา

แผนพัฒนาท้องถิ่น (พ.ศ. ๒๕๖๖ - ๒๕๗๐)

องค์การบริหารส่วนตำบลลานนา อำเภอพนา จังหวัดอำนาจเจริญ

แบบ ผ. ๐๒

ที่	โครงการ	วัตถุประสงค์	เป้าหมาย (ผลผลิตของโครงการ)	งบประมาณ				ตัวชี้วัด (KPI)	ผลที่คาดว่าจะได้รับ	หน่วยงานรับผิดชอบหลัก
				๒๕๖๖ (บาท)	๒๕๖๗ (บาท)	๒๕๖๘ (บาท)	๒๕๖๙ (บาท)			
๖๘	อุดหนุนโครงการขยายเขตไฟฟ้าส่องสว่างและติดตั้งโคมไฟส่องสว่าง หมู่ที่ ๑๑ เส้นหน้าศาลากลางบ้าน	๑) เพื่อขยายเขตและติดตั้งไฟฟ้าส่องสว่าง ๒) เพื่อให้ประชาชนได้รับความสะดวกจากไฟฟ้าส่องสว่างในการสัญจรไปมา และประชาชนมีไฟฟ้าใช้	- ขยายเขตไฟฟ้าส่องสว่างและติดตั้งโคมไฟส่องสว่าง หมู่ที่ ๑๑ เส้นหน้าศาลากลางบ้าน - อุดหนุนการไฟฟ้าส่วนภูมิภาคจังหวัดอำนาจเจริญ	-	-	-	๒๐,๐๐๐ (บาท)	มีไฟฟ้าใช้และติดตั้งไฟฟ้าส่องสว่างเพิ่มขึ้น	ประชาชนตำบลลานนาได้รับความสะดวกและปลอดภัยในการสัญจรไปมา	กองช่าง
๖๙	อุดหนุนโครงการขยายเขตไฟฟ้าส่องสว่างและติดตั้งโคมไฟส่องสว่าง หมู่ที่ ๑๑ เส้นทางเข้าบ้านนางล้อมดาว	๑) เพื่อขยายเขตและติดตั้งไฟฟ้าส่องสว่าง ๒) เพื่อให้ประชาชนได้รับความสะดวกจากไฟฟ้าส่องสว่างในการสัญจรไปมา และประชาชนมีไฟฟ้าใช้	- ขยายเขตไฟฟ้าส่องสว่างและติดตั้งโคมไฟส่องสว่าง หมู่ที่ ๑๑ เส้นทางเข้าบ้านนางล้อมดาว - อุดหนุนการไฟฟ้าส่วนภูมิภาคจังหวัดอำนาจเจริญ	-	-	-	๒๐,๐๐๐	มีไฟฟ้าใช้และติดตั้งไฟฟ้าส่องสว่างเพิ่มขึ้น	ประชาชนตำบลลานนาได้รับความสะดวกและปลอดภัยในการสัญจรไปมา	กองช่าง
๗๐	อุดหนุนโครงการขยายเขตไฟฟ้าส่องสว่างและติดตั้งโคมไฟส่องสว่าง หมู่ที่ ๑๑ เส้นหน้าบ้านนางเพ็ญศรี	๑) เพื่อขยายเขตและติดตั้งไฟฟ้าส่องสว่าง ๒) เพื่อให้ประชาชนได้รับความสะดวกจากไฟฟ้าส่องสว่างในการสัญจรไปมา และประชาชนมีไฟฟ้าใช้	- ขยายเขตไฟฟ้าส่องสว่างและติดตั้งโคมไฟส่องสว่าง หมู่ที่ ๑๑ เส้นหน้าบ้านนางเพ็ญศรี - อุดหนุนการไฟฟ้าส่วนภูมิภาคจังหวัดอำนาจเจริญ	-	-	-	๒๐,๐๐๐	มีไฟฟ้าใช้และติดตั้งไฟฟ้าส่องสว่างเพิ่มขึ้น	ประชาชนตำบลลานนาได้รับความสะดวกและปลอดภัยในการสัญจรไปมา	กองช่าง

๒๕๖๗

รายละเอียดโครงการพัฒนา

แผนพัฒนาท้องถิ่น (พ.ศ. ๒๕๖๖ - ๒๕๗๐)

องค์การบริหารส่วนตำบลจานลาน อำเภอพนม จันทบุรีอำนาจเจริญ

แบบ ผ. ๐๒

ที่	โครงการ	วัตถุประสงค์	เป้าหมาย (ผลผลิตของโครงการ)	งบประมาณ					ตัวชี้วัด (KPI)	ผลที่คาดว่าจะได้รับ	หน่วยงานรับผิดชอบหลัก
				๒๕๖๖ (บาท)	๒๕๖๗ (บาท)	๒๕๖๘ (บาท)	๒๕๖๙ (บาท)	๒๕๗๐ (บาท)			
๗๑	อุดหนุนโครงการขยายเขตไฟฟ้าส่องสว่างและติดตั้งโคมไฟส่องสว่าง หมู่ที่ ๑๑ ตำบลจานลาน	๑) เพื่อขยายเขตและติดตั้งไฟฟ้าส่องสว่าง ๒) เพื่อให้ประชาชนได้รับความสะดวกจากไฟฟ้าส่องสว่างในการสัญจรไปมา และประชาชนมีไฟฟ้าใช้	- ขยายเขตไฟฟ้าส่องสว่างและติดตั้งโคมไฟส่องสว่าง หมู่ที่ ๑๑ - อุดหนุนการไฟฟ้าส่วนภูมิภาคจังหวัดอำนาจเจริญ	-	-	-	-	๒๐,๐๐๐	มีไฟฟ้าใช้และติดตั้งโคมไฟส่องสว่างส่องสว่างเพิ่มขึ้น	ประชาชนตำบลจานลานได้รับความสะดวกและปลอดภัยในการสัญจรไปมา	กองช่าง
๗๒	อุดหนุนโครงการขยายเขตไฟฟ้าส่องสว่างและติดตั้งโคมไฟส่องสว่าง หมู่ที่ ๑๑ ตำบลจานลาน	๑) เพื่อขยายเขตและติดตั้งไฟฟ้าส่องสว่าง ๒) เพื่อให้ประชาชนได้รับความสะดวกจากไฟฟ้าส่องสว่างในการสัญจรไปมา และประชาชนมีไฟฟ้าใช้	- ขยายเขตไฟฟ้าส่องสว่างและติดตั้งโคมไฟส่องสว่าง หมู่ที่ ๑๑ - อุดหนุนการไฟฟ้าส่วนภูมิภาคจังหวัดอำนาจเจริญ	-	-	-	-	๒๐,๐๐๐	มีไฟฟ้าใช้และติดตั้งโคมไฟส่องสว่างส่องสว่างเพิ่มขึ้น	ประชาชนตำบลจานลานได้รับความสะดวกและปลอดภัยในการสัญจรไปมา	กองช่าง
๗๓	อุดหนุนโครงการขยายเขตไฟฟ้าส่องสว่างและติดตั้งโคมไฟส่องสว่าง หมู่ที่ ๑๑ ตำบลจานลาน	๑) เพื่อขยายเขตและติดตั้งไฟฟ้าส่องสว่าง ๒) เพื่อให้ประชาชนได้รับความสะดวกจากไฟฟ้าส่องสว่างในการสัญจรไปมา และประชาชนมีไฟฟ้าใช้	- ขยายเขตไฟฟ้าส่องสว่างและติดตั้งโคมไฟส่องสว่าง หมู่ที่ ๑๑ - อุดหนุนการไฟฟ้าส่วนภูมิภาคจังหวัดอำนาจเจริญ	-	-	-	-	๒๐,๐๐๐	มีไฟฟ้าใช้และติดตั้งโคมไฟส่องสว่างส่องสว่างเพิ่มขึ้น	ประชาชนตำบลจานลานได้รับความสะดวกและปลอดภัยในการสัญจรไปมา	กองช่าง

๖๓

รายละเอียดโครงการพัฒนา

แผนพัฒนาท้องถิ่น (พ.ศ. ๒๕๖๖ - ๒๕๗๐)

องค์การบริหารส่วนตำบลจานลาน อำเภอพนา จังหวัดอำนาจเจริญ

แบบ ผ. ๐๒

ที่	โครงการ	วัตถุประสงค์	เป้าหมาย (ผลผลิตของ โครงการ)	งบประมาณ				ตัวชี้วัด (KPI)	ผลที่คาดว่าจะได้รับ	หน่วยงาน รับผิดชอบหลัก
				๒๕๖๖ (บาท)	๒๕๖๗ (บาท)	๒๕๖๘ (บาท)	๒๕๖๙ (บาท)			
๗๔	อุดหนุนโครงการขยายเขตไฟฟ้าส่องสว่างและติดตั้งโคมไฟส่องสว่าง หมู่ที่ ๑๑ เส้นทางแยกไปนาแม่วรรณี	๑) เพื่อขยายเขตและติดตั้งไฟฟ้าส่องสว่าง ๒) เพื่อให้ประชาชนได้รับความสะดวกจากไฟฟ้าส่องสว่างในการสัญจรไปมา และประชาชนมีไฟฟ้าใช้	- ขยายเขตไฟฟ้าส่องสว่างและติดตั้งโคมไฟส่องสว่าง หมู่ที่ ๑๑ เส้นทางแยกไปนาแม่วรรณี - อุดหนุนการไฟฟ้าส่วนภูมิภาคจังหวัดอำนาจเจริญ	-	-	-	-	มีไฟฟ้าใช้และติดตั้งไฟฟ้าส่องสว่างส่องสว่างเพิ่มขึ้น	ประชาชนตำบลจานลานได้รับความสะดวกและปลอดภัยในการสัญจรไปมา	กองช่าง
๗๕	อุดหนุนโครงการขยายเขตไฟฟ้าส่องสว่างและติดตั้งโคมไฟส่องสว่าง หมู่ที่ ๑๑ เส้นทางบ้านนางวรรณี	๑) เพื่อขยายเขตและติดตั้งไฟฟ้าส่องสว่าง ๒) เพื่อให้ประชาชนได้รับความสะดวกจากไฟฟ้าส่องสว่างในการสัญจรไปมา และประชาชนมีไฟฟ้าใช้	- ขยายเขตไฟฟ้าส่องสว่างและติดตั้งโคมไฟส่องสว่าง หมู่ที่ ๑๑ เส้นทางบ้านนางวรรณี - อุดหนุนการไฟฟ้าส่วนภูมิภาคจังหวัดอำนาจเจริญ	-	-	-	-	มีไฟฟ้าใช้และติดตั้งไฟฟ้าส่องสว่างส่องสว่างเพิ่มขึ้น	ประชาชนตำบลจานลานได้รับความสะดวกและปลอดภัยในการสัญจรไปมา	กองช่าง
๗๖	อุดหนุนโครงการขยายเขตไฟฟ้าส่องสว่างและติดตั้งโคมไฟส่องสว่าง หมู่ที่ ๑๑ เส้นทางแม่วิล	๑) เพื่อขยายเขตและติดตั้งไฟฟ้าส่องสว่าง ๒) เพื่อให้ประชาชนได้รับความสะดวกจากไฟฟ้าส่องสว่างในการสัญจรไปมา และประชาชนมีไฟฟ้าใช้	- ขยายเขตไฟฟ้าส่องสว่างและติดตั้งโคมไฟส่องสว่าง หมู่ที่ ๑๑ เส้นทางแม่วิล - อุดหนุนการไฟฟ้าส่วนภูมิภาคจังหวัดอำนาจเจริญ	-	-	-	-	มีไฟฟ้าใช้และติดตั้งไฟฟ้าส่องสว่างส่องสว่างเพิ่มขึ้น	ประชาชนตำบลจานลานได้รับความสะดวกและปลอดภัยในการสัญจรไปมา	กองช่าง

๑๓/๑๑

รายละเอียดโครงการพัฒนา

แผนพัฒนาท้องถิ่น (พ.ศ. ๒๕๖๖ - ๒๕๗๐)

องค์การบริหารส่วนตำบลจานลาน อำเภอพนา จังหวัดอำนาจเจริญ

แบบ ผ. ๐๒

ที่	โครงการ	วัตถุประสงค์	เป้าหมาย (ผลผลิตของโครงการ)	งบประมาณ					ตัวชี้วัด (KPI)	ผลที่คาดว่าจะได้รับ	หน่วยงานรับผิดชอบหลัก
				๒๕๖๖ (บาท)	๒๕๖๗ (บาท)	๒๕๖๘ (บาท)	๒๕๖๙ (บาท)	๒๕๗๐ (บาท)			
๓๗	อุดหนุนโครงการขยายเขตไฟฟ้าส่องสว่างและติดตั้งโคมไฟส่องสว่าง หมู่ที่ ๑๑ เส้นไปหนองดง	๑) เพื่อขยายเขตไฟฟ้าส่องสว่าง ๒) เพื่อให้ประชาชนได้รับความสะดวกจากไฟฟ้าส่องสว่างในการสัญจรไปมา และประชาชนมีไฟฟ้าใช้	- ขยายเขตไฟฟ้าส่องสว่างและติดตั้งโคมไฟส่องสว่าง หมู่ที่ ๑๑ เส้นไปหนองดง - อุดหนุนการไฟฟ้าส่วนภูมิภาคจังหวัดอำนาจเจริญ	-	-	-	-	๒๐,๐๐๐	มีไฟฟ้าใช้และติดตั้งไฟฟ้าส่องสว่างเพิ่มขึ้น	ประชาชนตำบลจานลานได้ รับความสะดวกและปลอดภัยในการสัญจรไปมา	กองช่าง
๓๘	อุดหนุนโครงการขยายเขตไฟฟ้า หมู่ ๑๒ เส้นไปหนองเสือ - กุดน้ำใส	๑) เพื่อขยายเขตไฟฟ้า ๒) เพื่อให้ประชาชนได้รับความสะดวกจากระบบไฟฟ้า และประชาชนมีไฟฟ้าใช้	- ขยายเขตไฟฟ้า หมู่ ๑๒ เส้นไปหนองเสือ - กุดน้ำใส - อุดหนุนการไฟฟ้าส่วนภูมิภาคจังหวัดอำนาจเจริญ	๔๐๐,๐๐๐	-	-	-	-	ระบบไฟฟ้าเพิ่มขึ้น	ประชาชนตำบลจานลาน รับความสะดวกจากระบบไฟฟ้า และประชาชนมีไฟฟ้าใช้	กองช่าง
๓๙	อุดหนุนโครงการขยายเขตไฟฟ้า หมู่ ๑๒ เส้นไปหนองดง	๑) เพื่อขยายเขตไฟฟ้า ๒) เพื่อให้ประชาชนได้รับความสะดวกจากระบบไฟฟ้า และประชาชนมีไฟฟ้าใช้	- ขยายเขตไฟฟ้า หมู่ ๑๒ เส้นไปหนองดง - อุดหนุนการไฟฟ้าส่วนภูมิภาคจังหวัดอำนาจเจริญ	-	๒๕๐,๐๐๐	-	-	-	ระบบไฟฟ้าเพิ่มขึ้น	ประชาชนตำบลจานลาน รับความสะดวกจากระบบไฟฟ้า และประชาชนมีไฟฟ้าใช้	กองช่าง

๒๓

รายละเอียดโครงการพัฒนา

แผนพัฒนาท้องถิ่น (พ.ศ. ๒๕๖๖ - ๒๕๗๐)

องค์การบริหารส่วนตำบลจานสถาน อำเภอพนม จันทบุรีอำนาจเจริญ

แบบ ผ. ๐๒

ที่	โครงการ	วัตถุประสงค์	เป้าหมาย (ผลผลิตของโครงการ)	งบประมาณ					ตัวชี้วัด (KPI)	ผลที่คาดว่าจะได้รับ	หน่วยงานรับผิดชอบหลัก
				๒๕๖๖ (บาท)	๒๕๖๗ (บาท)	๒๕๖๘ (บาท)	๒๕๖๙ (บาท)	๒๕๗๐ (บาท)			
๘๐	อุดหนุนโครงการขยายเขตไฟฟ้าส่องสว่างและติดตั้งโคมไฟส่องสว่าง หมู่ที่ ๑๒ เส้นบ้านนางสุพิตรา ศิลารมย์	๑) เพื่อขยายเขตและติดตั้งไฟฟ้าส่องสว่าง ๒) เพื่อให้ประชาชนได้รับความสะดวกจากไฟฟ้าส่องสว่างในกรณีสัญจรไปมา และประชาชนมีไฟฟ้าใช้	- ขยายเขตไฟฟ้าส่องสว่างและติดตั้งโคมไฟส่องสว่าง หมู่ที่ ๑๒ เส้นบ้านนางสุพิตรา ศิลารมย์ - อุดหนุนการไฟฟ้าส่วนภูมิภาคจังหวัดอำนาจเจริญ	-	-	๕๐,๐๐๐	-	-	มีไฟฟ้าใช้และติดตั้งไฟฟ้าส่องสว่างส่องสว่างเพิ่มขึ้น	ประชาชนตำบลจานสถานได้ รับความสะดวกและปลอดภัยในการสัญจรไปมา	กองช่าง
๘๑	อุดหนุนโครงการขยายเขตไฟฟ้า หมู่ ๑๒ เส้นไปหนองสองแคว	๑) เพื่อขยายเขตไฟฟ้า ๒) เพื่อให้ประชาชนได้รับความสะดวกจากระบบไฟฟ้า และประชาชนมีไฟฟ้าใช้	- ขยายเขตไฟฟ้า หมู่ ๑๒ เส้นไปหนองสองแคว - อุดหนุนการไฟฟ้าส่วนภูมิภาคจังหวัดอำนาจเจริญ	-	-	๑๕๐,๐๐๐	-	-	ระบบไฟฟ้าเพิ่มขึ้น	ประชาชนตำบลจานสถาน รับความสะดวกจากระบบไฟฟ้า และประชาชนมีไฟฟ้าใช้	กองช่าง
๘๒	อุดหนุนโครงการขยายเขตไฟฟ้าส่องสว่างและติดตั้งโคมไฟส่องสว่าง หมู่ที่ ๑๒ เส้นคุ้มโนนสำราญ	๑) เพื่อขยายเขตและติดตั้งไฟฟ้าส่องสว่าง ๒) เพื่อให้ประชาชนได้รับความสะดวกจากไฟฟ้าส่องสว่างในการสัญจรไปมา และประชาชนมีไฟฟ้าใช้	- ขยายเขตไฟฟ้าส่องสว่างและติดตั้งโคมไฟส่องสว่าง หมู่ที่ ๑๒ เส้นคุ้มโนนสำราญ - อุดหนุนการไฟฟ้าส่วนภูมิภาคจังหวัดอำนาจเจริญ	-	-	-	๒๐๐,๐๐๐	-	มีไฟฟ้าใช้และติดตั้งไฟฟ้าส่องสว่างส่องสว่างเพิ่มขึ้น	ประชาชนตำบลจานสถานได้ รับความสะดวกและปลอดภัยในการสัญจรไปมา	กองช่าง

๑๓๓

รายละเอียดโครงการพัฒนา

แผนพัฒนาท้องถิ่น (พ.ศ. ๒๕๖๖ - ๒๕๗๐)

องค์การบริหารส่วนตำบลจานลาน อำเภอพนม จันทบุรีอำนาจเจริญ

แบบ ผ. ๐๒

ที่	โครงการ	วัตถุประสงค์	เป้าหมาย (ผลผลิตของโครงการ)	งบประมาณ					ตัวชี้วัด (KPI)	ผลที่คาดว่าจะได้รับ	หน่วยงานรับผิดชอบหลัก
				๒๕๖๖ (บาท)	๒๕๖๗ (บาท)	๒๕๖๘ (บาท)	๒๕๖๙ (บาท)	๒๕๗๐ (บาท)			
๘๓	อุดหนุนโครงการขยายเขตไฟฟ้า หมู่ ๑๒ เส้นส่งกบก	๑) เพื่อขยายเขตไฟฟ้า ๒) เพื่อให้ประชาชนได้รับความสะดวกจากระบบไฟฟ้า และประชาชนมีไฟฟ้าใช้	- ขยายเขตไฟฟ้า หมู่ ๑๒ เส้นส่งกบก - อุดหนุนการไฟฟ้าส่วนภูมิภาคจังหวัดอำนาจเจริญ	-	-	-	-	๒๐๐,๐๐๐	ระบบไฟฟ้าเพิ่มขึ้น	ประชาชนตำบลจานลาน ได้รับความสะดวกจากระบบไฟฟ้า และประชาชนมีไฟฟ้าใช้	กองช่าง
๘๔	อุดหนุนโครงการขยายเขตไฟฟ้า หมู่ ๑๒ เส้นไปทุ่งใหญ่	๑) เพื่อขยายเขตไฟฟ้า ๒) เพื่อให้ประชาชนได้รับความสะดวกจากระบบไฟฟ้า และประชาชนมีไฟฟ้าใช้	- ขยายเขตไฟฟ้า หมู่ ๑๒ เส้นไปทุ่งใหญ่ - อุดหนุนการไฟฟ้าส่วนภูมิภาคจังหวัดอำนาจเจริญ	-	-	-	-	๒๐๐,๐๐๐	ระบบไฟฟ้าเพิ่มขึ้น	ประชาชนตำบลจานลาน ได้รับความสะดวกจากระบบไฟฟ้า และประชาชนมีไฟฟ้าใช้	กองช่าง
๘๕	อุดหนุนโครงการขยายเขตไฟฟ้า หมู่ ๑๓ เส้นไปนาเลิง	๑) เพื่อขยายเขตไฟฟ้า ๒) เพื่อให้ประชาชนได้รับความสะดวกจากระบบไฟฟ้า และประชาชนมีไฟฟ้าใช้	- ขยายเขตไฟฟ้า หมู่ ๑๓ เส้นไปนาเลิง - อุดหนุนการไฟฟ้าส่วนภูมิภาคจังหวัดอำนาจเจริญ	๒๕๐,๐๐๐	-	-	-	-	ระบบไฟฟ้าเพิ่มขึ้น	ประชาชนตำบลจานลาน ได้รับความสะดวกจากระบบไฟฟ้า และประชาชนมีไฟฟ้าใช้	กองช่าง

๑๑๒



รายละเอียดโครงการพัฒนา

แผนพัฒนาท้องถิ่น (พ.ศ. ๒๕๖๖ - ๒๕๗๐)

องค์การบริหารส่วนตำบลจามลาน อำเภอพนา จังหวัดอำนาจเจริญ

แบบ ผ. ๐๒

ที่	โครงการ	วัตถุประสงค์	เป้าหมาย (ผลผลิตของโครงการ)	งบประมาณ					ตัวชี้วัด (KPI)	ผลที่คาดว่าจะได้รับ	หน่วยงานรับผิดชอบหลัก
				๒๕๖๖ (บาท)	๒๕๖๗ (บาท)	๒๕๖๘ (บาท)	๒๕๖๙ (บาท)	๒๕๗๐ (บาท)			
๘๖	อุดหนุนโครงการขยายเขตไฟฟ้าส่องสว่างและติดตั้งโคมไฟส่องสว่างภายในบ้านนาโน หมู่ที่ ๑๓	๑) เพื่อขยายเขตและติดตั้งไฟส่องสว่าง ๒) เพื่อให้ประชาชนได้รับความสะดวกจากไฟฟ้าส่องสว่างในการสัญจรไปมา และประชาชนมีไฟฟ้าใช้	- ขยายเขตไฟส่องสว่างและติดตั้งโคมไฟส่องสว่างภายในบ้านนาโน หมู่ที่ ๑๓ - อุดหนุนการไฟฟ้าส่วนภูมิภาคจังหวัดอำนาจเจริญ	-	๒๕๐,๐๐๐	-	-	-	มีไฟฟ้าใช้และติดตั้งโคมไฟส่องสว่างส่องสว่างเพิ่มขึ้น	ประชาชนตำบลจามลานได้รับความสะดวกและปลอดภัยในการสัญจรไปมา	กองช่าง
๘๗	อุดหนุนโครงการขยายเขตไฟฟ้าส่องสว่างและติดตั้งโคมไฟส่องสว่างภายในบ้านนาโน หมู่ที่ ๑๓ - เข้าหมู่บ้านศาลาพักนาโน	๑) เพื่อขยายเขตและติดตั้งไฟส่องสว่าง ๒) เพื่อให้ประชาชนได้รับความสะดวกจากไฟฟ้าส่องสว่างในการสัญจรไปมา และประชาชนมีไฟฟ้าใช้	- ขยายเขตไฟส่องสว่างและติดตั้งโคมไฟส่องสว่างหมู่ที่ ๑๓ เส้นสามแยกศาลาพักรถ-เข้าหมู่บ้านนาโน ระยะทาง ๑๐๐ ม. - อุดหนุนการไฟฟ้าส่วนภูมิภาคจังหวัดอำนาจเจริญ	-	-	๓๐,๐๐๐	-	-	มีไฟฟ้าใช้และติดตั้งโคมไฟส่องสว่างส่องสว่างเพิ่มขึ้น	ประชาชนตำบลจามลานได้รับความสะดวกและปลอดภัยในการสัญจรไปมา	กองช่าง
๘๘	อุดหนุนโครงการขยายเขตไฟฟ้า หมู่ ๑๓ เส้นข้างวัดด้านทิศตะวันตก	๑) เพื่อขยายเขตไฟฟ้า ๒) เพื่อให้ประชาชนได้รับความสะดวกจากระบบไฟฟ้า และประชาชนมีไฟฟ้าใช้	- ขยายเขตไฟฟ้า หมู่ ๑๓ เส้นข้างวัดด้านทิศตะวันตก - อุดหนุนการไฟฟ้าส่วนภูมิภาคจังหวัดอำนาจเจริญ	-	-	๒๐๐,๐๐๐	-	-	ระบบไฟฟ้าเพิ่มขึ้น	ประชาชนตำบลจามลาน ได้รับความสะดวกจากระบบไฟฟ้า และประชาชนมีไฟฟ้าใช้	กองช่าง

๒๓/๑๒

รายละเอียดโครงการพัฒนา

แผนพัฒนาท้องถิ่น (พ.ศ. ๒๕๖๖ - ๒๕๗๐)

องค์การบริหารส่วนตำบลจวนสถาน อำเภอพนา จังหวัดอำนาจเจริญ

แบบ พ. ๐๒

ที่	โครงการ	วัตถุประสงค์	เป้าหมาย (ผลผลิตของโครงการ)	งบประมาณ					ตัวชี้วัด (KPI)	ผลที่คาดว่าจะได้รับ	หน่วยงานรับผิดชอบหลัก
				๒๕๖๖ (บาท)	๒๕๖๗ (บาท)	๒๕๖๘ (บาท)	๒๕๖๙ (บาท)	๒๕๗๐ (บาท)			
๘๙	อุดหนุนโครงการขยายเขตไฟฟ้า หมู่ ๑๓ เส้นข้างบ้านนางคำปน พงษ์ผา	๑) เพื่อขยายเขตไฟฟ้า ๒) เพื่อให้ประชาชนได้รับความสะดวกจากระบบไฟฟ้า และประชาชนมีไฟฟ้าใช้	- ขยายเขตไฟฟ้า หมู่ ๑๓ เส้นข้างบ้านนางคำปน พงษ์ผา - อุดหนุนการไฟฟ้าส่วนภูมิภาคจังหวัดอำนาจเจริญ	-	-	-	๔๐,๐๐๐	-	ระบบไฟฟ้าเพิ่มขึ้น	ประชาชนตำบลจวนสถาน ได้รับความสะดวกจากระบบไฟฟ้า และประชาชนมีไฟฟ้าใช้	กองช่าง
๙๐	อุดหนุนโครงการขยายเขตไฟฟ้า หมู่ ๑๓ เส้นน่านายองยุทธ โสภานะเวช	๑) เพื่อขยายเขตไฟฟ้า ๒) เพื่อให้ประชาชนได้รับความสะดวกจากระบบไฟฟ้า และประชาชนมีไฟฟ้าใช้	- ขยายเขตไฟฟ้า หมู่ ๑๓ เส้นน่านายองยุทธ โสภานะเวช - อุดหนุนการไฟฟ้าส่วนภูมิภาคจังหวัดอำนาจเจริญ	-	-	-	-	๗๐,๐๐๐	ระบบไฟฟ้าเพิ่มขึ้น	ประชาชนตำบลจวนสถาน ได้รับความสะดวกจากระบบไฟฟ้า และประชาชนมีไฟฟ้าใช้	กองช่าง
๙๑	อุดหนุนโครงการขยายเขตไฟฟ้า หมู่ ๑๔ เส้นผางข้าวบั้ง	๑) เพื่อขยายเขตไฟฟ้า ๒) เพื่อให้ประชาชนได้รับความสะดวกจากระบบไฟฟ้า และประชาชนมีไฟฟ้าใช้	- ขยายเขตไฟฟ้า หมู่ ๑๔ เส้นไปดอนป่าช้า - อุดหนุนการไฟฟ้าส่วนภูมิภาคจังหวัดอำนาจเจริญ	๒๕๐,๐๐๐	-	-	-	-	ระบบไฟฟ้าเพิ่มขึ้น	ประชาชนตำบลจวนสถาน ได้รับความสะดวกจากระบบไฟฟ้า และประชาชนมีไฟฟ้าใช้	กองช่าง

รายละเอียดโครงการพัฒนา

แผนพัฒนาท้องถิ่น (พ.ศ. ๒๕๖๖ - ๒๕๗๐)

องค์การบริหารส่วนตำบลจานลาน อำเภอพนา จังหวัดอำนาจเจริญ

แบบ ผ. ๐๒

ที่	โครงการ	วัตถุประสงค์	เป้าหมาย (ผลผลิตของโครงการ)	งบประมาณ					ตัวชี้วัด (KPI)	ผลที่คาดว่าจะได้รับ	หน่วยงานรับผิดชอบหลัก
				๒๕๖๖ (บาท)	๒๕๖๗ (บาท)	๒๕๖๘ (บาท)	๒๕๖๙ (บาท)	๒๕๗๐ (บาท)			
๔๒	อุดหนุนโครงการขยายเขตไฟฟ้าแรงต่ำ หมู่ที่ ๑๔ เส้นถนนไปป่าช้า	๑) เพื่อขยายเขตไฟฟ้า ๒) เพื่อให้ประชาชนได้รับความสะดวกจากระบบไฟฟ้า และประชาชนมีไฟฟ้าใช้	- ขยายเขตไฟฟ้าแรงต่ำ หมู่ที่ ๑๔ เส้นถนนไปป่าช้า ระยะทาง ๔๘๐ ม. - อุดหนุนการไฟฟ้าส่วนภูมิภาคจังหวัดอำนาจเจริญ	๒๕๖,๐๐๐	-	-	-	-	ระบบไฟฟ้าเพิ่มขึ้น	ประชาชนตำบลจานลาน ได้รับความสะดวกจากระบบไฟฟ้า และประชาชนมีไฟฟ้าใช้	กองช่าง
๔๓	อุดหนุนโครงการขยายเขตไฟฟ้าส่องสว่างติดตั้งโคมไฟส่องสว่าง หมู่ที่ ๑๕ เส้นถนนบ้านแม่มด เซเวน	๑) เพื่อขยายเขตและติดตั้งไฟส่องสว่าง ๒) เพื่อให้ประชาชนได้รับความสะดวกจากไฟฟ้าส่องสว่างในการสัญจรไปมา และประชาชนมีไฟฟ้าใช้	- ขยายเขตไฟส่องสว่างและติดตั้งโคมไฟส่องสว่าง หมู่ที่ ๑๕ เส้นถนนบ้านแม่มด เซเวน - อุดหนุนการไฟฟ้าส่วนภูมิภาคจังหวัดอำนาจเจริญ	๘๐,๐๐๐	-	-	-	-	มีไฟฟ้าใช้และติดตั้งไฟส่องสว่างเพิ่มขึ้น	ประชาชนตำบลจานลาน ได้รับความสะดวกและปลอดภัยในการสัญจรไปมา	กองช่าง
๔๔	อุดหนุนโครงการขยายเขตไฟฟ้าพร้อมติดตั้งหม้อแปลงไฟฟ้า หมู่ ๑๕ เส้นถนนวัด	๑) เพื่อขยายเขตไฟฟ้า ๒) เพื่อให้ประชาชนได้รับความสะดวกจากระบบไฟฟ้า และประชาชนมีไฟฟ้าใช้	- ขยายเขตไฟฟ้าพร้อมติดตั้งหม้อแปลงไฟฟ้า หมู่ ๑๕ เส้นถนนวัด - อุดหนุนการไฟฟ้าส่วนภูมิภาคจังหวัดอำนาจเจริญ	๒๐,๐๐๐	-	-	-	-	ระบบไฟฟ้าเพิ่มขึ้น	ประชาชนตำบลจานลาน ได้รับความสะดวกจากระบบไฟฟ้า และประชาชนมีไฟฟ้าใช้	กองช่าง

รายละเอียดโครงการพัฒนา

แบบ ผ. ๐๒

แผนพัฒนาท้องถิ่น (พ.ศ. ๒๕๖๖ - ๒๕๗๐)

องค์การบริหารส่วนตำบลจวนสถาน อำเภอพนา จังหวัดอำนาจเจริญ

ที่	โครงการ	วัตถุประสงค์	เป้าหมาย (ผลผลิตของโครงการ)	งบประมาณ					ตัวชี้วัด (KPI)	ผลที่คาดว่าจะได้รับ	หน่วยงานรับผิดชอบหลัก
				๒๕๖๖ (บาท)	๒๕๖๗ (บาท)	๒๕๖๘ (บาท)	๒๕๖๙ (บาท)	๒๕๗๐ (บาท)			
๔๕	อุดหนุนโครงการขยายเขตไฟฟ้าพร้อมติดตั้งหม้อแปลงไฟฟ้า หมู่ ๑๕ เส้นตะวันออกไปสายช่อป้อ	๑) เพื่อขยายเขตไฟฟ้า ๒) เพื่อให้ประชาชนได้รับความสะดวกจากระบบไฟฟ้า และประชาชนมีไฟฟ้าใช้	- ขยายเขตไฟฟ้าพร้อมติดตั้งหม้อแปลงไฟฟ้า หมู่ ๑๕ เส้นตะวันออกไปสายช่อป้อ - อุดหนุนการไฟฟ้าส่วนภูมิภาคจังหวัดอำนาจเจริญ	-	-	-	-	-	ระบบไฟฟ้าเพิ่มขึ้น	ประชาชนตำบลจวนสถาน ได้รับความสะดวกจากระบบไฟฟ้า และประชาชนมีไฟฟ้าใช้	กองช่าง
๔๖	อุดหนุนโครงการขยายเขตไฟฟ้าแรงต่ำ หมู่ ๑๕ เส้นทางไปโนนชีเหล็ก	๑) เพื่อขยายเขตไฟฟ้า ๒) เพื่อให้ประชาชนได้รับความสะดวกจากระบบไฟฟ้า และประชาชนมีไฟฟ้าใช้	- ขยายเขตไฟฟ้าแรงต่ำ หมู่ ๑๕ เส้นทางไปโนนชีเหล็ก - อุดหนุนการไฟฟ้าส่วนภูมิภาคจังหวัดอำนาจเจริญ	๒๕๐,๐๐๐	-	-	-	-	ระบบไฟฟ้าเพิ่มขึ้น	ประชาชนตำบลจวนสถาน ได้รับความสะดวกจากระบบไฟฟ้า และประชาชนมีไฟฟ้าใช้	กองช่าง
๔๗	อุดหนุนโครงการขยายเขตไฟฟ้าส่องสว่างและติดตั้งโคมไฟส่องสว่าง หมู่ ๑๖ เส้นจากร่องสามขา - แยก อบต.จวนสถาน	๑) เพื่อขยายเขตและติดตั้งไฟฟ้าส่องสว่าง ๒) เพื่อให้ประชาชนได้รับความสะดวกจากไฟฟ้าส่องสว่างในการสัญจรไปมา และประชาชนมีไฟฟ้าใช้	- ขยายเขตไฟฟ้าส่องสว่างและติดตั้งโคมไฟส่องสว่าง หมู่ ๑๖ เส้นจากร่องสามขา - แยก อบต.จวนสถาน - อุดหนุนการไฟฟ้าส่วนภูมิภาคจังหวัดอำนาจเจริญ	๕๐,๐๐๐	-	-	-	-	มีไฟฟ้าใช้และติดตั้งไฟฟ้าส่องสว่างส่องสว่างเพิ่มขึ้น	ประชาชนตำบลจวนสถานได้รับความสะดวกและปลอดภัยในการสัญจรไปมา	กองช่าง

รายละเอียดโครงการพัฒนา

แผนพัฒนาท้องถิ่น (พ.ศ. ๒๕๖๖ - ๒๕๗๐)

องค์การบริหารส่วนตำบลจานลาน อำเภอพนา จังหวัดอำนาจเจริญ

แบบ ผ. ๐๒

ที่	โครงการ	วัตถุประสงค์	เป้าหมาย (ผลผลิตของโครงการ)	งบประมาณ					ตัวชี้วัด (KPI)	ผลที่คาดว่าจะได้รับ	หน่วยงานรับผิดชอบหลัก
				๒๕๖๖ (บาท)	๒๕๖๗ (บาท)	๒๕๖๘ (บาท)	๒๕๖๙ (บาท)	๒๕๗๐ (บาท)			
๙๘	อุดหนุนโครงการขยายเขตไฟฟ้า หมู่ที่ ๑๖ เส้นทางสายประยูรพงษ์ผา	๑) เพื่อขยายเขตไฟฟ้า ๒) เพื่อให้ประชาชนได้รับความสะดวกจากระบบไฟฟ้า และประชาชนมีไฟฟ้าใช้	- ขยายเขตไฟฟ้า หมู่ที่ ๑๖ เส้นทางสายประยูร พงษ์ผา ระยะทาง ๑,๐๐๐ ม. - อุดหนุนการไฟฟ้าส่วนภูมิภาคจังหวัดอำนาจเจริญ	๓๐๐,๐๐๐	-	-	-	-	ระบบไฟฟ้าเพิ่มขึ้น	ประชาชนตำบลจานลาน รับความสะดวกจากระบบไฟฟ้า และประชาชนมีไฟฟ้าใช้	กองช่าง
๙๙	อุดหนุนโครงการขยายเขตไฟฟ้า หมู่ ๑๖ - เส้นทางทรัพย์ - เส้นทางนางวันรอบโลก - เส้นทางนายคัมภีร์โสภณ - เส้นทางนายคมสันวิสาร - เส้นทางนางบานเย็น ชินโคตรพงษ์	๑) เพื่อขยายเขตไฟฟ้า ๒) เพื่อให้ประชาชนได้รับความสะดวกจากระบบไฟฟ้า และประชาชนมีไฟฟ้าใช้	- ขยายเขตไฟฟ้า หมู่ ๑๖ - เส้นทางทรัพย์ - เส้นทางนางวันรอบโลก - เส้นทางนายคัมภีร์โสภณ - เส้นทางนายคมสันวิสาร - เส้นทางนางบานเย็น ชินโคตรพงษ์	-	๒๕๐,๐๐๐	-	-	-	ระบบไฟฟ้าเพิ่มขึ้น	ประชาชนตำบลจานลาน รับความสะดวกจากระบบไฟฟ้า และประชาชนมีไฟฟ้าใช้	กองช่าง

๒๐๓

รายละเอียดโครงการพัฒนา

แผนพัฒนาท้องถิ่น (พ.ศ. ๒๕๖๖ - ๒๕๗๐)

องค์การบริหารส่วนตำบลจานลาน อำเภอกงหรา จังหวัดอำนาจเจริญ

แบบ ผ. ๐๒

ที่	โครงการ	วัตถุประสงค์	เป้าหมาย (ผลผลิตของโครงการ)	งบประมาณ					ตัวชี้วัด (KPI)	ผลที่คาดว่าจะได้รับ	หน่วยงานรับผิดชอบหลัก
				๒๕๖๖ (บาท)	๒๕๖๗ (บาท)	๒๕๖๘ (บาท)	๒๕๖๙ (บาท)	๒๕๗๐ (บาท)			
๑๐๐	อุดหนุนโครงการขยายเขตไฟฟ้าส่องสว่างและติดตั้งโคมไฟส่องสว่าง หมู่ที่ ๑๖ ซอยพ่อสังกา	๑) เพื่อขยายเขตและติดตั้งไฟฟ้าส่องสว่าง ๒) เพื่อให้ประชาชนได้รับความสะดวกจากไฟฟ้าส่องสว่างในการสัญจรไปมา และประชาชนมีไฟฟ้าใช้	- ขยายเขตไฟฟ้าส่องสว่างและติดตั้งโคมไฟส่องสว่างหมู่ที่ ๑๖ ซอยพ่อสังกา ระยะทาง ๖๐ ม. -อุดหนุนการไฟฟ้าส่วนภูมิภาคจังหวัดอำนาจเจริญ	-	๒๐,๐๐๐	-	-	-	มีไฟฟ้าใช้และติดตั้งไฟฟ้าส่องสว่างส่องสว่างเพิ่มขึ้น	ประชาชนตำบลจานลานได้ รับความสะดวกและปลอดภัยในการสัญจรไปมา	กองช่าง
๑๐๑	อุดหนุนโครงการขยายเขตไฟฟ้า หมู่ที่ ๑๖ เส้นบ้านแม่เร็น ทะนงค์	๑) เพื่อขยายเขตไฟฟ้า ๒) เพื่อให้ประชาชนได้รับความสะดวกจากระบบไฟฟ้า และประชาชนมีไฟฟ้าใช้	- ขยายเขตไฟฟ้า หมู่ที่ ๑๖ เส้นบ้านแม่เร็น ทะนงค์ ระยะทาง ๑๖๐ ม. - อุดหนุนการไฟฟ้าส่วนภูมิภาคจังหวัดอำนาจเจริญ	-	-	๕๐,๐๐๐	-	ระบบไฟฟ้าเพิ่มขึ้น	ประชาชนตำบลจานลาน รับความสะดวกจากระบบไฟฟ้า และประชาชนมีไฟฟ้าใช้	กองช่าง	
๑๐๒	อุดหนุนโครงการขยายเขตไฟฟ้า หมู่ที่ ๑๖ เส้นบ้านนางพิมพ์ บุชาพันธ์	๑) เพื่อขยายเขตไฟฟ้า ๒) เพื่อให้ประชาชนได้รับความสะดวกจากระบบไฟฟ้า และประชาชนมีไฟฟ้าใช้	- ขยายเขตไฟฟ้า หมู่ที่ ๑๖ เส้นบ้านนางพิมพ์ บุชาพันธ์ - อุดหนุนการไฟฟ้าส่วนภูมิภาคจังหวัดอำนาจเจริญ	-	-	๓๐,๐๐๐	-	ระบบไฟฟ้าเพิ่มขึ้น	ประชาชนตำบลจานลาน รับความสะดวกจากระบบไฟฟ้า และประชาชนมีไฟฟ้าใช้	กองช่าง	

รายละเอียดโครงการพัฒนา

แผนพัฒนาท้องถิ่น (พ.ศ. ๒๕๖๖ - ๒๕๗๐)

องค์การบริหารส่วนตำบลจวนสถาน อำเภอพนา จังหวัดอำนาจเจริญ

แบบ ผ. ๐๒

ที่	โครงการ	วัตถุประสงค์	เป้าหมาย (ผลผลิตของโครงการ)	งบประมาณ					ตัวชี้วัด (KPI)	ผลที่คาดว่าจะได้รับ	หน่วยงานรับผิดชอบหลัก
				๒๕๖๖ (บาท)	๒๕๖๗ (บาท)	๒๕๖๘ (บาท)	๒๕๖๙ (บาท)	๒๕๗๐ (บาท)			
๑๐๓	อุดหนุนโครงการขยายเขตไฟฟ้า หมู่ ๑๗ เส้นหนองเสือ คูหลวง	๑) เพื่อขยายเขตไฟฟ้า ๒) เพื่อให้ประชาชนได้รับความสะดวกจากระบบไฟฟ้า และประชาชนมีไฟฟ้าใช้	- ขยายเขตไฟฟ้า หมู่ ๑๗ เส้นหนองเสือ คูหลวง - อุดหนุนการไฟฟ้าส่วนภูมิภาคจังหวัดอำนาจเจริญ	๒๕๖๖ (บาท) ๒๕๐,๐๐๐	๒๕๖๗ (บาท) -	๒๕๖๘ (บาท) -	๒๕๖๙ (บาท) -	๒๕๗๐ (บาท) -	ระบบไฟฟ้าเพิ่มขึ้น	ประชาชนตำบลจวนสถาน ได้รับความสะดวกจากระบบไฟฟ้า และประชาชนมีไฟฟ้าใช้	กองช่าง
๑๐๔	อุดหนุนโครงการขยายเขตไฟฟ้า หมู่ที่ ๑๗ เส้นป่าโคกโสก ขอยนายสมพงษ์ กลมเกลียว	๑) เพื่อขยายเขตไฟฟ้า ๒) เพื่อให้ประชาชนได้รับความสะดวกจากระบบไฟฟ้า และประชาชนมีไฟฟ้าใช้	- ขยายเขตไฟฟ้า ๑๗ เส้นป่าโคกโสกใหญ่ ขอยนายสมพงษ์ กลมเกลียว - อุดหนุนการไฟฟ้าส่วนภูมิภาคจังหวัดอำนาจเจริญ	-	๒๐๐,๐๐๐	-	-	-	ระบบไฟฟ้าเพิ่มขึ้น	ประชาชนตำบลจวนสถาน ได้รับความสะดวกจากระบบไฟฟ้า และประชาชนมีไฟฟ้าใช้	กองช่าง
๑๐๕	อุดหนุนโครงการขยายเขตไฟฟ้าส่องสว่างติดตั้งโคมไฟส่องสว่าง หมู่ที่ ๑๗ เส้นทางเข้าศาลาประชาคม	๑) เพื่อขยายเขตและติดตั้งไฟฟ้าส่องสว่าง ๒) เพื่อให้ประชาชนได้รับความสะดวกจากระบบไฟฟ้าส่องสว่างในการสัญจรไปมา และประชาชนมีไฟฟ้าใช้	- ขยายเขตไฟฟ้าส่องสว่างและติดตั้งโคมไฟส่องสว่างหมู่ที่ ๑๗ เส้นทางเข้าศาลาประชาคม - อุดหนุนการไฟฟ้าส่วนภูมิภาคจังหวัดอำนาจเจริญ	-	-	๒๐,๐๐๐	-	-	มีไฟฟ้าใช้และติดตั้งไฟส่องสว่างเพิ่มขึ้น	ประชาชนตำบลจวนสถานได้รับความสะดวกและปลอดภัยในการสัญจรไปมา	กองช่าง

๓๐๕

รายละเอียดโครงการพัฒนา

แผนพัฒนาท้องถิ่น (พ.ศ. ๒๕๖๖ – ๒๕๗๐)

องค์การบริหารส่วนตำบลจานสถาน อำเภอกงหรา จังหวัดอำนาจเจริญ

แบบ ผ. ๐๒

ที่	โครงการ	วัตถุประสงค์	เป้าหมาย (ผลผลิตของโครงการ)	งบประมาณ					ตัวชี้วัด (KPI)	ผลที่คาดว่าจะได้รับ	หน่วยงานรับผิดชอบหลัก
				๒๕๖๖ (บาท)	๒๕๖๗ (บาท)	๒๕๖๘ (บาท)	๒๕๖๙ (บาท)	๒๕๗๐ (บาท)			
๑๐๖	อุดหนุนโครงการขยายเขตไฟฟ้า หมู่ที่ ๑๗ เส้นนาตุน – คำหวาย	๑) เพื่อขยายเขตไฟฟ้า ๒) เพื่อให้ประชาชนได้รับความสะดวกจากระบบไฟฟ้า และประชาชนมีไฟฟ้าใช้	- ขยายเขตไฟฟ้า หมู่ ๑๗ เส้นนาตุน – คำหวาย - อุดหนุนการไฟฟ้าส่วนภูมิภาคจังหวัดอำนาจเจริญ	-	-	๒๐๐,๐๐๐	-	-	ระบบไฟฟ้าเพิ่มขึ้น	ประชาชนตำบลจานสถาน ได้รับความสะดวกจากระบบไฟฟ้า และประชาชนมีไฟฟ้าใช้	กองช่าง
๑๐๗	อุดหนุนโครงการขยายเขตไฟฟ้า หมู่ที่ ๑๗ เส้นจานสถาน – ดอนหมู	๑) เพื่อขยายเขตไฟฟ้า ๒) เพื่อให้ประชาชนได้รับความสะดวกจากระบบไฟฟ้า และประชาชนมีไฟฟ้าใช้	- ขยายเขตไฟฟ้า หมู่ที่ ๑๗ เส้นจานสถาน – ดอนหมู - อุดหนุนการไฟฟ้าส่วนภูมิภาคจังหวัดอำนาจเจริญ	-	-	-	๔๐๐,๐๐๐	-	ระบบไฟฟ้าเพิ่มขึ้น	ประชาชนตำบลจานสถาน ได้รับความสะดวกจากระบบไฟฟ้า และประชาชนมีไฟฟ้าใช้	กองช่าง
๑๐๘	อุดหนุนโครงการขยายเขตไฟฟ้าเพื่ออกรเกษตร หมู่ที่ ๑๗ ห้วยร่องแดง	๑) เพื่อขยายเขตไฟฟ้า ๒) เพื่อให้ประชาชนได้รับความสะดวกจากระบบไฟฟ้า และประชาชนมีไฟฟ้าใช้	- ขยายเขตไฟฟ้า เพื่ออกรเกษตร หมู่ที่ ๑๗ ห้วยร่องแดง - อุดหนุนการไฟฟ้าส่วนภูมิภาคจังหวัดอำนาจเจริญ	-	-	-	-	๒๐๐,๐๐๐	ระบบไฟฟ้าเพิ่มขึ้น	ประชาชนตำบลจานสถาน ได้รับความสะดวกจากระบบไฟฟ้า และประชาชนมีไฟฟ้าใช้	กองช่าง



รายละเอียดโครงการพัฒนา

แผนพัฒนาท้องถิ่น (พ.ศ. ๒๕๖๖ - ๒๕๗๐)

องค์การบริหารส่วนตำบลจานลาน อำเภอพนา จังหวัดอำนาจเจริญ

แบบ ผ. ๐๒

ที่	โครงการ	วัตถุประสงค์	เป้าหมาย (ผลผลิตของโครงการ)	งบประมาณ					ตัวชี้วัด (KPI)	ผลที่คาดว่าจะได้รับ	หน่วยงานรับผิดชอบหลัก
				๒๕๖๖ (บาท)	๒๕๖๗ (บาท)	๒๕๖๘ (บาท)	๒๕๖๙ (บาท)	๒๕๗๐ (บาท)			
๑๐๙	อุดหนุนโครงการขยายเขตไฟฟ้าส่องสว่างและติดตั้งโคมไฟส่องสว่าง หมู่ที่ ๑๗ บ้านนางสน ทาค่า	๑) เพื่อขยายเขตและติดตั้งไฟฟ้าส่องสว่าง ๒) เพื่อให้ประชาชนได้รับความสะดวกจากไฟฟ้าส่องสว่างในการสัญจรไปมา และประชาชนมีไฟฟ้าใช้	- ขยายเขตไฟฟ้าส่องสว่างและติดตั้งโคมไฟส่องสว่าง หมู่ที่ ๑๗ บ้านนางสน ทาค่า -อุดหนุนการไฟฟ้าส่วนภูมิภาคจังหวัดอำนาจเจริญ	-	-	-	-	๒๐,๐๐๐	มีไฟฟ้าใช้และติดตั้งไฟฟ้าส่องสว่างส่องสว่างเพิ่มขึ้น	ประชาชนตำบลจานลานได้ รับความสะดวกและปลอดภัยในการสัญจรไปมา	กองช่าง
๑๑๐	อุดหนุนโครงการขยายเขตไฟฟ้าเพื่อการเกษตร หมู่ที่ ๑๗ บ้านหนองแต้ว	๑) เพื่อขยายเขตไฟฟ้า ๒) เพื่อให้ประชาชนได้รับความสะดวกจากระบบไฟฟ้า และประชาชนมีไฟฟ้าใช้	- ขยายเขตไฟฟ้าเพื่อการเกษตร หมู่ที่ ๑๗ บ้านหนองแต้ว - อุดหนุนการไฟฟ้าส่วนภูมิภาคจังหวัดอำนาจเจริญ	-	-	-	-	๑๕๐,๐๐๐	ระบบไฟฟ้าเพิ่มขึ้น	ประชาชนตำบลจานลาน รับความสะดวกจากระบบไฟฟ้า และประชาชนมีไฟฟ้าใช้	กองช่าง
๑๑๑	อุดหนุนโครงการขยายเขตไฟฟ้า หมู่ ๑๘ บ้านนาวงจันทวน-ตระการฯ	๑) เพื่อขยายเขตไฟฟ้า ๒) เพื่อให้ประชาชนได้รับความสะดวกจากระบบไฟฟ้า และประชาชนมีไฟฟ้าใช้	- ขยายเขตไฟฟ้า หมู่ ๑๘ บ้านนาวงจันทวน-ตระการฯ - อุดหนุนการไฟฟ้าส่วนภูมิภาคจังหวัดอำนาจเจริญ	๒๕๐,๐๐๐	-	-	-	-	ระบบไฟฟ้าเพิ่มขึ้น	ประชาชนตำบลจานลาน รับความสะดวกจากระบบไฟฟ้า และประชาชนมีไฟฟ้าใช้	กองช่าง

๒๐/๐๗

รายละเอียดโครงการพัฒนา

แผนพัฒนาท้องถิ่น (พ.ศ. ๒๕๖๖ - ๒๕๗๐)

องค์การบริหารส่วนตำบลจางลาน อำเภอพนา จังหวัดอำนาจเจริญ

แบบ ผ. ๐๒

ที่	โครงการ	วัตถุประสงค์	เป้าหมาย (ผลผลิตของโครงการ)	งบประมาณ					ตัวชี้วัด (KPI)	ผลที่คาดว่าจะได้รับ	หน่วยงานรับผิดชอบหลัก
				๒๕๖๖ (บาท)	๒๕๖๗ (บาท)	๒๕๖๘ (บาท)	๒๕๖๙ (บาท)	๒๕๗๐ (บาท)			
๑๑๒	อุดหนุนโครงการขยายเขตไฟฟ้าเพื่อการเกษตร หมู่ที่ ๑๘ เส้นค้ำมะรุ่ย ๓ เส้นนายนายเปรม อิมาทน	๑) เพื่อขยายเขตไฟฟ้า ๒) เพื่อให้ประชาชนได้รับความสะดวกจากระบบไฟฟ้า และประชาชนมีไฟฟ้าใช้	- ขยายเขตไฟฟ้าเพื่อการเกษตร หมู่ที่ ๑๘ เส้นค้ำมะรุ่ย ๓ เส้น นายนายเปรม อิมาทน - อุดหนุนการไฟฟ้าส่วนภูมิภาคจังหวัดอำนาจเจริญ	-	-	-	-	-	ระบบไฟฟ้าเพิ่มขึ้น	ประชาชนตำบลจางลาน ได้รับความสะดวกจากระบบไฟฟ้า และประชาชนมีไฟฟ้าใช้	กองช่าง
๑๑๓	อุดหนุนโครงการขยายเขตไฟฟ้าส่องสว่างและติดตั้งโคมไฟส่องสว่าง หมู่ที่ ๑๘ เส้นหน้าบ้านนางนิยมนำพุด	๑) เพื่อขยายเขตและติดตั้งไฟฟ้าส่องสว่าง ๒) เพื่อให้ประชาชนได้รับความสะดวกจากไฟฟ้าส่องสว่างในการสัญจรไปมา และประชาชนมีไฟฟ้าใช้	อุดหนุนโครงการขยายเขตไฟฟ้าส่องสว่างและติดตั้งโคมไฟส่องสว่าง หมู่ที่ ๑๘ เส้นหน้าบ้านนางนิยมนำพุด	๑๐,๐๐๐	-	-	-	-	มีไฟฟ้าใช้และติดตั้งโคมไฟส่องสว่างส่องสว่างเพิ่มขึ้น	ประชาชนตำบลจางลานได้ ได้รับความสะดวกและปลอดภัยในการสัญจรไปมา	กองช่าง
๑๑๔	อุดหนุนโครงการขยายเขตไฟฟ้าส่องสว่างและติดตั้งโคมไฟส่องสว่าง หมู่ที่ ๑๘ เส้นหน้าบ้านนางดวงเช คำเบา	๑) เพื่อขยายเขตและติดตั้งไฟฟ้าส่องสว่าง ๒) เพื่อให้ประชาชนได้รับความสะดวกจากไฟฟ้าส่องสว่างในการสัญจรไปมา และประชาชนมีไฟฟ้าใช้	อุดหนุนโครงการขยายเขตไฟฟ้าส่องสว่างและติดตั้งโคมไฟส่องสว่าง หมู่ที่ ๑๘ เส้นหน้าบ้านนางดวงเช คำเบา - อุดหนุนการไฟฟ้าส่วนภูมิภาคจังหวัดอำนาจเจริญ	๑๐,๐๐๐	-	-	-	-	มีไฟฟ้าใช้และติดตั้งโคมไฟส่องสว่างส่องสว่างเพิ่มขึ้น	ประชาชนตำบลจางลานได้ ได้รับความสะดวกและปลอดภัยในการสัญจรไปมา	กองช่าง

รายละเอียดโครงการพัฒนา

แผนพัฒนาท้องถิ่น (พ.ศ. ๒๕๖๖ - ๒๕๗๐)

องค์การบริหารส่วนตำบลจานลาน อำเภอพนา จังหวัดอำนาจเจริญ

แบบ ผ. ๐๒

ที่	โครงการ	วัตถุประสงค์	เป้าหมาย (ผลผลิตของโครงการ)	งบประมาณ				ตัวชี้วัด (KPI)	ผลที่คาดว่าจะได้รับ	หน่วยงานรับผิดชอบหลัก
				๒๕๖๖ (บาท)	๒๕๖๗ (บาท)	๒๕๖๘ (บาท)	๒๕๖๙ (บาท)			
๑๑๕	อุดหนุนโครงการขยายเขตไฟฟ้าส่องสว่างและติดตั้งโคมไฟส่องสว่าง หมู่ที่ ๑๘ เส้นหน้าบ้าน นางทองหล่อ ศิลบุตร	๑) เพื่อขยายเขตและติดตั้งไฟฟ้าส่องสว่าง ๒) เพื่อให้ประชาชนได้รับความสะดวกจากไฟฟ้าส่องสว่างในการสัญจรไปมา และประชาชนมีไฟฟ้าใช้	- ขยายเขตไฟฟ้าส่องสว่างและติดตั้งโคมไฟส่องสว่าง หมู่ที่ ๑๘ เส้นหน้าบ้าน นางทองหล่อ ศิลบุตร - อุดหนุนการไฟฟ้าส่วนภูมิภาคจังหวัดอำนาจเจริญ	-	๑๐,๐๐๐	-	-	มีไฟฟ้าใช้และติดตั้งไฟฟ้าส่องสว่างเพิ่มขึ้น	ประชาชนตำบลจานลานได้รับความสะดวกและปลอดภัยในการสัญจรไปมา	กองช่าง
๑๑๖	อุดหนุนโครงการขยายเขตไฟฟ้าส่องสว่างและติดตั้งโคมไฟส่องสว่าง หมู่ที่ ๑๘ เส้นหน้าบ้าน นายคำ ดาลัย	๑) เพื่อขยายเขตและติดตั้งไฟฟ้าส่องสว่าง ๒) เพื่อให้ประชาชนได้รับความสะดวกจากไฟฟ้าส่องสว่างในการสัญจรไปมา และประชาชนมีไฟฟ้าใช้	- ขยายเขตไฟฟ้าส่องสว่างและติดตั้งโคมไฟส่องสว่าง หมู่ที่ ๑๘ เส้นหน้าบ้าน นายคำ ดาลัย - อุดหนุนการไฟฟ้าส่วนภูมิภาคจังหวัดอำนาจเจริญ	-	๑๐,๐๐๐	-	-	มีไฟฟ้าใช้และติดตั้งไฟฟ้าส่องสว่างเพิ่มขึ้น	ประชาชนตำบลจานลานได้รับความสะดวกและปลอดภัยในการสัญจรไปมา	กองช่าง
๑๑๗	อุดหนุนโครงการขยายเขตไฟฟ้าส่องสว่างและติดตั้งโคมไฟส่องสว่าง หมู่ที่ ๑๘ เส้นหน้าบ้าน นางติดตั้งงามมา	๑) เพื่อขยายเขตและติดตั้งไฟฟ้าส่องสว่าง ๒) เพื่อให้ประชาชนได้รับความสะดวกจากไฟฟ้าส่องสว่างในการสัญจรไปมา และประชาชนมีไฟฟ้าใช้	- ขยายเขตไฟฟ้าส่องสว่างและติดตั้งโคมไฟส่องสว่าง หมู่ที่ ๑๘ เส้นหน้าบ้าน นางติดตั้งงามมา - อุดหนุนการไฟฟ้าส่วนภูมิภาคจังหวัดอำนาจเจริญ	-	๑๐,๐๐๐	-	-	มีไฟฟ้าใช้และติดตั้งไฟฟ้าส่องสว่างเพิ่มขึ้น	ประชาชนตำบลจานลานได้รับความสะดวกและปลอดภัยในการสัญจรไปมา	กองช่าง

๒๐๓

รายละเอียดโครงการพัฒนา

แผนพัฒนาท้องถิ่น (พ.ศ. ๒๕๖๖ - ๒๕๗๐)

องค์การบริหารส่วนตำบลจวนสถาน อำเภอพนา จังหวัดอำนาจเจริญ

แบบ ผ. ๐๒

ที่	โครงการ	วัตถุประสงค์	เป้าหมาย (ผลผลิตของ โครงการ)	งบประมาณ					ตัวชี้วัด (KPI)	ผลที่คาดว่าจะ ได้รับ	หน่วยงาน รับผิดชอบหลัก
				๒๕๖๖ (บาท)	๒๕๖๗ (บาท)	๒๕๖๘ (บาท)	๒๕๖๙ (บาท)	๒๕๗๐ (บาท)			
๑๑๘	อุดหนุนโครงการขยายเขตไฟฟ้าส่องสว่างและติดตั้งโคมไฟส่องสว่างหมู่บ้าน หมู่ที่ ๑๘ สร้อย - สีแยกคุณสวรรค์	๑) เพื่อขยายเขตและติดตั้งไฟฟ้าส่องสว่าง ๒) เพื่อให้ประชาชนได้รับความสะดวกจากไฟฟ้าส่องสว่างในการสัญจรไปมา และประชาชนมีไฟฟ้าใช้	- ขยายเขตไฟฟ้าส่องสว่างและติดตั้งโคมไฟส่องสว่าง หมู่ที่ ๑๘ - งบอุดหนุนการไฟฟ้าส่วนภูมิภาคจังหวัดอำนาจเจริญ	-	-	๕๐๐,๐๐๐	-	-	มีไฟฟ้าใช้และติดตั้งโคมไฟส่องสว่างส่องสว่างเพิ่มขึ้น	ประชาชนตำบลจวนสถานได้ รับความสะดวกและปลอดภัยในการสัญจรไปมา	กองช่าง
๑๑๙	ปรับปรุงระบบไฟฟ้าภายใน ศพต.อบต.จวนสถาน	เพื่อให้ ศพต.มีระบบไฟฟ้าใช้เพียงพอ	เพื่อปรับปรุงระบบไฟฟ้าภายใน ศพต.อบต.จวนสถาน ให้มีไฟฟ้าใช้เพียงพอทั่วถึง	๕๐,๐๐๐	-	-	-	-	ศพต.มีระบบไฟฟ้าใช้เพียงพอ	ศพต.อบต.จวนสถาน รับความสะดวกจากระบบไฟฟ้า ใช้เพียงพอทั่วถึง	กองช่าง
๑๒๐	อุดหนุนโครงการย้ายเสาไฟฟ้าแรงสูง จากประตูหลวง ไปเส้นจวนสถาน - ดอนหมู	๑) เพื่อขยายเขตไฟฟ้า ๒) เพื่อให้ประชาชนได้รับความสะดวกจากระบบไฟฟ้า และประชาชนมีไฟฟ้าใช้	ดำเนินการย้ายเสาไฟฟ้าแรงสูง จากประตูหลวงไปเส้นจวนสถาน - ดอนหมู - งบอุดหนุนการไฟฟ้าส่วนภูมิภาคจังหวัดอำนาจเจริญ	๓๐๐,๐๐๐	-	-	-	-	เส้นจวนสถาน - ดอนหมู มีระบบไฟฟ้าใช้	ประชาชนตำบลจวนสถาน รับความสะดวกจากระบบไฟฟ้า และประชาชนมีไฟฟ้าใช้	กองช่าง

รายละเอียดโครงการพัฒนา

แบบ ผ. ๐๒

แผนพัฒนาท้องถิ่น (พ.ศ. ๒๕๖๖ - ๒๕๗๐)

องค์การบริหารส่วนตำบลลาน อำเภอลำปาง จังหวัดลำปาง

ก. ยุทธศาสตร์จังหวัดที่ ๒ การส่งเสริมและพัฒนาเศรษฐกิจ การค้า การลงทุนและบริการของจังหวัด เพื่อสร้างอาชีพ และรายได้ให้แก่ชุมชนสามารถแข่งขันและพึ่งตนเองได้

ข. ยุทธศาสตร์การพัฒนาขององค์กรปกครองส่วนท้องถิ่นในเขตจังหวัดที่ ๑ ยุทธศาสตร์การพัฒนาคุณภาพชีวิตของประชาชน ให้เป็นสังคมเมืองน่าอยู่

ยุทธศาสตร์การพัฒนาของ อบต.ลาน ที่ ๑ การพัฒนาคุณภาพชีวิตประชาชน ให้เป็นสังคมน่าอยู่

แผนงานอุตสาหกรรมและการโยธา : งานก่อสร้าง

ขยายเขตรบบประปา

ที่	โครงการ	วัตถุประสงค์	เป้าหมาย (ผลผลิตของโครงการ)	งบประมาณ					ตัวชี้วัด (KPI)	ผลที่คาดว่าจะได้รับ	หน่วยงานรับผิดชอบหลัก
				๒๕๖๖ (บาท)	๒๕๖๗ (บาท)	๒๕๖๘ (บาท)	๒๕๖๙ (บาท)	๒๕๗๐ (บาท)			
๑	ขยายเขตรบบประปา หมู่ ๑ เส้นบ้านนางบังอร บุชาพันธ์ ไปบ้านนาถสวน คำศรี	เพื่อให้ประชาชนมีน้ำอุปโภคบริโภคอย่างทั่วถึง	ขยายเขตรบบประปาหมู่บ้าน หมู่ ๑ เส้นบ้านนางบังอร บุชาพันธ์ ไปบ้านนาถสวน คำศรี	๑๐๐,๐๐๐	-	-	-	-	ระบบประปาหมู่บ้านมีการผลิตน้ำประปาเพิ่มขึ้น	ประชาชนมีน้ำอุปโภคบริโภคอย่างทั่วถึง	กองช่าง
๒	ขยายท่อเมนห้ระบบประปาหมู่บ้าน หมู่ ๓ เส้นค่าประพุดิตต่อกากบ้านนายวีระชาติ แก้วกล้า	เพื่อให้ประชาชนมีน้ำอุปโภคบริโภคอย่างทั่วถึง	ขยายเขตรบบประปาหมู่บ้าน หมู่ ๓	๑๐๐,๐๐๐	-	-	-	-	ระบบประปาหมู่บ้านมีการผลิตน้ำประปาเพิ่มขึ้น	ประชาชนมีน้ำอุปโภคบริโภคอย่างทั่วถึง	กองช่าง
๓	ปรับปรุงระบบประปาหมู่บ้านพร้อมขยายเขตระบบประปาหมู่บ้าน หมู่ ๕	เพื่อให้ประชาชนมีน้ำอุปโภคบริโภคอย่างทั่วถึง	ปรับปรุงระบบประปาหมู่บ้าน พร้อมขยายเขตระบบประปาหมู่บ้าน หมู่ ๕	๑๐๐,๐๐๐	-	-	-	-	ระบบประปาหมู่บ้านมีการผลิตน้ำประปาเพิ่มขึ้น	ประชาชนมีน้ำอุปโภคบริโภคอย่างทั่วถึง	กองช่าง
๔	ขยายเขตรบบประปาหมู่บ้าน หมู่ ๙ สายงานลาน - ดอนหมู	เพื่อให้ประชาชนมีน้ำอุปโภคบริโภคอย่างทั่วถึง	ขยายเขตรบบประปาหมู่บ้าน หมู่ ๙ สายงานลาน - ดอนหมู	๑๐๐,๐๐๐	-	-	-	-	ระบบประปาหมู่บ้านมีการผลิตน้ำประปาเพิ่มขึ้น	ประชาชนมีน้ำอุปโภคบริโภคอย่างทั่วถึง	กองช่าง

รายละเอียดโครงการพัฒนา

แผนพัฒนาท้องถิ่น (พ.ศ. ๒๕๖๖ - ๒๕๗๐)

องค์การบริหารส่วนตำบลจวนลาน อำเภอพนา จังหวัดอำนาจเจริญ

แบบ ผ. ๐๒

ที่	โครงการ	วัตถุประสงค์	เป้าหมาย (ผลผลิตของโครงการ)	งบประมาณ				ตัวชี้วัด (KPI)	ผลที่คาดว่าจะ ได้รับ	หน่วยงานรับ ผิด ชอบหลัก
				๒๕๖๖ (บาท)	๒๕๖๗ (บาท)	๒๕๖๘ (บาท)	๒๕๖๙ (บาท)			
๕	ขยายเขตระบบประปาหมู่บ้าน หมู่ ๙ สายจากห้องสูง - เข้าหมู่บ้านจวนลาน หมู่ ๙	เพื่อให้ประชาชนมีน้ำอุปโภคบริโภคอย่างทั่วถึง	ขยายเขตระบบประปาหมู่บ้าน หมู่ ๙ สายจากบ้านนายสันต์ - เข้าหมู่บ้านจวนลาน หมู่ ๙ ระยะทาง ๕๐๐ เมตร	-	๑๐๐,๐๐๐	-	-	ระบบประปาหมู่บ้านมีการผลิตน้ำประปาเพิ่มขึ้น	ประชาชนมีน้ำอุปโภคบริโภคอย่างทั่วถึง	กองช่าง
๖	ขยายเขตระบบประปาหมู่บ้าน หมู่ ๑๐	เพื่อให้ประชาชนมีน้ำอุปโภคบริโภคอย่างทั่วถึง	ขยายเขตระบบประปาหมู่บ้าน หมู่ ๑๐	๑๗๐,๐๐๐	-	-	-	ระบบประปาหมู่บ้านมีการผลิตน้ำประปาเพิ่มขึ้น	ประชาชนมีน้ำอุปโภคบริโภคอย่างทั่วถึง	กองช่าง
๗	ซ่อมแซมระบบประปาหมู่บ้าน หมู่ ๑๐	เพื่อให้ประชาชนมีน้ำอุปโภคบริโภคอย่างทั่วถึง	ซ่อมแซมระบบประปาหมู่บ้าน หมู่ ๑๐	-	-	-	๑๐๐,๐๐๐	ระบบประปาหมู่บ้านมีการผลิตน้ำประปาเพิ่มขึ้น	ประชาชนมีน้ำอุปโภคบริโภคอย่างทั่วถึง	กองช่าง
๘	ขยายเขตระบบประปาหมู่บ้าน หมู่ ๑๑ เส้นทางไปดอนหิน	เพื่อให้ประชาชนมีน้ำอุปโภคบริโภคอย่างทั่วถึง	ขยายเขตระบบประปาหมู่บ้าน หมู่ ๑๑ เส้นทางไปดอนหิน	๓๗๐,๐๐๐	-	-	-	ระบบประปาหมู่บ้านมีการผลิตน้ำประปาเพิ่มขึ้น	ประชาชนมีน้ำอุปโภคบริโภคอย่างทั่วถึง	กองช่าง
๙	ขยายเขตระบบประปาหมู่บ้าน หมู่ ๑๑ เส้นทางแม่สุพันญา - บ้านแม่ทองใบ	เพื่อให้ประชาชนมีน้ำอุปโภคบริโภคอย่างทั่วถึง	ขยายเขตระบบประปาหมู่บ้าน หมู่ ๑๑ เส้นทางแม่สุพันญา - บ้านแม่ทองใบ	-	๓๗๐,๐๐๐	-	-	ระบบประปาหมู่บ้านมีการผลิตน้ำประปาเพิ่มขึ้น	ประชาชนมีน้ำอุปโภคบริโภคอย่างทั่วถึง	กองช่าง

รายละเอียดโครงการพัฒนา

แผนพัฒนาท้องถิ่น (พ.ศ. ๒๕๖๖ – ๒๕๗๐)

องค์การบริหารส่วนตำบลจานลาน อำเภอพนา จังหวัดอำนาจเจริญ

แบบ ผ. ๐๒

ที่	โครงการ	วัตถุประสงค์	เป้าหมาย (ผลผลิตของโครงการ)	งบประมาณ					ตัวชี้วัด (KPI)	ผลที่คาดว่าจะ จะได้รับ	หน่วยงานรับผิดชอบหลัก
				๒๕๖๖ (บาท)	๒๕๖๗ (บาท)	๒๕๖๘ (บาท)	๒๕๖๙ (บาท)	๒๕๗๐ (บาท)			
๑๐	ขยายเขตระบบประปาหมู่บ้าน หมู่ ๑๑ เส้นบ้านแม่วรรณี – บ้านพอเคน	เพื่อให้ประชาชนมีน้ำอุปโภคบริโภคอย่างทั่วถึง	ขยายเขตระบบประปาหมู่บ้าน หมู่ ๑๑ เส้นบ้านแม่วรรณี – บ้านพอเคน	-	-	๑๗๐,๐๐๐	-	-	ระบบประปาหมู่บ้านมีการผลิตน้ำประปาเพิ่มขึ้น	ประชาชนมีน้ำอุปโภคบริโภคอย่างทั่วถึง	กองช่าง
๑๑	ขยายเขตระบบประปาหมู่บ้าน หมู่ ๑๒ ทางไปโนนสำราญ	เพื่อให้ประชาชนมีน้ำอุปโภคบริโภคอย่างทั่วถึง	ขยายเขตระบบประปาหมู่บ้าน หมู่ ๑๒ ทางไปโนนสำราญ	๑๐๐,๐๐๐	-	-	-	-	ระบบประปาหมู่บ้านมีการผลิตน้ำประปาเพิ่มขึ้น	ประชาชนมีน้ำอุปโภคบริโภคอย่างทั่วถึง	กองช่าง
๑๒	ขยายท่อเมนระบบประปาหมู่บ้าน หมู่ ๑๕ เส้นไปผายฮ่องบ่อ	เพื่อให้ประชาชนมีน้ำอุปโภคบริโภคอย่างทั่วถึง	ขยายท่อเมนระบบประปาหมู่บ้าน หมู่ ๑๕ เส้นไปผายฮ่องบ่อ	๑๐๐,๐๐๐	-	-	-	-	ระบบประปาหมู่บ้านมีการผลิตน้ำประปาเพิ่มขึ้น	ประชาชนมีน้ำอุปโภคบริโภคอย่างทั่วถึง	กองช่าง
๑๓	ขยายเขตระบบประปาหมู่บ้าน หมู่ ๑๖	เพื่อให้ประชาชนมีน้ำอุปโภคบริโภคอย่างทั่วถึง	ขยายเขตระบบประปาหมู่บ้าน หมู่ ๑๖	๒๒๐,๐๐๐	-	-	-	-	ระบบประปาหมู่บ้านมีการผลิตน้ำประปาเพิ่มขึ้น	ประชาชนมีน้ำอุปโภคบริโภคอย่างทั่วถึง	กองช่าง
๑๔	ซ่อมแซมระบบประปาหมู่บ้าน หมู่ ๑๕	เพื่อให้ประชาชนมีน้ำอุปโภคบริโภคอย่างทั่วถึง	ซ่อมแซมระบบประปาหมู่บ้าน หมู่ ๑๕	๑๐๐,๐๐๐	-	-	-	-	ระบบประปาหมู่บ้านมีการผลิตน้ำประปาเพิ่มขึ้น	ประชาชนมีน้ำอุปโภคบริโภคอย่างทั่วถึง	กองช่าง

รายละเอียดโครงการพัฒนา

แบบ ผ. ๐๒

แผนพัฒนาท้องถิ่น (พ.ศ. ๒๕๖๖ - ๒๕๗๐)

องค์การบริหารส่วนตำบลจวนลาน อำเภอพนา จังหวัดอำนาจเจริญ

- ก. ยุทธศาสตร์จังหวัดที่ ๒ การส่งเสริมและพัฒนาเศรษฐกิจ การค้า การลงทุนและบริการของจังหวัด เพื่อสร้างอาชีพ และรายได้ให้แก่ชุมชนสามารถแข่งขันและพึ่งตนเองได้
- ข. ยุทธศาสตร์การพัฒนาขององค์กรปกครองส่วนท้องถิ่นในเขตจังหวัดที่ ๑ ยุทธศาสตร์การพัฒนาคุณภาพชีวิตของประชาชน ให้เป็นสังคมเมืองน่าอยู่
- ยุทธศาสตร์การพัฒนาของ อบต.จวนลาน ที่ ๑ การพัฒนาคุณภาพชีวิตประชาชน ให้เป็นสังคมน่าอยู่

๑. แผนงานการพาณิชย์ : งานตลาดสด

ที่	โครงการ	วัตถุประสงค์	เป้าหมาย (ผลผลิตของโครงการ)	งบประมาณ				ตัวชี้วัด (KPI)	ผลที่คาดว่าจะได้รับ	หน่วยงานรับผิดชอบหลัก
				๒๕๖๖ (บาท)	๒๕๖๗ (บาท)	๒๕๖๘ (บาท)	๒๕๖๙ (บาท)			
๑	ก่อสร้างสถานคอนกรีต หมู่ ๑๒ หน้าตลาดบ้านจวนลาน	เพื่อให้ได้ระเบียบในการขายสินค้า	ก่อสร้างสถานคอนกรีต ๑ แห่ง	-	-	-	๑๐๐,๐๐๐	๒๕๗๐ (บาท)	ตลาดมีพื้นที่ขายสินค้า ที่เป็นระเบียบ	กองช่าง

๒๑๘



รายละเอียดโครงการพัฒนา

แผนพัฒนาท้องถิ่น (พ.ศ. ๒๕๖๖ - ๒๕๗๐)

องค์การบริหารส่วนตำบลจานลาน อำเภอพนม จันทบุรีจันทบุรี

แบบ ผ. ๐๒

- ก. ยุทธศาสตร์จังหวัดที่ ๒ การส่งเสริมและพัฒนาเศรษฐกิจ การค้า การลงทุนและการบริการของจังหวัด เพื่อสร้างอาชีพ และรายได้ให้แก่ชุมชนสามารถแข่งขันและพึ่งตนเองได้
- ข. ยุทธศาสตร์การพัฒนาขององค์กรปกครองส่วนท้องถิ่นในเขตจังหวัดที่ ๑ ยุทธศาสตร์การพัฒนาคุณภาพชีวิตของประชาชน ให้เป็นสังคมเมื่อนำอยู่
- ยุทธศาสตร์การพัฒนาของ อบต.จานลาน ที่ ๑ การพัฒนาคุณภาพชีวิตประชาชน ให้เป็นสังคมนำอยู่
- แผนงานอุตสาหกรรมและการโยธา : งานก่อสร้าง

ที่	โครงการ	วัตถุประสงค์	เป้าหมาย (ผลผลิตของโครงการ)	งบประมาณ				ตัวชี้วัด (KPI)	ผลที่คาดว่าจะได้รับ	หน่วยงานรับผิดชอบหลัก
				๒๕๖๖ (บาท)	๒๕๖๗ (บาท)	๒๕๖๘ บาท)	๒๕๖๙ (บาท)			
๑	ก่อสร้างร้านค้าชุมชน หมู่ ๑	เพื่อให้ประชาชนมีอาคารร้านค้าไว้จำหน่ายสินค้า	โดยทำการก่อสร้างร้านค้าชุมชน จำนวน ๑ หลัง	๕๐๐,๐๐๐	-	-	-	หมู่บ้านมีร้านค้าชุมชนที่มั่นคงแข็งแรง	ประชาชนมีอาคารร้านค้าไว้จำหน่ายสินค้า	กองช่าง
๑	ก่อสร้างโรงผลิตปุ๋ยอินทรีย์ และปุ๋ยชีวภาพ หมู่ ๑	เพื่อให้ประชาชนมีโรงผลิตปุ๋ยอินทรีย์ และปุ๋ยชีวภาพ	โดยทำการก่อสร้างอาคาร จำนวน ๑ หลัง	๕๐๐,๐๐๐	-	-	-	หมู่บ้านมีโรงผลิตปุ๋ยอินทรีย์ และปุ๋ยชีวภาพ ๑ หลัง	ประชาชนมีโรงผลิตปุ๋ยอินทรีย์ และปุ๋ยชีวภาพ	กองช่าง
๒	ก่อสร้างศาลาอเนกประสงค์ กลุ่มทอผ้า บ้านฝั่ง หมู่ ๔	เพื่อให้กลุ่มอาชีพมีสถานที่ในการทอผ้า	โดยทำการก่อสร้างอาคารอเนกประสงค์พร้อมห้องน้ำ จำนวน ๑ หลัง	๕๐๐,๐๐๐	-	-	-	กลุ่มอาชีพมีอาคารรวมกลุ่มในการทอผ้า	กลุ่มอาชีพมีผลิตภัณฑ์เพิ่มขึ้น รายได้เพิ่มขึ้น	กองช่าง

๒๑

รายละเอียดโครงการพัฒนา

แบบ ผ. ๐๒

แผนพัฒนาท้องถิ่น (พ.ศ. ๒๕๖๖ - ๒๕๗๐)

องค์การบริหารส่วนตำบลจวนสถาน อำเภอพนา จังหวัดอำนาจเจริญ

- ก. ยุทธศาสตร์จังหวัดที่ ๔ การพัฒนาคน ชุมชน และการจัดการภาครัฐ ให้มีคุณภาพ มั่นคง เข้มแข็ง และทันสมัย
- ข. ยุทธศาสตร์การพัฒนาของ อบท. ในเขตจังหวัดที่ ๒ ด้านส่งเสริมการศึกษา ศาสนา อนุรักษ์ประเพณี วัฒนธรรมและภูมิปัญญาท้องถิ่น
- ยุทธศาสตร์การพัฒนาของ อบต.จวนสถาน ๒ ด้านส่งเสริมการศึกษา ศาสนา อนุรักษ์ประเพณี วัฒนธรรม
- แผนงานการศึกษา : งานระดับก่อนวัยเรียนและประถมศึกษา

ที่	โครงการ	วัตถุประสงค์	เป้าหมาย (ผลผลิตของโครงการ)	งบประมาณ					ตัวชี้วัด (KPI)	ผลที่คาดว่าจะได้รับ	หน่วยงานรับผิดชอบหลัก
				๒๕๖๖ (บาท)	๒๕๖๗ (บาท)	๒๕๖๘ (บาท)	๒๕๖๙ (บาท)	๒๕๗๐ (บาท)			
๑	คำอาหารเสริม (นม) สำหรับเด็กนักเรียน โรงเรียนและ ศพต. ในเขตพื้นที่	เพื่อจ่ายเป็นค่าอาหารเสริม (นม)	อาหารเสริม (นม) สำหรับเด็กนักเรียนโรงเรียน และ ศพต. ในเขตพื้นที่	๑,๖๐๐,๐๐๐	๑,๖๕๐,๐๐๐	๑,๗๐๐,๐๐๐	๑,๗๕๐,๐๐๐	๑,๘๐๐,๐๐๐	เด็กนักเรียนมีสุขภาพแข็งแรงเพิ่มขึ้นร้อยละ ๗๐	เด็กนักเรียนมีสุขภาพแข็งแรง	กองการศึกษา
๒	สนับสนุนค่าใช้จ่ายการบริหารสถานศึกษา (ค่าอาหารกลางวัน ศพต. ในเขตพื้นที่	เพื่อจ่ายเป็นค่าอาหารกลางวันเด็กนักเรียน	อาหารกลางวัน สำหรับนักเรียน ศพต. ในเขตพื้นที่	๙๕๐,๐๐๐	๙๗๐,๐๐๐	๙๙๐,๐๐๐	๑,๐๑๐,๐๐๐	๑,๐๓๐,๐๐๐	เด็กนักเรียนมีสุขภาพแข็งแรงเพิ่มขึ้นร้อยละ ๗๐	เด็กนักเรียนมีสุขภาพแข็งแรง	กองการศึกษา
๓	โครงการพัฒนาประสบการณ์การเรียนรู้ การสอนเพื่อเตรียมความพร้อมในระดับปฐมวัย	-เพื่อจัดซื้อสื่อการเรียนการสอนวัสดุ การศึกษา เครื่องเล่น พัฒนาการเด็กปฐมวัย ครูจัดทำการศึกษา และครูจัดทำ...	ศูนย์พัฒนาเด็กเล็กสังกัดองค์การบริหารส่วนตำบลจวนสถาน ทั้ง ๕ แห่ง	๕๐๐,๐๐๐	๕๐๐,๐๐๐	๕๐๐,๐๐๐	๕๐๐,๐๐๐	๕๐๐,๐๐๐	เด็กนักเรียนมีพัฒนาการเพิ่มขึ้นร้อยละ ๘๐	เด็กได้มีวัสดุ อุปกรณ์ และ ครุภัณฑ์ในการศึกษาอย่าง มีคุณภาพและเหมาะสม	กองการศึกษา

รายละเอียดโครงการพัฒนา

แผนพัฒนาท้องถิ่น (พ.ศ. ๒๕๖๖ - ๒๕๗๐)

องค์การบริหารส่วนตำบลจันทนา อำเภอพนา จังหวัดอำนาจเจริญ

แบบ ผ. ๐๒

ที่	โครงการ	วัตถุประสงค์	เป้าหมาย (ผลผลิตของโครงการ)	งบประมาณ				ตัวชี้วัด (KPI)	ผลที่คาดว่าจะได้รับ	หน่วยงานรับผิดชอบหลัก
				๒๕๖๖ (บาท)	๒๕๖๗ (บาท)	๒๕๖๘ (บาท)	๒๕๖๙ (บาท)			
๔	โครงการสนับสนุนค่าจัดการเรียนการสอนของศูนย์พัฒนาเด็กเล็กสังกัดองค์การบริหารส่วนตำบลจันทนา	- เพื่อส่งเสริมการจัดการเรียนการสอนสำหรับศูนย์พัฒนาเด็กเล็ก สนับสนุนค่าจัดการเรียนการสอน อัตรา คนละ ๑,๗๐๐ บาท ต่อปี	ศูนย์พัฒนาเด็กเล็กสังกัดองค์การบริหารส่วนตำบลจันทนา ทั้ง ๕ แห่ง	๕๐๐,๐๐๐	๕๐๐,๐๐๐	๕๐๐,๐๐๐	๕๐๐,๐๐๐	เด็กนักเรียนมีพัฒนาการเพิ่มขึ้นร้อยละ ๘๐	เด็กได้รับความรู้ตามพัฒนาการตามวัยอย่าง คุณภาพ	กองการศึกษา
๕	ค่าใช้จ่ายในการจัดการศึกษาสำหรับศูนย์พัฒนาเด็กเล็กสังกัดองค์การบริหารส่วนตำบลจันทนา (ค่านั่งเรือเรียน อุปกรณ์การเรียน ค่าเครื่องแบบนักเรียน และค่ากิจกรรมพัฒนาผู้เรียน)	- เพื่อส่งเสริมการจัดการเรียนการสอนสำหรับศูนย์พัฒนาเด็กเล็ก	ศูนย์พัฒนาเด็กเล็กสังกัดองค์การบริหารส่วนตำบลจันทนา ทั้ง ๕ แห่ง	๕๐๐,๐๐๐	๕๐๐,๐๐๐	๕๐๐,๐๐๐	๕๐๐,๐๐๐	เด็กนักเรียนมีพัฒนาการเพิ่มขึ้นร้อยละ ๘๐	เด็กนักเรียนได้รับการสนับสนุนในด้านการศึกษา	กองการศึกษา
๖	โครงการพัฒนาศักยภาพครู/ผู้ดูแลเด็ก ของ ศพด. ในเขต อบต.จันทนา	เพื่อเพิ่มความรู้และทักษะให้ครูและผู้ดูแลเด็ก ในกาปฏิบัติหน้าที่	ครูและผู้ดูแลเด็กใน ศพด. ในเขตตำบลได้รับการพัฒนา จำนวน ๑๕ คน	๗๐,๐๐๐	๗๐,๐๐๐	๗๐,๐๐๐	๗๐,๐๐๐	ครูและผู้ดูแลเด็กได้รับการพัฒนา ร้อยละ ๘๐	ครูและผู้ดูแลเด็กได้รับความรู้และทักษะมาใช้ในการปฏิบัติงานที่	กองการศึกษา

WOM

รายละเอียดโครงการพัฒนา

แผนพัฒนาท้องถิ่น (พ.ศ. ๒๕๖๖ - ๒๕๗๐)

องค์การบริหารส่วนตำบลจานลาน อำเภอพนม จันทบุรีอำนาจเจริญ

แบบ ผ. ๐๒

ที่	โครงการ	วัตถุประสงค์	เป้าหมาย (ผลผลิตของโครงการ)	งบประมาณ					ตัวชี้วัด (KPI)	ผลที่คาดว่าจะ จะได้รับ	หน่วยงาน รับผิดชอบหลัก
				๒๕๖๖ (บาท)	๒๕๖๗ (บาท)	๒๕๖๘ (บาท)	๒๕๖๙ (บาท)	๒๕๗๐ (บาท)			
๗	ปรับปรุง ศพด. ในเขต อบต.จานลาน	เพื่อให้ทรัพย์สิน เช่น อาคาร ศพด. ครุภัณฑ์ และวัสดุ คงทน สามารถใช้ งานได้ปกติ	อาคาร ศพด. ครุภัณฑ์ และวัสดุคงทน ใน ศพด. มีสภาพใช้งานได้ ตามปกติ	๕๐๐,๐๐๐	๕๐๐,๐๐๐	๕๐๐,๐๐๐	๕๐๐,๐๐๐	๕๐๐,๐๐๐	ทรัพย์สินมี สภาพ ร้อย ละ ๙๕	ทรัพย์สินสามารถ ใช้งานได้ปกติ	กอง การศึกษา
๘	อุดหนุนส่วนราชการ ค่าใช้จ่ายการบริหาร สถานศึกษา (อาหาร กลางวัน) รร.สังข์ สพฐ. ในเขตตำบล จานลาน	เพื่อให้เด็กนักเรียน ในเขตตำบลจาน ลาน อายุระหว่าง ๕-๑๑ ขวบ ได้รับ อาหารกลางวันที่ถูก สุขลักษณะ สารอาหารครบ ๕ หมู่	เด็กนักเรียนในเขตตำบล จานลาน อายุระหว่าง ๕-๑๑ ขวบ ได้รับอาหาร กลางวันที่ถูกสุขลักษณะ สารอาหารครบ ๕ หมู่	๒,๓๐๐,๐๐๐	๒,๕๐๐,๐๐๐	๒,๕๐๐,๐๐๐	๒,๕๐๐,๐๐๐	๒,๗๐๐,๐๐๐	นักเรียนใน สังกัด ร.จ. สพฐ. มี สุขภาพ แข็งแรง เพิ่มขึ้น ร้อยละ ๗๐	เด็กนักเรียนมี สุขภาพแข็งแรง ได้รับสารอาหาร ครบ ๕ หมู่	กอง การศึกษา

๕๖

รายละเอียดโครงการพัฒนา

แผนพัฒนาท้องถิ่น (พ.ศ. ๒๕๖๖ - ๒๕๗๐)

องค์การบริหารส่วนตำบลจานลาน อำเภอพนา จังหวัดอำนาจเจริญ

แบบ ผ. ๐๒

ที่	โครงการ	วัตถุประสงค์	เป้าหมาย (ผลผลิตของโครงการ)	งบประมาณ				ตัวชี้วัด (KPI)	ผลที่คาดว่าจะได้รับ	หน่วยงานรับผิดชอบหลัก
				๒๕๖๖ (บาท)	๒๕๖๗ (บาท)	๒๕๖๘ (บาท)	๒๕๖๙ (บาท)			
๙	โครงการอบรมคุณธรรมจริยธรรมสำหรับเด็กนักเรียนในเขตตำบลจานลาน	เพื่อเพิ่มความรู้อะทักษะให้นักเรียนมีคุณธรรมจริยธรรม	นักเรียนในเขตตำบลจานลาน	๓๐,๐๐๐	๓๐,๐๐๐	๓๐,๐๐๐	๓๐,๐๐๐	นักเรียนในเขตตำบลมีความรู้เรื่อง คุณธรรม จริยธรรม เพิ่มขึ้น ร้อยละ ๘๐	นักเรียนในเขตตำบลมีคุณธรรม จริยธรรม	กองการศึกษา
๑๐	สนับสนุนส่งเสริมการจัดกิจกรรมเข้าค่ายลูกเสือของเด็กนักเรียนในเขตตำบลจานลาน	เพื่อให้เด็กนักเรียนที่เป็นลูกเสือ เนตรนารีในเขตตำบลจานลาน มีระเบียบวินัย รู้รักสามัคคีมากขึ้น	สนับสนุนการเข้าค่ายลูกเสือของเด็กนักเรียน ปีละ ๑ ครั้ง	๕๐,๐๐๐	๕๐,๐๐๐	๕๐,๐๐๐	๕๐,๐๐๐	เด็กนักเรียนที่เป็นลูกเสือ เนตรนารีในเขตตำบลจานลาน มีระเบียบวินัย รู้รักสามัคคี เพิ่มขึ้นร้อยละ ๘๐	เด็กนักเรียนที่เป็นลูกเสือ เนตรนารีในเขตตำบลจานลาน มีระเบียบวินัย รู้รักสามัคคี	กองการศึกษา
๑๑	สนับสนุนส่งเสริมการจัดค่ายวิชาการสำหรับเด็กนักเรียนโรงเรียนในเขต อบต. จานลาน	เพื่อให้เด็กนักเรียนในเขตตำบลจานลาน มีทักษะ พัฒนาที่เพิ่มมากขึ้น	สนับสนุนการเข้าค่ายวิชาการ ปีละ ๑ ครั้ง	๕๐,๐๐๐	๕๐,๐๐๐	๕๐,๐๐๐	๕๐,๐๐๐	เด็กนักเรียนในเขตตำบลจานลาน มีทักษะ พัฒนาที่เพิ่มร้อยละ ๘๐	เด็กนักเรียนในเขตตำบลจานลาน มีทักษะ พัฒนาที่เพิ่มมากขึ้น	กองการศึกษา

๒๖๓

รายละเอียดโครงการพัฒนา

แผนพัฒนาท้องถิ่น (พ.ศ. ๒๕๖๖ - ๒๕๗๐)

องค์การบริหารส่วนตำบลจานลาน อำเภอพนา จังหวัดอำนาจเจริญ

แบบ ผ. ๐๒

ที่	โครงการ	วัตถุประสงค์	เป้าหมาย (ผลผลิตของโครงการ)	งบประมาณ					ตัวชี้วัด (KPI)	ผลที่คาดว่าจะ จะได้รับ	หน่วยงานรับ ผิด ชอบหลัก
				๒๕๖๖ (บาท)	๒๕๖๗ (บาท)	๒๕๖๘ (บาท)	๒๕๖๙ (บาท)	๒๕๗๐ (บาท)			
๑๒	สนับสนุนส่งเสริมการจัดกิจกรรมของสภาเด็กในเขตตำบลจานลาน	เพื่อส่งเสริมให้เด็กเยาวชน ใช้เวลาว่างให้เกิดประโยชน์	จัดกิจกรรมของสภาเด็กในเขตตำบลจานลาน	๕๐,๐๐๐	๕๐,๐๐๐	๕๐,๐๐๐	๕๐,๐๐๐	๕๐,๐๐๐	เด็ก เยาวชน ใช้เวลาว่างให้เป็นประโยชน์ เพิ่มขึ้นร้อยละ ๘๐	เด็ก เยาวชน ใช้เวลาว่างให้เกิดประโยชน์ มีคุณภาพชีวิตที่ดีขึ้น	กองการศึกษา/สำนักงานปลัด
๑๓	สนับสนุนการจัดกิจกรรมโครงการวันเด็กแห่งชาติ	- เพื่อให้เด็กเกิดความรักความตระหนักรู้ในการทำคุณงามความดีให้สังคมที่เห็นว่าสังคมผู้ใหญ่นำความสำคัญต่อเด็กในอนาคต เป็นที่พึงของชาติต่อไป	จัดกิจกรรมโครงการวันเด็กแห่งชาติ ปีละ ๑ ครั้ง	๕๐,๐๐๐	๕๐,๐๐๐	๕๐,๐๐๐	๕๐,๐๐๐	๕๐,๐๐๐	เด็กที่เข้าร่วมกิจกรรมมีความรู้ ทักษะ เพิ่มขึ้นร้อยละ ๘๐	-เด็กมีการแสดงออก ในกิจกรรมที่จัดและมี ความตระหนักรู้ในการทำความดีมากขึ้น	กองการศึกษา

รายละเอียดโครงการพัฒนา

แผนพัฒนาท้องถิ่น (พ.ศ. ๒๕๖๖ - ๒๕๗๐)

องค์การบริหารส่วนตำบลจานลาน อำเภอพนา จังหวัดอำนาจเจริญ

แบบ ผ. ๐๒

ที่	โครงการ	วัตถุประสงค์	เป้าหมาย (ผลผลิตของโครงการ).	งบประมาณ					ตัวชี้วัด (KPI)	ผลที่คาดว่าจะได้รับ	หน่วยงานรับผิดชอบหลัก
				๒๕๖๖ (บาท)	๒๕๖๗ (บาท)	๒๕๖๘ (บาท)	๒๕๖๙ (บาท)	๒๕๗๐ (บาท)			
๑๔	โครงการอุดหนุนโรงเรียนในเขตพื้นที่ตำบลจานลาน	เพื่อพัฒนาศักยภาพเด็กนักเรียนในเขตตำบลจานลาน	สนับสนุนหน่วยงานด้านการศึกษา	๑๖๐,๐๐๐	๑๖๐,๐๐๐	๑๖๐,๐๐๐	๑๖๐,๐๐๐	๑๖๐,๐๐๐	เด็กนักเรียนมีพัฒนาการเพิ่มขึ้นร้อยละ ๘๐	เด็กนักเรียนได้รับการส่งเสริมและพัฒนาด้านวิชาการ	กองการศึกษา
๑๕	โครงการสนับสนุนการศึกษานอกระบบ	เพื่อส่งเสริมการศึกษาในระดับอุดมศึกษาในเขตพื้นที่ตำบลจานลาน	นักเรียน/นักศึกษาในเขตพื้นที่ตำบลจานลาน	๕๐,๐๐๐	๕๐,๐๐๐	๕๐,๐๐๐	๕๐,๐๐๐	๕๐,๐๐๐	นักเรียน/นักศึกษา มีความรู้เพิ่มขึ้นร้อยละ ๘๐	นักเรียน/นักศึกษา มีความรู้ฉลาด	กองการศึกษา
๑๖	โครงการติดตั้งระบบอินเทอร์เน็ตให้กับศพด.ในเขตพื้นที่ตำบลจานลาน	เพื่อลดความซ้ำซ้อนข่าวสารที่จำเป็นและเป็นสื่อการเรียนรู้การสอน	ศูนย์พัฒนาเด็กเล็กสังกัดองค์การบริหารส่วนตำบลจานลาน ทั้ง ๕ แห่ง	๕๐,๐๐๐	๕๐,๐๐๐	๕๐,๐๐๐	๕๐,๐๐๐	๕๐,๐๐๐	ครูและนักเรียนได้รับข้อมูลข่าวสารที่เป็นประโยชน์เพิ่มขึ้นร้อยละ ๘๐	ครูและนักเรียนได้รับข้อมูลข่าวสารที่เป็นประโยชน์	กองการศึกษา

๒๒๖

รายละเอียดโครงการพัฒนา

แผนพัฒนาท้องถิ่น (พ.ศ. ๒๕๖๖ - ๒๕๗๐)

องค์การบริหารส่วนตำบลจวนสถาน อำเภอพนา จังหวัดอำนาจเจริญ

แบบ ผ. ๐๒

ที่	โครงการ	วัตถุประสงค์	เป้าหมาย (ผลผลิตของโครงการ)	งบประมาณ					ตัวชี้วัด (KPI)	ผลที่คาดว่าจะได้รับ	หน่วยงานรับผิดชอบหลัก
				๒๕๖๖ (บาท)	๒๕๖๗ (บาท)	๒๕๖๘ (บาท)	๒๕๖๙ (บาท)	๒๕๗๐ (บาท)			
๑๗	โครงการอบรมการจัดทำหลักสูตรและสื่อการสอนเรียนรู้พัฒนาของเด็กเล็ก	- เพื่อส่งเสริมการจัดการเรียนการสอนสำหรับศูนย์พัฒนาเด็กเล็ก	อบรมการจัดทำหลักสูตรและสื่อการสอนเรียนรู้พัฒนาเด็กเล็ก	๑๐๐,๐๐๐	๑๐๐,๐๐๐	๑๐๐,๐๐๐	๑๐๐,๐๐๐	๑๐๐,๐๐๐	มีสื่อการเรียนการสอนที่มีประสิทธิภาพเพิ่มขึ้นร้อยละ ๘๐	เด็กนักเรียนที่ได้รับการสอนจากสื่อการเรียนการสอนที่มีประสิทธิภาพ	กองการศึกษา
๑๘	โครงการจ้างเหมาบริการบุคลากรเพื่อช่วยดูแลเด็กให้กับศพด. ในเขตตำบลจวนสถาน	เพื่อมีบุคลากรที่เพียงพอตามมาตรฐาน	จ้างเหมาบริการบุคลากรเพื่อช่วยดูแลเด็กให้กับศพด. ในเขตตำบลจวนสถาน	๒๘๘,๐๐๐	๒๘๘,๐๐๐	๒๘๘,๐๐๐	๒๘๘,๐๐๐	๒๘๘,๐๐๐	เด็กได้รับการดูแลอย่างทั่วถึง	เด็กได้รับการดูแลอย่างทั่วถึง	กองการศึกษา
๑๙	โครงการปรับปรุงภูมิทัศน์ ศพด. ในเขตตำบลจวนสถาน	เพื่อให้ ศพด. มีภูมิทัศน์ที่สวยงามน่าอยู่	ศพด. ในเขตตำบลจวนสถาน	๒๕๐,๐๐๐	๒๕๐,๐๐๐	๒๕๐,๐๐๐	๒๕๐,๐๐๐	๒๕๐,๐๐๐	ศพด. มีภูมิทัศน์ที่สวยงามน่าอยู่	ศพด. มีภูมิทัศน์ที่สวยงามน่าอยู่	กองการศึกษา
๒๐	โครงการก่อสร้างอาคารเอนกประสงค์ ศพด. อบต. จวนสถาน	เพื่อใช้ประกอบกิจกรรมต่างๆ ของ ศพด.	ก่อสร้างอาคารเอนกประสงค์ ๑ แห่ง	๓๐๐,๐๐๐	-	-	-	-	ศพด. มีอาคารประกอบกิจกรรมเพิ่มขึ้น 1	ศพด. มีอาคารใช้ประกอบกิจกรรม	กองการศึกษา/กองช่าง



รายละเอียดโครงการพัฒนา

แผนพัฒนาท้องถิ่น (พ.ศ. ๒๕๖๖ - ๒๕๗๐)

องค์การบริหารส่วนตำบลจานสถาน อำเภอพนา จังหวัดอำนาจเจริญ

แบบ ผ. ๐๒

ที่	โครงการ	วัตถุประสงค์	เป้าหมาย (ผลผลิตของโครงการ)	งบประมาณ					ตัวชี้วัด (KPI)	ผลที่คาดว่าจะได้รับ	หน่วยงานรับผิดชอบหลัก
				๒๕๖๖ (บาท)	๒๕๖๗ (บาท)	๒๕๖๘ (บาท)	๒๕๖๙ (บาท)	๒๕๗๐ (บาท)			
๒๑	ก่อสร้างป้ายชื่อ ศพต. อบต.จานสถาน	เพื่อแสดงถึงสถานที่และภูมิทัศน์ที่เหมาะสมสวยงาม	ป้ายชื่อ ศพต. อบต.จานสถาน ๑ แห่ง	-	-	-	-	-	ป้ายชื่อ ศพต. อบต.จานสถาน ๑ แห่ง	แสดงถึงสถานที่และภูมิทัศน์ที่เหมาะสมสวยงาม	กองการศึกษา /กองช่าง
๒๒	ก่อสร้างรั้วรอบ ศพต. วัดโพธิ์ศรี พร้อม ประตูเข้า - ออก	เพื่อป้องกันไม่ให้เด็กออกนอก ศพต.	ก่อสร้างรั้วรอบ ศพต. พร้อมประตูเข้า - ออก	-	-	-	-	-	ก่อสร้างรั้วรอบ ศพต. พร้อมประตูเข้า - ออก ๑ แห่ง	เด็กนักเรียน ได้รับความปลอดภัย	กองการศึกษา /กองช่าง
๒๓	ก่อสร้างป้ายชื่อ ศพต. วัดโพธิ์ศรี	เพื่อแสดงถึงสถานที่และภูมิทัศน์ที่เหมาะสมสวยงาม	ป้ายชื่อ ศพต. ๑ แห่ง	-	-	-	-	-	ป้ายชื่อ ศพต. ๑ แห่ง	แสดงถึงสถานที่และภูมิทัศน์ที่เหมาะสมสวยงาม	กองการศึกษา /กองช่าง
๒๔	โครงการสร้างเครือข่ายความร่วมมือพัฒนากิจกรรมการเรียนรู้	เพื่อให้ภาครัฐและเอกชนให้ความสำคัญด้านการศึกษาและบูรณาการการทำงานร่วมกันของภาคีเครือข่ายในการจัดการศึกษาทุกระดับ	โรงเรียน และ ศพต. ในเขตตำบลจานสถาน	๕๐,๐๐๐	๕๐,๐๐๐	๕๐,๐๐๐	๕๐,๐๐๐	๕๐,๐๐๐	โรงเรียน และ ศพต. ในเขตตำบลจานสถาน ได้รับความร่วมมือในการศึกษาเพิ่มขึ้นร้อยละ ๘๐	โรงเรียน และ ศพต. ในเขตตำบลจานสถาน ได้รับความร่วมมือในการศึกษา	กองการศึกษา

รายละเอียดโครงการพัฒนา  
แผนพัฒนาท้องถิ่น (พ.ศ. ๒๕๖๖ - ๒๕๗๐)  
องค์การบริหารส่วนตำบลจานลาน อำเภอพนา จังหวัดอำนาจเจริญ

แผนงานคณะและชุมชน : งานสวนสาธารณะ

ที่	โครงการ	วัตถุประสงค์	เป้าหมาย (ผลผลิตของ โครงการ)	งบประมาณ					ตัวชี้วัด (KPI)	ผลที่คาดว่าจะ จะได้รับ	หน่วยงาน รับผิดชอบหลัก
				๒๕๖๖ (บาท)	๒๕๖๗ (บาท)	๒๕๖๘ (บาท)	๒๕๖๙ (บาท)	๒๕๗๐ (บาท)			
๑	ก่อสร้างสนามเด็กเล่น ให้กับ ศูนย์พัฒนาเด็ก เล็ก ในเขต อบต. จานลาน	เพื่อให้เด็กนักเรียนมี พัฒนาการที่สมวัย ร่างกายแข็งแรง	ก่อสร้างสนามเด็ก เล่น ให้กับ ศูนย์ พัฒนาเด็กเล็ก ทั้ง ๕ แห่ง	๒๐๐,๐๐๐	๒๐๐,๐๐๐	๒๐๐,๐๐๐	๒๐๐,๐๐๐	๒๐๐,๐๐๐	เด็กนักเรียนมี สุขภาพแข็งแรง เพิ่มขึ้นร้อยละ ๗๐	เด็กนักเรียนมี สุขภาพแข็งแรง	กอง การศึกษา /กองช่าง

รายละเอียดโครงการพัฒนา  
แผนพัฒนาท้องถิ่น (พ.ศ. ๒๕๖๖ - ๒๕๗๐)  
องค์การบริหารส่วนตำบลจานลาน อำเภอพนา จังหวัดอำนาจเจริญ

- ก. ยุทธศาสตร์จังหวัดที่ ๔ การพัฒนาคน ชุมชน และการจัดการภาครัฐ ให้มีคุณภาพ มั่นคง เข้มแข็ง และทันสมัย  
ข. ยุทธศาสตร์การพัฒนาของ อบท. ในเขตจังหวัดที่ ๒ ด้านส่งเสริมการศึกษา ศาสนา อนุรักษ์ประเพณี วัฒนธรรมและภูมิปัญญาท้องถิ่น  
ยุทธศาสตร์การพัฒนาของ อบต.จานลาน ๒ ด้านส่งเสริมการศึกษา ศาสนา อนุรักษ์ประเพณี วัฒนธรรม  
แผนงานศาสนา วัฒนธรรมและนันทนาการ : งานศาสนาวัดพัฒนาท้องถิ่น

ที่	โครงการ	วัตถุประสงค์	เป้าหมาย (ผลผลิตของโครงการ)	งบประมาณ					ตัวชี้วัด (KPI)	ผลที่คาดว่าจะได้รับ	หน่วยงานรับผิดชอบหลัก
				๒๕๖๖ (บาท)	๒๕๖๗ (บาท)	๒๕๖๘ (บาท)	๒๕๖๙ (บาท)	๒๕๗๐ (บาท)			
๑	โครงการสนับสนุนกิจกรรมทางวัฒนธรรมประเพณีในชุมชนตำบลจานลาน	เพื่อเป็นการส่งเสริมและอนุรักษ์ซึ่งขนบธรรมเนียมประเพณีอันดีงามในชุมชนตำบลจานลาน	ตำบลจานลาน ๑๘ หมู่บ้าน	๙๐,๐๐๐	๙๐,๐๐๐	๙๐,๐๐๐	๙๐,๐๐๐	๙๐,๐๐๐	ประชาชนในพื้นที่ยุวกักขังไว้ซึ่งประเพณีวัฒนธรรมเพิ่มขึ้นร้อยละ ๘๐	ประชาชนในพื้นที่ร่วมอนุรักษ์สืบสานวัฒนธรรมประเพณีพื้นบ้าน	กองการศึกษา
๒	โครงการส่งเสริมวัฒนธรรมประเพณีชาวจานลานคนดี ปลอดภัยในบุญ งานบวชและงานประเพณี	-เพื่อส่งเสริมและสืบสานวัฒนธรรมประเพณีของชาวตำบลจานลานให้ปราศจากอบายมุขในบุญ งานบวช และงานประเพณี	ประชาชนตำบลจานลาน	๓๐,๐๐๐	๓๐,๐๐๐	๓๐,๐๐๐	๓๐,๐๐๐	๓๐,๐๐๐	ประชาชนในพื้นที่ยุวกักขังไว้ซึ่งประเพณีวัฒนธรรมเพิ่มขึ้นร้อยละ ๘๐	ประชาชนตำบลจานลาน มีการสืบสานวัฒนธรรมประเพณี โดยปราศจากอบายมุข	กองการศึกษา

รายละเอียดโครงการพัฒนา

แผนพัฒนาท้องถิ่น (พ.ศ. ๒๕๖๖ - ๒๕๗๐)

องค์การบริหารส่วนตำบลจานสถาน อำเภอพนม อำเภอพนม จัหวัดอำนาจเจริญ

แบบ ผ. ๐๒

ที่	โครงการ	วัตถุประสงค์	เป้าหมาย (ผลผลิตของโครงการ)	งบประมาณ					ตัวชี้วัด (KPI)	ผลที่คาดว่าจะได้รับ	หน่วยงานรับผิดชอบหลัก
				๒๕๖๖ (บาท)	๒๕๖๗ (บาท)	๒๕๖๘ (บาท)	๒๕๖๙ (บาท)	๒๕๗๐ (บาท)			
๓	โครงการอุดหนุนการจัดงานประเพณีฮีตสิบสองและงานประจำปีจังหวัดอำนาจเจริญ	-เพื่อส่งเสริมและสืบสานวัฒนธรรมประเพณีท้องถิ่นอันดีงามของจังหวัดอำนาจเจริญ	อุดหนุนปกครองจังหวัดอำนาจเจริญ	๑๐,๐๐๐	๑๐,๐๐๐	๑๐,๐๐๐	๑๐,๐๐๐	๑๐,๐๐๐	ประชาชน มีการสืบสานวัฒนธรรม ประเพณี โดยปราศจากอภัยมุข	กองการศึกษา /ปกครองจังหวัดอำนาจเจริญ	
๔	โครงการวัฒนธรรมเมืองพนมเสริมบุญเพิ่มพูนผลิต	เพื่อปลูกจิตสำนึกให้เด็กเยาวชน ในท้องถิ่นมีส่วนร่วมในการฟื้นฟู วัฒนธรรมที่ เป็นภูมิปัญญาของเมืองพนมให้อยู่กับเมืองพนมสืบไป	เด็ก เยาวชน ประชาชน เขตพื้นที่อำเภอพนม	๒๐,๐๐๐	๒๐,๐๐๐	๒๐,๐๐๐	๒๐,๐๐๐	๒๐,๐๐๐	เด็ก เยาวชน ในท้องถิ่นมีส่วนร่วมในการฟื้นฟูประเพณี วัฒนธรรมที่เป็นภูมิปัญญาของเมืองพนมให้อยู่กับเมืองพนมสืบไป	กองการศึกษา/สภาวัฒนธรรมอำเภอพนม	
๕	โครงการอนุรักษ์วัฒนธรรมประเพณีตำบลจานสถาน	เพื่อส่งเสริม สืบสานอนุรักษ์ศาสนา ศิลปวัฒนธรรม จารีตประเพณี ภูมิปัญญาท้องถิ่น	ประชาชนตำบลจานสถาน	๕๐,๐๐๐	๕๐,๐๐๐	๕๐,๐๐๐	๕๐,๐๐๐	๕๐,๐๐๐	หมู่บ้านในเขตตำบลจานสถาน ให้ความร่วมมือกันปฏิบัติ กิจกรรม/โครงการร้อยโครงการร้อยศิลปะ	กองการศึกษา/สภาวัฒนธรรมตำบลจานสถาน	

รายละเอียดโครงการพัฒนา  
แผนพัฒนาท้องถิ่น (พ.ศ. ๒๕๖๖ - ๒๕๗๐)  
องค์การบริหารส่วนตำบลจานลาน อำเภอลำปาง จังหวัดลำปาง

- ก. ยุทธศาสตร์จังหวัดที่ ๔ การพัฒนาคน ชุมชน และการจัดการภาครัฐ ให้มีคุณภาพ มั่นคง เข้มแข็ง และทันสมัย  
ข. ยุทธศาสตร์การพัฒนาของ อปท. ในเขตจังหวัดที่ ๒ ด้านส่งเสริมการศึกษา ศาสนา อนุรักษ์ประเพณี วัฒนธรรมและภูมิปัญญาท้องถิ่น  
ยุทธศาสตร์การพัฒนาของ อบต.จานลาน ๒ ด้านส่งเสริมการศึกษา ศาสนา อนุรักษ์ประเพณี วัฒนธรรม  
แผนงานศาสนา วัฒนธรรมและนันทนาการ : งานกีฬาและนันทนาการ

ที่	โครงการ	วัตถุประสงค์	เป้าหมาย (ผลผลิตของโครงการ)	งบประมาณ					ตัวชี้วัด (KPI)	ผลที่คาดว่าจะได้รับ	หน่วยงานรับผิดชอบหลัก
				๒๕๖๖ (บาท)	๒๕๖๗ (บาท)	๒๕๖๘ (บาท)	๒๕๖๙ (บาท)	๒๕๗๐ (บาท)			
๑	โครงการแข่งขันกีฬาท้องถิ่นสัมพันธ์ด้านยาเสพติดอำเภอพานา	เพื่อส่งเสริมให้ประชาชนเยาวชน มีสุขภาพแข็งแรง ห่างไกลยาเสพติด	ร่วมกิจกรรมและจัดกิจกรรมปีละ ๑ ครั้ง	๑๘๐,๐๐๐	๑๘๐,๐๐๐	๑๘๐,๐๐๐	๑๘๐,๐๐๐	๑๘๐,๐๐๐	ประชาชนมีสุขภาพดีขึ้น ร้อยละ ๘๐	ประชาชน เยาวชน มีสุขภาพแข็งแรง ห่างไกลยาเสพติด	กองการศึกษา
๒	โครงการจัดการแข่งขันกีฬาฟันยาเสพติดตำบลจานลาน	เพื่อให้เยาวชนและประชาชนในเขตตำบลจานลานได้ใช้เวลาว่างให้เกิดประโยชน์โดยการออกกำลังกายและห่างไกลยาเสพติด	เยาวชนและประชาชนในเขตตำบล	๒๐๐,๐๐๐	๒๐๐,๐๐๐	๒๐๐,๐๐๐	๒๐๐,๐๐๐	๒๐๐,๐๐๐	ประชาชนใช้เวลาว่างออกกำลังกาย ร้อยละ ๘๐	เยาวชนและประชาชนในเขตตำบลมีสุขภาพร่างกายแข็งแรงและห่างไกลยาเสพติด	กองการศึกษา

รายละเอียดโครงการพัฒนา

แผนพัฒนาท้องถิ่น (พ.ศ. ๒๕๖๖ - ๒๕๗๐)

องค์การบริหารส่วนตำบลลานสน อำเภอพนา จังหวัดอำนาจเจริญ

แบบ ผ. ๐๒

ที่	โครงการ	วัตถุประสงค์	เป้าหมาย (ผลผลิตของโครงการ)	งบประมาณ					ตัวชี้วัด (KPI)	ผลที่คาดว่าจะได้รับ	หน่วยงานรับผิดชอบหลัก
				๒๕๖๖ (บาท)	๒๕๖๗ (บาท)	๒๕๖๘ (บาท)	๒๕๖๙ (บาท)	๒๕๗๐ (บาท)			
๓	ก่อสร้างลานออกกำลังกายพร้อมอุปกรณ์กลางแจ้ง ๑บด.จ.ลานสน	เพื่อส่งเสริมให้ประชาชนเยาวชน มีสุขภาพแข็งแรง ห่างไกลยาเสพติด	ก่อสร้างลานออกกำลังกายพร้อมอุปกรณ์ออกกำลังกายกลางแจ้ง	๓๐๐,๐๐๐	-	-	-	-	ประชาชนใช้เวลาว่างออกกำลังกาย ร้อยละ ๘๐	เยาวชนและประชาชนในเขตตำบลมีสุขภาพร่างกายแข็งแรงและห่างไกลยาเสพติด	กองการศึกษา
๔	สนับสนุนวัสดุอุปกรณ์กีฬา ให้กับชมรม/กลุ่มกีฬา ในหมู่บ้าน ตำบลลานสน	เพื่อส่งเสริมให้ประชาชนเยาวชน มีสุขภาพแข็งแรง ห่างไกลยาเสพติด	วัสดุอุปกรณ์กีฬา ให้กับชมรม/กลุ่มกีฬา ในหมู่บ้านเขตตำบลลานสน	๕๐,๐๐๐	-	-	๕๐,๐๐๐	-	ประชาชนใช้เวลาว่างออกกำลังกาย ร้อยละ ๘๐	เยาวชนและประชาชนในเขตตำบลมีสุขภาพร่างกายแข็งแรงและห่างไกลยาเสพติด	กองการศึกษา
๕	ปรับปรุงลานกีฬาบ้านนาโนน หมู่ ๑๓	เพื่อส่งเสริมให้ประชาชนเยาวชน มีสุขภาพแข็งแรง ห่างไกลยาเสพติด	ปรับปรุงลานกีฬา หมู่ ๑๓	๑๐๐,๐๐๐	-	-	-	-	ประชาชนมีสุขภาพดีขึ้นร้อยละ ๘๐	ประชาชนเยาวชน มีสุขภาพแข็งแรง ห่างไกลยาเสพติด	กองการศึกษา
๖	อุดหนุนชมรมกีฬาตำบลลานสน	เพื่อสนับสนุนชมรมกีฬา ให้มีงบประมาณในการจัดกิจกรรม	ชมรมกีฬาตำบลลานสน	๕๐,๐๐๐	๕๐,๐๐๐	๕๐,๐๐๐	๕๐,๐๐๐	๕๐,๐๐๐	ชมรมกีฬาตำบลลานสน ได้รับพัฒนา	ชมรมกีฬาตำบลลานสน จัดกิจกรรมต่างๆ อย่างมีประสิทธิภาพ	กองการศึกษา/ชมรมกีฬาตำบลลานสน

๕๕๘

รายละเอียดโครงการพัฒนา  
แผนพัฒนาท้องถิ่น (พ.ศ. ๒๕๖๖ - ๒๕๗๐)  
องค์การบริหารส่วนตำบลจานลาน อำเภอพนม จังหัดอำนาจเจริญ

แผนงานอุตสาหกรรมและการโยธา : งานก่อสร้าง

ที่	โครงการ	วัตถุประสงค์	เป้าหมาย (ผลผลิตของโครงการ)	งบประมาณ					ตัวชี้วัด (KPI)	ผลที่คาดว่าจะได้รับ	หน่วยงานรับผิดชอบหลัก
				๒๕๖๖ (บาท)	๒๕๖๗ (บาท)	๒๕๖๘ (บาท)	๒๕๖๙ (บาท)	๒๕๗๐ (บาท)			
๑	ปรับปรุงต่อเติมศาลา นายบุญ หมู่ ๘	เพื่อใช้ในพิธีฌาปนกิจ ในหมู่บ้าน	ปรับปรุงต่อเติม ศาลาขนาด ๑ แห่ง	-	-	-	-	-	หมู่บ้านมี สถานที่ในพิธี ฌาปนกิจ ที่ดีขึ้น	หมู่บ้านมีสถานที่ ในพิธีฌาปนกิจ	กองช่าง
๓	ก่อสร้างเมรุชั่วคราว หมู่ ๑๔	เพื่อให้หมู่บ้านมี สถานที่เผาศพ ที่ได้ มาตราฐานขึ้น	ก่อสร้างเมรุ ชั่วคราว ๑ แห่ง	-	-	-	-	-	หมู่บ้านที่ สถานที่เผาศพ ที่ได้มาตรฐาน ขึ้น	หมู่บ้านมีสถานที่ เผาศพ	กองช่าง
๔	ปรับปรุงต่อเติมศาลา นายบุญ หมู่ ๑๕	เพื่อใช้ในพิธีฌาปนกิจ ในหมู่บ้าน	ปรับปรุงต่อเติม ศาลาขนาด ๑ แห่ง	-	-	-	-	-	หมู่บ้านมี สถานที่ในพิธี ฌาปนกิจ ที่ดีขึ้น	หมู่บ้านมีสถานที่ ในพิธีฌาปนกิจ	กองช่าง

รายละเอียดโครงการพัฒนา  
แผนพัฒนาท้องถิ่น (พ.ศ.๒๕๖๖-๒๕๗๐)  
องค์การพัฒนาก่อสร้างบ้านคนจน อำเภอพนา จังหวัดอำนาจเจริญ

ยุทธศาสตร์การพัฒนากองครอของส่วนท้องถิ่นในเขตจังหวัดที่ ๓ ส่งเสริมการค้าเสรีวิเทศาหลักปรัชญาเศรษฐกิจพอเพียง  
ยุทธศาสตร์การพัฒนาของ อบต.จานลาน ๓ ส่งเสริมการค้าเสรีวิเทศาหลักปรัชญาเศรษฐกิจพอเพียง  
แผนงานสร้างความเข้มแข็งของชุมชน : ส่งเสริมและสนับสนุนความเข้มแข็งชุมชน

ที่	โครงการ	วัตถุประสงค์	เป้าหมาย (ผลผลิตของ โครงการ)	งบประมาณ					ตัวชี้วัด (kpl)	ผลที่คาดว่าจะ จะได้รับ	หน่วยงาน รับผิดชอบหลัก
				๒๕๖๖ (บาท)	๒๕๖๗ (บาท)	๒๕๖๘ (บาท)	๒๕๖๙ (บาท)	๒๕๗๐ (บาท)			
๑	อุดหนุนกลุ่มเพาะเห็ดขอนแก่น โนนหวาง	เพื่อส่งเสริมอาชีพให้แก่ประชาชน ให้มีอาชีพเสริมเพิ่มรายได้สร้าง ความเข้มแข็งให้กับชุมชน	ประชาชน ตำบลจานลาน ๒๐,๐๐๐				๒๐,๐๐๐		จำนวน ผู้เข้าร่วม โครงการ	ประชาชนมีอาชีพเสริม มีรายได้เพิ่มมากขึ้นเกิด ความสามัคคีในชุมชน	งานพัฒนาชุมชน สำนักปลัด
๒	อุดหนุนกลุ่มอาชีพ หมู่ ๓	เพื่อส่งเสริมอาชีพให้แก่ประชาชน ให้มีอาชีพเสริมเพิ่มรายได้สร้าง ความเข้มแข็งให้กับชุมชน	ประชาชน ตำบลจานลาน ๒๐,๐๐๐				๒๐,๐๐๐		จำนวน ผู้เข้าร่วม โครงการ	ประชาชนมีอาชีพเสริม มีรายได้เพิ่มมากขึ้นเกิด ความสามัคคีในชุมชน	งานพัฒนาชุมชน สำนักปลัด
๓	อุดหนุนกลุ่มแม่บ้านที่มี หอผ้าบ้านฝั่ง หมู่ ๔	เพื่อส่งเสริมอาชีพให้แก่ประชาชน ให้มีอาชีพเสริมเพิ่มรายได้สร้าง ความเข้มแข็งให้กับชุมชน	ประชาชน ตำบลจานลาน ๒๐,๐๐๐				๒๐,๐๐๐		จำนวน ผู้เข้าร่วม โครงการ	ประชาชนมีอาชีพเสริม มีรายได้เพิ่มมากขึ้นเกิด ความสามัคคีในชุมชน	งานพัฒนาชุมชน สำนักปลัด
๔	อุดหนุนกลุ่มเย็บผ้าหมู่ ๔ ตำบลจานลาน	เพื่อส่งเสริมอาชีพให้แก่ประชาชน ให้มีอาชีพเสริมเพิ่มรายได้สร้าง ความเข้มแข็งให้กับชุมชน	ประชาชน ตำบลจานลาน ๒๐,๐๐๐				๒๐,๐๐๐		จำนวน ผู้เข้าร่วม โครงการ	ประชาชนมีอาชีพเสริม มีรายได้เพิ่มมากขึ้นเกิด ความสามัคคีในชุมชน	งานพัฒนาชุมชน สำนักปลัด
๕	อุดหนุนกลุ่มเลี้ยงโค บ้านดอนแดง	เพื่อส่งเสริมอาชีพให้แก่ประชาชน ให้มีอาชีพเสริมเพิ่มรายได้สร้าง ความเข้มแข็งให้กับชุมชน	ประชาชน ตำบลจานลาน ๒๐,๐๐๐				๒๐,๐๐๐		จำนวน ผู้เข้าร่วม โครงการ	ประชาชนมีอาชีพเสริม มีรายได้เพิ่มมากขึ้นเกิด ความสามัคคีในชุมชน	งานพัฒนาชุมชน สำนักปลัด
๖	อุดหนุนกลุ่มผลิตข้าวหอมมะลิ ใน หมู่ ๖	เพื่อส่งเสริมอาชีพให้แก่ประชาชน ให้มีอาชีพเสริมเพิ่มรายได้สร้าง ความเข้มแข็งให้กับชุมชน	ประชาชน ตำบลจานลาน ๒๐,๐๐๐				๒๐,๐๐๐		จำนวน ผู้เข้าร่วม โครงการ	ประชาชนมีอาชีพเสริม มีรายได้เพิ่มมากขึ้นเกิด ความสามัคคีในชุมชน	งานพัฒนาชุมชน สำนักปลัด





ที่	โครงการ	วัตถุประสงค์	เป้าหมาย (ผลผลิตของโครงการ)	งบประมาณ					ตัวชี้วัด (kpl)	ผลที่คาดว่าจะได้รับ	หน่วยงานรับผิดชอบหลัก
				๒๕๖๖ (บาท)	๒๕๖๗ (บาท)	๒๕๖๘ (บาท)	๒๕๖๙ (บาท)	๒๕๗๐ (บาท)			
๑๕	อุดหนุนกลุ่มพัฒนาอาชีพเย็บผ้าชุมชน หมู่ ๙	เพื่อส่งเสริมอาชีพให้กับประชาชนให้มีอาชีพเสริมเพิ่มรายได้สร้าง ความเข้มแข็งให้กับชุมชน	ประชาชน ตำบลจานลาน	๒๐,๐๐๐			๒๐,๐๐๐		จำนวนผู้เข้าร่วมโครงการ	ประชาชนมีอาชีพเสริม มีรายได้เพิ่มมากขึ้นเกิด ความสามัคคีในชุมชน	งานพัฒนาชุมชน สำนักปลัด
๑๖	อุดหนุนกลุ่มขนมแม่ทองม้วน หมู่ ๙	เพื่อส่งเสริมอาชีพให้กับประชาชนให้มีอาชีพเสริมเพิ่มรายได้สร้าง ความเข้มแข็งให้กับชุมชน	ประชาชน ตำบลจานลาน	๒๐,๐๐๐			๒๐,๐๐๐		จำนวนผู้เข้าร่วมโครงการ	ประชาชนมีอาชีพเสริม มีรายได้เพิ่มมากขึ้นเกิด ความสามัคคีในชุมชน	งานพัฒนาชุมชน สำนักปลัด
๑๗	อุดหนุนกลุ่มทอผ้าไหมมัดหมี่ บ้านสร้อย หมู่ ๑๐	เพื่อส่งเสริมอาชีพให้กับประชาชนให้มีอาชีพเสริมเพิ่มรายได้สร้าง ความเข้มแข็งให้กับชุมชน	ประชาชน ตำบลจานลาน	๒๐,๐๐๐			๒๐,๐๐๐		จำนวนผู้เข้าร่วมโครงการ	ประชาชนมีอาชีพเสริม มีรายได้เพิ่มมากขึ้นเกิด ความสามัคคีในชุมชน	งานพัฒนาชุมชน สำนักปลัด
๑๘	อุดหนุนผลิตข้าวชุมชน บ้านสร้อย หมู่ ๑๐	เพื่อส่งเสริมอาชีพให้กับประชาชนให้มีอาชีพเสริมเพิ่มรายได้สร้าง ความเข้มแข็งให้กับชุมชน	ประชาชน ตำบลจานลาน	๒๐,๐๐๐			๒๐,๐๐๐		จำนวนผู้เข้าร่วมโครงการ	ประชาชนมีอาชีพเสริม มีรายได้เพิ่มมากขึ้นเกิด ความสามัคคีในชุมชน	งานพัฒนาชุมชน สำนักปลัด
๑๙	อุดหนุนกลุ่มเลี้ยงโค-กระบือ แม่พันธ์บ้านสร้อย หมู่ ๑๐	เพื่อส่งเสริมอาชีพให้กับประชาชนให้มีอาชีพเสริมเพิ่มรายได้สร้าง ความเข้มแข็งให้กับชุมชน	ประชาชน ตำบลจานลาน	๒๐,๐๐๐			๒๐,๐๐๐		จำนวนผู้เข้าร่วมโครงการ	ประชาชนมีอาชีพเสริม มีรายได้เพิ่มมากขึ้นเกิด ความสามัคคีในชุมชน	งานพัฒนาชุมชน สำนักปลัด
๒๐	อุดหนุนกลุ่มออมทรัพย์เพื่อ การผลิตชุมชนตำบลจานลาน	เพื่อส่งเสริมอาชีพให้กับประชาชนให้มีอาชีพเสริมเพิ่มรายได้สร้าง ความเข้มแข็งให้กับชุมชน	ประชาชน ตำบลจานลาน	๒๐,๐๐๐			๒๐,๐๐๐		จำนวนผู้เข้าร่วมโครงการ	ประชาชนมีอาชีพเสริม มีรายได้เพิ่มมากขึ้นเกิด ความสามัคคีในชุมชน	งานพัฒนาชุมชน สำนักปลัด
๒๑	อุดหนุนกลุ่มโลกลดตอซังข้าว ในนา หมู่ ๑๐	เพื่อส่งเสริมอาชีพให้กับประชาชนให้มีอาชีพเสริมเพิ่มรายได้สร้าง ความเข้มแข็งให้กับชุมชน	ประชาชน ตำบลจานลาน	๒๐,๐๐๐			๒๐,๐๐๐		จำนวนผู้เข้าร่วมโครงการ	ประชาชนมีอาชีพเสริม มีรายได้เพิ่มมากขึ้นเกิด ความสามัคคีในชุมชน	งานพัฒนาชุมชน สำนักปลัด
๒๒	อุดหนุนกลุ่มเลี้ยงโคกระบือ บ้านหนองตั้ง	เพื่อส่งเสริมอาชีพให้กับประชาชนให้มีอาชีพเสริมเพิ่มรายได้สร้าง ความเข้มแข็งให้กับชุมชน	ประชาชน ตำบลจานลาน	๒๐,๐๐๐			๒๐,๐๐๐		จำนวนผู้เข้าร่วมโครงการ	ประชาชนมีอาชีพเสริม มีรายได้เพิ่มมากขึ้นเกิด ความสามัคคีในชุมชน	งานพัฒนาชุมชน สำนักปลัด

ที่	โครงการ	วัตถุประสงค์	เป้าหมาย (ผลผลิตของโครงการ)	งบประมาณ						ตัวชี้วัด (kpi)	ผลที่คาดว่าจะได้รับ	หน่วยงานรับผิดชอบหลัก
				๒๕๖๖ (บาท)	๒๕๖๗ (บาท)	๒๕๖๘ (บาท)	๒๕๖๙ (บาท)	๒๕๗๐ (บาท)				
๒๓	อุดหนุนกลุ่มสถาบันการเงินชุมชน หมู่ ๑๒	เพื่อส่งเสริมอาชีพให้กับประชาชนให้มีอาชีพเสริมเพิ่มรายได้สร้าง ความเข้มแข็งให้กับชุมชน	ประชาชน ตำบลจานลาน	๒๐,๐๐๐			๒๐,๐๐๐		จำนวนผู้เข้าร่วมโครงการ	ประชาชนมีอาชีพเสริม มีรายได้เพิ่มมากขึ้นเกิด ความสามัคคีในชุมชน	งานพัฒนาชุมชน สำนักปลัด	
๒๔	อุดหนุนกลุ่มเกษตรกรชุมชน หมู่ที่ ๑๒ ตำบลจานลาน	เพื่อส่งเสริมอาชีพให้กับประชาชนให้มีอาชีพเสริมเพิ่มรายได้สร้าง ความเข้มแข็งให้กับชุมชน	ประชาชน ตำบลจานลาน	๒๐,๐๐๐			๒๐,๐๐๐		จำนวนผู้เข้าร่วมโครงการ	ประชาชนมีอาชีพเสริม มีรายได้เพิ่มมากขึ้นเกิด ความสามัคคีในชุมชน	งานพัฒนาชุมชน สำนักปลัด	
๒๕	อุดหนุนกลุ่มส่งเสริมอนุรักษ์ พันธุ์ข้าวหอมมะลิ ๑๐๕ ม.๑๒	เพื่อส่งเสริมอาชีพให้กับประชาชนให้มีอาชีพเสริมเพิ่มรายได้สร้าง ความเข้มแข็งให้กับชุมชน	ประชาชน ตำบลจานลาน	๒๐,๐๐๐			๒๐,๐๐๐		จำนวนผู้เข้าร่วมโครงการ	ประชาชนมีอาชีพเสริม มีรายได้เพิ่มมากขึ้นเกิด ความสามัคคีในชุมชน	งานพัฒนาชุมชน สำนักปลัด	
๒๖	อุดหนุนกลุ่มเกษตรกรหญิงใหม่ หมู่ ๑๒	เพื่อส่งเสริมอาชีพให้กับประชาชนให้มีอาชีพเสริมเพิ่มรายได้สร้าง ความเข้มแข็งให้กับชุมชน	ประชาชน ตำบลจานลาน	๒๐,๐๐๐			๒๐,๐๐๐		จำนวนผู้เข้าร่วมโครงการ	ประชาชนมีอาชีพเสริม มีรายได้เพิ่มมากขึ้นเกิด ความสามัคคีในชุมชน	งานพัฒนาชุมชน สำนักปลัด	
๒๗	อุดหนุนกลุ่มโนนกุลเข้มแข็ง	เพื่อส่งเสริมอาชีพให้กับประชาชนให้มีอาชีพเสริมเพิ่มรายได้สร้าง ความเข้มแข็งให้กับชุมชน	ประชาชน ตำบลจานลาน	๒๐,๐๐๐			๒๐,๐๐๐		จำนวนผู้เข้าร่วมโครงการ	ประชาชนมีอาชีพเสริม มีรายได้เพิ่มมากขึ้นเกิด ความสามัคคีในชุมชน	งานพัฒนาชุมชน สำนักปลัด	
๒๘	อุดหนุนกลุ่มโรงสีร่วมใจ หมู่ ๑๖	เพื่อส่งเสริมอาชีพให้กับประชาชนให้มีอาชีพเสริมเพิ่มรายได้สร้าง ความเข้มแข็งให้กับชุมชน	ประชาชน ตำบลจานลาน	๒๐,๐๐๐			๒๐,๐๐๐		จำนวนผู้เข้าร่วมโครงการ	ประชาชนมีอาชีพเสริม มีรายได้เพิ่มมากขึ้นเกิด ความสามัคคีในชุมชน	งานพัฒนาชุมชน สำนักปลัด	
๒๙	อุดหนุนกลุ่มสตรีมีดหมี่จานลาน หมู่ ๑๗	เพื่อส่งเสริมอาชีพให้กับประชาชนให้มีอาชีพเสริมเพิ่มรายได้สร้าง ความเข้มแข็งให้กับชุมชน	ประชาชน ตำบลจานลาน	๒๐,๐๐๐			๒๐,๐๐๐		จำนวนผู้เข้าร่วมโครงการ	ประชาชนมีอาชีพเสริม มีรายได้เพิ่มมากขึ้นเกิด ความสามัคคีในชุมชน	งานพัฒนาชุมชน สำนักปลัด	

ที่	โครงการ	วัตถุประสงค์	เป้าหมาย (ผลผลิตของโครงการ)	งบประมาณ						ตัวชี้วัด (KPI)	ผลที่คาดว่าจะได้รับ	หน่วยงานรับผิดชอบหลัก
				๒๕๖๖ (บาท)	๒๕๖๗ (บาท)	๒๕๖๘ (บาท)	๒๕๖๙ (บาท)	๒๕๗๐ (บาท)				
๓๐	อุดหนุนกลุ่มเพาะเห็ดบ้านหนองศาลา ม.๑๗ ตำบลจางานลาน	เพื่อส่งเสริมอาชีพให้กับประชาชนให้มีอาชีพเสริมเพิ่มรายได้สร้าง ความเข้มแข็งให้กับชุมชน	ประชาชน ตำบลจางานลาน	๒๐,๐๐๐			๒๐,๐๐๐		จำนวนผู้เข้าร่วมโครงการ	ประชาชนมีอาชีพเสริม มีรายได้เพิ่มมากขึ้นเกิด ความสามัคคีในชุมชน	งานพัฒนาชุมชน สำนักปลัด	
๓๑	อุดหนุนกลุ่มปลูกพริก หนองศาลา	เพื่อส่งเสริมอาชีพให้กับประชาชนให้มีอาชีพเสริมเพิ่มรายได้สร้าง ความเข้มแข็งให้กับชุมชน	ประชาชน ตำบลจางานลาน	๒๐,๐๐๐			๒๐,๐๐๐		จำนวนผู้เข้าร่วมโครงการ	ประชาชนมีอาชีพเสริม มีรายได้เพิ่มมากขึ้นเกิด ความสามัคคีในชุมชน	งานพัฒนาชุมชน สำนักปลัด	
๓๒	อุดหนุนกลุ่มเย็บผ้าสตรี ม.๑๘	เพื่อส่งเสริมอาชีพให้กับประชาชนให้มีอาชีพเสริมเพิ่มรายได้สร้าง ความเข้มแข็งให้กับชุมชน	ประชาชน ตำบลจางานลาน	๒๐,๐๐๐			๒๐,๐๐๐		จำนวนผู้เข้าร่วมโครงการ	ประชาชนมีอาชีพเสริม มีรายได้เพิ่มมากขึ้นเกิด ความสามัคคีในชุมชน	งานพัฒนาชุมชน สำนักปลัด	
๓๓	อุดหนุนโครงการนครฐกัญชุนชน (เงินกู้ยืม)	เพื่อส่งเสริมอาชีพให้กับประชาชนให้มีอาชีพเสริมเพิ่มรายได้สร้าง ความเข้มแข็งให้กับชุมชน	ประชาชน ตำบลจางานลาน	๑,๘๐๐,๐๐๐	๑,๘๐๐,๐๐๐	๑,๘๐๐,๐๐๐	๑,๘๐๐,๐๐๐	๑,๘๐๐,๐๐๐	จำนวนผู้เข้าร่วมโครงการ	ประชาชนมีอาชีพเสริม มีรายได้เพิ่มมากขึ้นเกิด ความสามัคคีในชุมชน	งานพัฒนาชุมชน สำนักปลัด	
๓๔	อบรมส่งเสริมกลุ่มอาชีพ แม่บ้านสตรี หม่อนไหม	เพื่อส่งเสริมอาชีพให้กับประชาชนให้มีอาชีพเสริมเพิ่มรายได้สร้าง ความเข้มแข็งให้กับชุมชน	ประชาชน ตำบลจางานลาน	๕๐,๐๐๐	-		๕๐,๐๐๐		จำนวนผู้เข้าร่วมโครงการ	ประชาชนมีอาชีพเสริม มีรายได้เพิ่มมากขึ้นเกิด ความสามัคคีในชุมชน	งานพัฒนาชุมชน สำนักปลัด	

๕๓๔

รายละเอียดโครงการพัฒนา

แผนพัฒนาท้องถิ่น (พ.ศ. ๒๕๖๖ - ๒๕๗๐)

องค์การบริหารส่วนตำบลจานลาน อำเภอพนม จังหวัดอำนาจเจริญ

แบบ ผ. ๐๒

ที่	โครงการ	วัตถุประสงค์	เป้าหมาย (ผลผลิตของโครงการ)	งบประมาณ					ตัวชี้วัด (KPI)	ผลที่คาดว่าจะได้รับ	หน่วยงานรับผิดชอบหลัก
				๒๕๖๖ (บาท)	๒๕๖๗ (บาท)	๒๕๖๘ (บาท)	๒๕๖๙ (บาท)	๒๕๗๐ (บาท)			
๓๕	โครงการส่งเสริมอาชีพ การทอดผ้าพันบ้านและ จักรสานไม้ไผ่	วัตถุประสงค์ - เพื่อส่งเสริมอาชีพ ที่เป็นเอกลักษณ์ของ ชุมชน	ประชาชน หมู่ ๓, ๑๐ และหมู่ ๑๘	๑๐๐,๐๐๐	-	-	๑๐๐,๐๐๐		หมู่บ้านในเขต ตำบลจานลาน ให้ความ ร่วมมือกัน ปฏิบัติ กิจกรรม/ โครงการร้อยละ ๙๐	ประชาชนมีรายได้ เพิ่มขึ้น	กอง การศึกษา/ สภา วัฒนธรรม ตำบลจาน ลาน
๓๖	โครงการส่งเสริมอาชีพ ตามศาสตร์พระราชา เศรษฐกิจพอเพียง	เพื่อให้ประชาชนมี รายได้และเข้าใจ หลักปรัชญา เศรษฐกิจพอเพียง	สนับสนุนให้ประชาชนได้มีการ ประกอบอาชีพโดยยึดหลักปรัชญา เศรษฐกิจพอเพียง	๕๐๐,๐๐๐	๕๐๐,๐๐๐	๕๐๐,๐๐๐	๕๐๐,๐๐๐	๕๐๐,๐๐๐	ผู้ร่วมโครงการ ร้อยละ ๗๐ มี ความเข้าใจใน หลักปรัชญา เศรษฐกิจ พอเพียงและมี อาชีพในการ ดำรงชีวิต	-ประชาชนมีมาร รวมกลุ่ม -ประชาชนมีอาชีพ เข้าใจหลักปรัชญา เศรษฐกิจพอเพียง	สำนักปลัด

๒๓

รายละเอียดโครงการพัฒนา

แผนพัฒนาท้องถิ่น (พ.ศ. ๒๕๖๖ - ๒๕๗๐)

แบบ ผ. ๐๒

องค์การบริหารส่วนตำบลจวนสถาน อำเภอพนา จังหวัดอำนาจเจริญ

- ก. ยุทธศาสตร์จังหวัดที่ ๑ การพัฒนาการผลิตและเพิ่มมูลค่าเกษตรอินทรีย์ สินค้าเกษตรปลอดภัย และผลิตภัณฑ์สมุนไพร ด้วยหลักปรัชญาของเศรษฐกิจพอเพียง
- ข. ยุทธศาสตร์การพัฒนาของ อปท. ในเขตจังหวัดที่ ๓ ส่งเสริมการค้าทางหลักปรัชญาเศรษฐกิจพอเพียง
- ยุทธศาสตร์การพัฒนาของ อบต.จวนสถาน ๓ ส่งเสริมการค้าเป็นชีวิตตามหลักปรัชญาเศรษฐกิจพอเพียง
- แผนงานการเกษตร : งานส่งเสริมการเกษตร

ที่	โครงการ	วัตถุประสงค์	เป้าหมาย (ผลผลิตของโครงการ)	งบประมาณ					ตัวชี้วัด (KPI)	ผลที่คาดว่าจะได้รับ	หน่วยงานรับผิดชอบหลัก
				๒๕๖๖ (บาท)	๒๕๖๗ (บาท)	๒๕๖๘ (บาท)	๒๕๖๙ (บาท)	๒๕๗๐ (บาท)			
๑	ส่งเสริมสนับสนุนอบรมให้ความรู้ของการปลูกผักและบริโภคผักปลอดสารพิษ	เพื่อให้ประชาชนได้บริโภคผักที่ปลอดสารพิษ ไม่เป็นอันตรายต่อร่างกาย	อบรมให้ความรู้ ๑ ครั้ง/ปี	๔๐,๐๐๐	๔๐,๐๐๐	๔๐,๐๐๐	๔๐,๐๐๐	๔๐,๐๐๐	ประชาชนมีความรู้เกี่ยวกับผักปลอดสารพิษเพิ่มขึ้น	ประชาชนได้รับโรคผักที่ปลอดสารพิษ ไม่เป็นอันตรายต่อร่างกาย	งานการเกษตร/สำนักปลัด
๒	ปรับปรุงศูนย์สาธิตการเกษตร	เพื่อปรับปรุงศูนย์สาธิตเกษตรทฤษฎีใหม่ ให้มีระบบการจัดกาที่ครบทุกด้าน	ปรับปรุงศูนย์สาธิตเกษตรทฤษฎีใหม่	๔๐๐,๐๐๐	-	๔๐๐,๐๐๐	-	๔๐๐,๐๐๐	ศูนย์สาธิตเกษตรทฤษฎีใหม่ ให้มีระบบการจัดกาที่ดีขึ้น	ศูนย์สาธิตเกษตรทฤษฎีใหม่ ให้มีระบบการจัดกาที่ครบทุกด้าน	งานการเกษตร/สำนักปลัด
๓	อบรมให้ความรู้เกี่ยวกับการเศรษฐกิจพอเพียง	เพื่อให้ประชาชนได้มีความรู้ความเข้าใจเกี่ยวกับการหลักปรัชญาเศรษฐกิจพอเพียง	จัดอบรมปีละ ๑ ครั้ง	๔๐,๐๐๐	๔๐,๐๐๐	๔๐,๐๐๐	๔๐,๐๐๐	๔๐,๐๐๐	ประชาชนมีความพึงพอใจต่อการจัดอบรมปีละ ๑ ครั้ง	ประชาชนสามารถดำเนินชีวิตได้อย่างมีความสุขตามหลักปรัชญาเศรษฐกิจพอเพียง	งานการเกษตร/สำนักปลัด
๔	อุดหนุนกลุ่มเกษตรกร หมู่ ๑๐	เพื่อให้เกษตรกรจัดกิจกรรมต่างๆ เพื่อมีรายได้เสริม	กลุ่มเกษตรกร หมู่ ๑๐	๑๐๐,๐๐๐	๑๐๐,๐๐๐	๑๐๐,๐๐๐	๑๐๐,๐๐๐	๑๐๐,๐๐๐	กลุ่มเกษตรกร มีเงินทุนเพิ่มขึ้น	กลุ่มเกษตรกร มีความเข้มแข็งขึ้น	สำนักปลัด/กลุ่มเกษตรกร หมู่ ๑๐

๕๕

รายละเอียดโครงการพัฒนา

แบบ ผ. ๐๒

แผนพัฒนาท้องถิ่น (พ.ศ. ๒๕๖๖ - ๒๕๗๐)

องค์การบริหารส่วนตำบลจานลาน อำเภอพนา จังหวัดอำนาจเจริญ

ก. ยุทธศาสตร์จังหวัดที่ ๓ การบริหารจัดการทรัพยากรธรรมชาติ สิ่งแวดล้อม ป่า ดิน น้ำ และพลังงาน เพื่อการอนุรักษ์และใช้ประโยชน์ที่สมดุล อย่างยั่งยืน

ข. ยุทธศาสตร์การพัฒนาของ อปท. ในเขตจังหวัดที่ ๔ ทรัพยากรธรรมชาติและสิ่งแวดล้อม

ยุทธศาสตร์การพัฒนาของ อบต.จานลาน ๔ ด้านการพัฒนาทรัพยากรธรรมชาติ และสิ่งแวดล้อมอย่างสมดุลและยั่งยืน

แผนงานการเกษตร : งานสิ่งแวดล้อมและทรัพยากรธรรมชาติ

ที่	โครงการ	วัตถุประสงค์	เป้าหมาย (ผลผลิตของโครงการ)	งบประมาณ					ตัวชี้วัด (KPI)	ผลที่คาดว่าจะได้รับ	หน่วยงานรับผิดชอบหลัก
				๒๕๖๖ (บาท)	๒๕๖๗ (บาท)	๒๕๖๘ (บาท)	๒๕๖๙ (บาท)	๒๕๗๐ (บาท)			
๑	โครงการปลูกต้นไม้ในที่ดินสาธารณะประโยชน์ เพื่อเพิ่มพื้นที่ป่าไม้ และลดภาวะโลกร้อน	- เพื่อให้ชุมชน / หมู่บ้านมีการอนุรักษ์พื้นที่ป่าไม้และรู้จักปลูกป่าเพิ่มมากขึ้น	ปลูกต้นไม้ในที่ดินสาธารณะประโยชน์เพื่อเพิ่มพื้นที่ป่าไม้ และลดภาวะโลกร้อน	๒๐,๐๐๐ (บาท)	๒๐,๐๐๐ (บาท)	๒๐,๐๐๐ (บาท)	๒๐,๐๐๐ (บาท)	๒๐,๐๐๐ (บาท)	เพิ่มพื้นที่สีเขียวในเขต อบต.ร้อยละ ๘๐	ชุมชน / หมู่บ้านมีการอนุรักษ์พื้นที่ป่าไม้และรู้จักปลูกป่าเพิ่มมากขึ้น	สำนักปลัด
๒	โครงการอนุรักษ์พันธุ์กรรมพืชอันเนื่องมาจากพระราชดำริสมเด็จพระกนิษฐาธิราชเจ้ากรมสมเด็จพระเทพรัตนราชสุดาฯ สยามบรมราชกุมารี	- เพื่อเป็นการอนุรักษ์ทรัพยากรธรรมชาติให้อย่างยั่งยืน	- จัดกิจกรรมปีละ ๑ ครั้ง	๕๐,๐๐๐	๕๐,๐๐๐	๕๐,๐๐๐	๕๐,๐๐๐	๕๐,๐๐๐	ระบบนิเวศทางธรรมชาติเพิ่มขึ้นร้อยละ ๘๐	- สภาพป่าไม่ได้รับการฟื้นฟู - มีทรัพยากรธรรมชาติ และสิ่งแวดล้อมที่ดีขึ้น	สำนักปลัด

๒๓๓

รายละเอียดโครงการพัฒนา

แผนพัฒนาท้องถิ่น (พ.ศ. ๒๕๖๖ - ๒๕๗๐)

องค์การบริหารส่วนตำบลจานลาน อำเภอพนา จังหวัดอำนาจเจริญ

แบบ ผ. ๐๒

ที่	โครงการ	วัตถุประสงค์	เป้าหมาย (ผลผลิตของโครงการ)	งบประมาณ					ตัวชี้วัด (KPI)	ผลที่คาดว่าจะได้รับ	หน่วยงานรับผิดชอบหลัก
				๒๕๖๖ (บาท)	๒๕๖๗ (บาท)	๒๕๖๘ (บาท)	๒๕๖๙ (บาท)	๒๕๗๐ (บาท)			
๗	โครงการอาสาสมัครท้องถิ่นรักษ์โลก	เพื่อสร้างเครือข่ายเยาวชนในการดูแลทรัพยากรธรรมชาติและสิ่งแวดล้อม	ฝึกอบรมเยาวชนในเขตพื้นที่เพื่อสร้างเครือข่ายอาสาสมัครท้องถิ่นรักษ์โลก	๕๐,๐๐๐	๕๐,๐๐๐	๕๐,๐๐๐	๕๐,๐๐๐	๕๐,๐๐๐	จำนวนเยาวชนที่ผ่าน การฝึกอบรมไม่น้อยกว่า ๑๐๐ คน	สร้างเครือข่ายเยาวชนในการดูแลทรัพยากรธรรมชาติและสิ่งแวดล้อม	สำนักปลัด
๘	ชุดออกกรองบนถนนายเฉลิม ทัศนะ หมู่ ๑	เพื่อให้แหล่งน้ำสามารถกักเก็บน้ำไว้ใช้ในการเกษตรได้ตลอดปี	ชุดออกแหล่งน้ำ ๑ แห่ง	๖๕,๐๐๐	-	-	-	-	แหล่งน้ำสามารถกักเก็บน้ำ ได้เพิ่มขึ้น	เกษตรกร มีน้ำใช้ในการเกษตรเพิ่มขึ้น	กองช่าง
๙	ชุดออกหนองแก้งใหญ่ หมู่ ๒	เพื่อให้แหล่งน้ำสามารถกักเก็บน้ำไว้ใช้ในการเกษตรได้ตลอดปี	ชุดออกแหล่งน้ำ ๑ แห่ง	๑๓๐,๐๐๐	-	-	-	-	แหล่งน้ำสามารถกักเก็บน้ำ ได้เพิ่มขึ้น	เกษตรกร มีน้ำใช้ในการเกษตรเพิ่มขึ้น	กองช่าง
๑๐	ชุดออกหนองเข็ก หมู่ ๔	เพื่อให้แหล่งน้ำสามารถกักเก็บน้ำไว้ใช้ในการเกษตรได้ตลอดปี	ชุดออกแหล่งน้ำ ๑ แห่ง	๑๓๐,๐๐๐	-	-	-	-	แหล่งน้ำสามารถกักเก็บน้ำ ได้เพิ่มขึ้น	เกษตรกร มีน้ำใช้ในการเกษตรเพิ่มขึ้น	กองช่าง
๑๑	ชุดออกหนองตาใกล้ หมู่ ๔	เพื่อให้แหล่งน้ำสามารถกักเก็บน้ำไว้ใช้ในการเกษตรได้ตลอดปี	ชุดออกแหล่งน้ำ ๑ แห่ง	๑๓๐,๐๐๐	-	-	-	-	แหล่งน้ำสามารถกักเก็บน้ำ ได้เพิ่มขึ้น	เกษตรกร มีน้ำใช้ในการเกษตรเพิ่มขึ้น	กองช่าง

๕๓



รายละเอียดโครงการพัฒนา

แผนพัฒนาท้องถิ่น (พ.ศ. ๒๕๖๖ - ๒๕๗๐)

องค์การบริหารส่วนตำบลจามลาน อำเภอพนา จังหวัดอำนาจเจริญ

แบบ ผ. ๐๒

ที่	โครงการ	วัตถุประสงค์	เป้าหมาย (ผลผลิตของโครงการ)	งบประมาณ					ตัวชี้วัด (KPI)	ผลที่คาดว่าจะได้รับ	หน่วยงานรับผิดชอบหลัก
				๒๕๖๖ (บาท)	๒๕๖๗ (บาท)	๒๕๖๘ (บาท)	๒๕๖๙ (บาท)	๒๕๗๐ (บาท)			
๑๒	ขุดลอกหนองบักอ้อน หมู่ ๔	เพื่อให้แหล่งน้ำสามารถกักเก็บน้ำไว้ใช้ในการเกษตรได้ตลอดปี	ขุดลอกแหล่งน้ำ ๑ แห่ง	-	-	-	-	-	แหล่งน้ำสามารถกักเก็บน้ำได้เพิ่มขึ้น	เกษตรกร มีน้ำใช้ในการเกษตรเพิ่มขึ้น	กองช่าง
๑๓	ขุดลอกหนองพลาตึก หมู่ ๘	เพื่อให้แหล่งน้ำสามารถกักเก็บน้ำไว้ใช้ในการเกษตรได้ตลอดปี	ขุดลอกแหล่งน้ำ ๑ แห่ง	-	-	-	-	-	แหล่งน้ำสามารถกักเก็บน้ำได้เพิ่มขึ้น	เกษตรกร มีน้ำใช้ในการเกษตรเพิ่มขึ้น	กองช่าง
๑๔	ขุดลอกร่องน้ำร่องคำฟ้าผ่า หมู่ ๑๐	เพื่อให้แหล่งน้ำสามารถกักเก็บน้ำไว้ใช้ในการเกษตรได้ตลอดปี	ขุดลอกแหล่งน้ำ ๑ แห่ง	๑๓๐,๐๐๐	-	-	-	-	แหล่งน้ำสามารถกักเก็บน้ำได้เพิ่มขึ้น	เกษตรกร มีน้ำใช้ในการเกษตรเพิ่มขึ้น	กองช่าง
๑๕	ขุดลอกทุ่งดอนท้าย หมู่ ๑๐	เพื่อให้แหล่งน้ำสามารถกักเก็บน้ำไว้ใช้ในการเกษตรได้ตลอดปี	ขุดลอกแหล่งน้ำ ๑ แห่ง	๘๕,๐๐๐	-	-	-	-	แหล่งน้ำสามารถกักเก็บน้ำได้เพิ่มขึ้น	เกษตรกร มีน้ำใช้ในการเกษตรเพิ่มขึ้น	กองช่าง
๑๖	ขุดลอกหนองโนนบ้านเก่า หมู่ ๑๐	เพื่อให้แหล่งน้ำสามารถกักเก็บน้ำไว้ใช้ในการเกษตรได้ตลอดปี	ขุดลอกแหล่งน้ำ ๑ แห่ง	-	๑๓๐,๐๐๐	-	-	-	แหล่งน้ำสามารถกักเก็บน้ำได้เพิ่มขึ้น	เกษตรกร มีน้ำใช้ในการเกษตรเพิ่มขึ้น	กองช่าง

รายละเอียดโครงการพัฒนา

แผนพัฒนาท้องถิ่น (พ.ศ. ๒๕๖๖ - ๒๕๗๐)

องค์การบริหารส่วนตำบลลานสน อำเภอพนา จังหวัดอำนาจเจริญ

แบบ ผ. ๐๒

ที่	โครงการ	วัตถุประสงค์	เป้าหมาย (ผลผลิตของโครงการ)	งบประมาณ				ตัวชี้วัด (KPI)	ผลที่คาดว่าจะได้รับ	หน่วยงานรับผิดชอบหลัก
				๒๕๖๖ (บาท)	๒๕๖๗ (บาท)	๒๕๖๘ (บาท)	๒๕๖๙ (บาท)			
๑๗	โครงการสร้างจิตสำนึกในการบริหารจัดการทรัพยากรธรรมชาติและสิ่งแวดล้อม	เพื่อสร้างจิตสำนึกให้กับเยาวชน ประชาชนในพื้นที่ให้ตระหนักถึงความสำคัญของทรัพยากรธรรมชาติและสิ่งแวดล้อม	-จัดกิจกรรมวันสิ่งแวดล้อมโลก -จัดกิจกรรมเสริมสร้างเครือข่ายสิ่งแวดล้อม -จัดกิจกรรมปลูกป่า	๕๐,๐๐๐ (บาท)	๕๐,๐๐๐ (บาท)	๕๐,๐๐๐ (บาท)	๕๐,๐๐๐ (บาท)	จำนวนกิจกรรมที่ส่งเสริมการรักษาและป้องกันทรัพยากรธรรมชาติและสิ่งแวดล้อม	ประชาชนในพื้นที่ช่วยกันรักษาทรัพยากรธรรมชาติและสิ่งแวดล้อมให้สภาพดีเยี่ยม เอื้ออำนวยต่อการดำรงชีวิต	สำนักปลัด

แผนงานอุตสาหกรรมและการโยธา : งานก่อสร้าง

ที่	โครงการ	วัตถุประสงค์	เป้าหมาย (ผลผลิตของโครงการ)	งบประมาณ					ตัวชี้วัด (KPI)	ผลที่คาดว่าจะได้รับ	หน่วยงานรับผิดชอบหลัก
				๒๕๖๑ (บาท)	๒๕๖๒ (บาท)	๒๕๖๓ (บาท)	๒๕๖๔ (บาท)	๒๕๖๕ (บาท)			
๑	บำรุงซ่อมแซมสถานีสูบน้ำบ้านหนองตั้ง หมู่ ๑๑	เพื่อให้สามารถผลิตน้ำใช้ในการเกษตรได้ตลอดปี	บำรุงซ่อมแซมสถานีสูบน้ำบ้านหนองตั้ง หมู่ ๑๑	๑๐๐,๐๐๐ (บาท)	๑๐๐,๐๐๐ (บาท)	๑๐๐,๐๐๐ (บาท)	๑๐๐,๐๐๐ (บาท)	๑๐๐,๐๐๐ (บาท)	สถานีสูบน้ำสามารถใช้งานได้	เกษตรกร มีน้ำใช้ในการเกษตรเพิ่มขึ้น	กองช่าง
๒	บำรุงซ่อมแซมระบบกระจายน้ำบ้านน้อยหม้อทอง (ห้วยบ้าน)	เพื่อให้สามารถผลิตน้ำใช้ในการเกษตรได้ตลอดปี	บำรุงซ่อมแซมระบบกระจายน้ำบ้านน้อยหม้อทอง (ห้วยบ้าน)	๑๐๐,๐๐๐ (บาท)	๑๐๐,๐๐๐ (บาท)	๑๐๐,๐๐๐ (บาท)	๑๐๐,๐๐๐ (บาท)	๑๐๐,๐๐๐ (บาท)	ระบบกระจายน้ำสามารถใช้งานได้	เกษตรกร มีน้ำใช้ในการเกษตรเพิ่มขึ้น	กองช่าง

รายละเอียดโครงการพัฒนา

แผนพัฒนาท้องถิ่น (พ.ศ. ๒๕๖๖ - ๒๕๗๐)

องค์การบริหารส่วนตำบลจานลาน อำเภอพนม จังหวัดอำนาจเจริญ

แบบ ผ. ๐๒

ที่	โครงการ	วัตถุประสงค์	เป้าหมาย (ผลผลิตของโครงการ)	งบประมาณ					ตัวชี้วัด (KPI)	ผลที่คาดว่าจะได้รับ	หน่วยงานรับผิดชอบหลัก
				๒๕๖๑ (บาท)	๒๕๖๒ (บาท)	๒๕๖๓ (บาท)	๒๕๖๔ (บาท)	๒๕๖๕ (บาท)			
๓	บำรุงซ่อมแซมระบบกระจายน้ำบ้านจานลาน (ร่องสามขา)	เพื่อให้สามารถผลิตน้ำใช้ในการเกษตรได้ตลอดปี	บำรุงซ่อมแซมระบบกระจายน้ำบ้านจานลาน (ร่องสามขา)	๑๐๐,๐๐๐	๑๐๐,๐๐๐	๑๐๐,๐๐๐	๑๐๐,๐๐๐	๑๐๐,๐๐๐	ระบบกระจายน้ำสามารถใช้งานได้	เกษตรกร มีน้ำใช้ใน การเกษตรเพิ่มขึ้น	กองช่าง
๔	บำรุงซ่อมแซมระบบกระจายน้ำ (อ่างเก็บน้ำชุมชนหนองหินโงม)	เพื่อให้สามารถผลิตน้ำใช้ในการเกษตรได้ตลอดปี	บำรุงซ่อมแซมระบบกระจายน้ำ (อ่างเก็บน้ำชุมชนหนองหินโงม)	๑๐๐,๐๐๐	๑๐๐,๐๐๐	๑๐๐,๐๐๐	๑๐๐,๐๐๐	๑๐๐,๐๐๐	ระบบกระจายน้ำสามารถใช้งานได้	เกษตรกร มีน้ำใช้ใน การเกษตรเพิ่มขึ้น	กองช่าง
๕	บำรุงซ่อมแซมแก้มลิงหนองโตน	เพื่อให้สามารถผลิตน้ำใช้ในการเกษตรได้ตลอดปี	บำรุงซ่อมแซมแก้มลิงหนองโตน	๑๐๐,๐๐๐	๑๐๐,๐๐๐	๑๐๐,๐๐๐	๑๐๐,๐๐๐	๑๐๐,๐๐๐	แหล่งเก็บน้ำสามารถใช้งานได้	เกษตรกร มีน้ำใช้ใน การเกษตรเพิ่มขึ้น	กองช่าง
๖	บำรุงซ่อมแซมฝายน้ำล้นห้วยตาเทียม	เพื่อให้สามารถผลิตน้ำใช้ในการเกษตรได้ตลอดปี	บำรุงซ่อมแซมฝายน้ำล้นห้วยตาเทียม	๑๐๐,๐๐๐	๑๐๐,๐๐๐	๑๐๐,๐๐๐	๑๐๐,๐๐๐	๑๐๐,๐๐๐	ฝายน้ำล้นสามารถใช้งานได้	เกษตรกร มีน้ำใช้ใน การเกษตรเพิ่มขึ้น	กองช่าง
๗	บำรุงซ่อมแซมสถานีสูบน้ำตำบลจานลาน หมู่ ๒	เพื่อให้สามารถผลิตน้ำใช้ในการเกษตรได้ตลอดปี	บำรุงซ่อมแซมสถานีสูบน้ำตำบลจานลาน หมู่ ๒	๑๐๐,๐๐๐	๑๐๐,๐๐๐	๑๐๐,๐๐๐	๑๐๐,๐๐๐	๑๐๐,๐๐๐	สถานีสูบน้ำสามารถใช้งานได้	เกษตรกร มีน้ำใช้ใน การเกษตรเพิ่มขึ้น	กองช่าง

๒๒๒

รายละเอียดโครงการพัฒนา

แผนพัฒนาท้องถิ่น (พ.ศ. ๒๕๖๖ - ๒๕๗๐)

องค์การบริหารส่วนตำบลจวนสถาน อำเภอพนา จังหวัดอำนาจเจริญ

แบบ ผ. ๐๒

ที่	โครงการ	วัตถุประสงค์	เป้าหมาย (ผลผลิตของโครงการ)	งบประมาณ					ตัวชี้วัด (KPI)	ผลที่คาดว่าจะได้รับ	หน่วยงานรับผิดชอบหลัก
				๒๕๖๑ (บาท)	๒๕๖๒ (บาท)	๒๕๖๓ (บาท)	๒๕๖๔ (บาท)	๒๕๖๕ (บาท)			
๘	ก่อสร้างฝายน้ำล้นนาเลิง หมู่ ๑๓	เพื่อให้สามารถผลิตน้ำใช้ในการเกษตรได้ตลอดปี	ก่อสร้างฝายน้ำล้นนาเลิง หมู่ ๑๓	๕๐๐,๐๐๐	๕๐๐,๐๐๐	๕๐๐,๐๐๐	๕๐๐,๐๐๐	๕๐๐,๐๐๐	สถานีสูบน้ำสามารถใช้งานได้	เกษตรกร มีน้ำใช้ในการเกษตรเพิ่มขึ้น	กองช่าง
๙	ซ่อมแซมฝายกันน้ำล้นห้วยยาง หมู่ ๑๓	เพื่อให้สามารถผลิตน้ำใช้ในการเกษตรได้ตลอดปี	ซ่อมแซมฝายกันน้ำล้นห้วยยาง หมู่ ๑๓	๓๐๐,๐๐๐	๓๐๐,๐๐๐	๓๐๐,๐๐๐	๓๐๐,๐๐๐	๓๐๐,๐๐๐	สถานีสูบน้ำสามารถใช้งานได้	เกษตรกร มีน้ำใช้ในการเกษตรเพิ่มขึ้น	กองช่าง

๒๘๓

รายละเอียดโครงการพัฒนา

แบบ ผ. ๐๒

แผนพัฒนาท้องถิ่น (พ.ศ. ๒๕๖๖ - ๒๕๗๐)

องค์การบริหารส่วนตำบลจางลาน อำเภอกงหรา จังหวัดอำนาจเจริญ

ก. ยุทธศาสตร์จังหวัดที่ ๓ การบริหารจัดการทรัพยากรธรรมชาติ สิ่งแวดล้อม ป่า ดิน น้ำ และพลังงาน เพื่อการอนุรักษ์และใช้ประโยชน์ที่สมดุล ยั่งยืน

ข. ยุทธศาสตร์การพัฒนาของ อบท. ในเขตจังหวัดที่ ๔ ทรัพยากรธรรมชาติและสิ่งแวดล้อม

ยุทธศาสตร์การพัฒนาของ อบต.จางลาน ๔ ด้านการพัฒนาทรัพยากรธรรมชาติ และสิ่งแวดล้อมอย่างสมดุลและยั่งยืน

แผนงานและชุมชน : งานสวนสาธารณะ

ที่	โครงการ	วัตถุประสงค์	เป้าหมาย (ผลผลิตของโครงการ)	งบประมาณ					ตัวชี้วัด (KPI)	ผลที่คาดว่าจะได้รับ	หน่วยงานรับผิดชอบหลัก
				๒๕๖๖ (บาท)	๒๕๖๗ (บาท)	๒๕๖๘ (บาท)	๒๕๖๙ (บาท)	๒๕๗๐ (บาท)			
๑	ก่อสร้างรั้วกันที่สาธารณะประโยชน์ หมู่ ๓	เพื่อป้องกัน ลุกล้ำในที่สาธารณะประโยชน์ ในหมู่บ้าน	ก่อสร้างรั้วกันที่สาธารณะประโยชน์ หมู่ ๓	-	-	-	-	-	แนวเขตของที่สาธารณะประโยชน์ชัดเจนขึ้น	หมู่บ้านมีรั้วกันที่สาธารณะประโยชน์ หมู่ ๓	กองช่าง
๒	โครงการปรับปรุงภูมิทัศน์ ห้วยบุญทัน หมู่ที่ ๔ บ้านฝิ่ง	เพื่อเป็นที่พักผ่อนหย่อนใจ เป็นสวนสาธารณะที่สวยงาม ใ้กับประชาชน	ปรับปรุงภูมิทัศน์ ห้วยบุญทัน หมู่ที่ ๔ บ้านฝิ่ง	-	-	-	-	-	หมู่บ้าน มีสถานที่พักผ่อนหย่อนใจเพิ่มมากขึ้น ๑ แห่ง	ประชาชนในพื้นที่มีรายได้เพิ่มขึ้น และมีสวนสาธารณะที่สวยงาม เรียบร้อย เป็นแหล่งท่องเที่ยวพักผ่อนหย่อนใจ	กองช่าง
๓	โครงการปรับปรุงภูมิทัศน์ รอบหนองคำประพาศ หมู่ที่ ๓	เพื่อเป็นที่พักผ่อนหย่อนใจ เป็นสวนสาธารณะที่สวยงาม ใ้กับประชาชน	ปรับปรุงภูมิทัศน์รอบหนองคำประพาศ หมู่ที่ ๓	-	-	๕๐๐,๐๐๐	-	-	หมู่บ้าน มีสถานที่พักผ่อนหย่อนใจเพิ่มมากขึ้น ๑ แห่ง	ประชาชนในพื้นที่มีรายได้เพิ่มขึ้น และมีสวนสาธารณะที่สวยงาม เรียบร้อย เป็นแหล่งท่องเที่ยวพักผ่อนหย่อนใจ	กองช่าง

๒๒๒

รายละเอียดโครงการพัฒนา

แผนพัฒนาท้องถิ่น (พ.ศ. ๒๕๖๖ - ๒๕๗๐)

องค์การบริหารส่วนตำบลจานสถาน อำเภอกงหรา จังหวัดอำนาจเจริญ

แบบ ผ. ๐๒

ที่	โครงการ	วัตถุประสงค์	เป้าหมาย (ผลผลิตของโครงการ)	งบประมาณ				ตัวชี้วัด (KPI)	ผลที่คาดว่าจะได้รับ	หน่วยงานรับผิดชอบหลัก
				๒๕๖๖ (บาท)	๒๕๖๗ (บาท)	๒๕๖๘ (บาท)	๒๕๖๙ (บาท)			
๔	โครงการปรับปรุงสวนสาธารณะเฉลิมพระเกียรติพระบาทสมเด็จพระเจ้าอยู่หัว ฯ รัชกาลที่ ๑๐	เพื่อเป็นที่พักผ่อนหย่อนใจ เป็นสวนสาธารณะที่สวยงาม ปลอดภัยกับประชาชน	ดำเนินการจัดสวนสาธารณะ ๑ แห่ง	-	-	-	-	อบต. มีสถานที่พักผ่อนหย่อนใจเพิ่มมากขึ้น ๑ แห่ง	ประชาชนในพื้นที่มีรายได้เพิ่มขึ้น และมีสวนสาธารณะที่สวยงาม เรียบร้อย เป็นแหล่งท่องเที่ยวพักผ่อนหย่อนใจ	สำนักงานปลัด / กongsang
๕	ปรับปรุงภูมิทัศน์บริเวณจุดจอดรถร่อนน้ำห้วยจัน หมู่ ๗	เพื่อเป็นที่พักผ่อนหย่อน เป็นสวนสาธารณะที่สวยงาม ปลอดภัยกับประชาชน	ปรับปรุงภูมิทัศน์บริเวณจุดจอดรถร่อนน้ำห้วยจัน หมู่ ๗	-	-	-	-	มีสถานที่พักผ่อนหย่อนใจเพิ่มมากขึ้น ๑ แห่ง	ประชาชนในพื้นที่มีรายได้เพิ่มขึ้น และมีสวนสาธารณะที่สวยงาม เรียบร้อย เป็นแหล่งท่องเที่ยวพักผ่อนหย่อนใจ	กongsang
๖	ก่อสร้างรั้วกันที่สาธารณะประโยชน์ หมู่ ๑๐	เพื่อป้องกันการถูกล้ำในที่สาธารณะประโยชน์ ในหมู่บ้าน	ก่อสร้างรั้วกันที่สาธารณะประโยชน์ หมู่ ๑๐	-	-	-	-	แนวเขตของที่สาธารณะประโยชน์ ชัดเจนขึ้น ร้อยละ ๘๐	หมู่บ้านมีรั้วกันที่สาธารณะประโยชน์ หมู่ ๑๐	กongsang

๒๔๔

รายละเอียดโครงการพัฒนา

แผนพัฒนาท้องถิ่น (พ.ศ. ๒๕๖๖ - ๒๕๗๐)

แบบ ผ. ๐๒

องค์การบริหารส่วนตำบลจานลาน อำเภอพนา จังหวัดอำนาจเจริญ

- ก. ยุทธศาสตร์จังหวัดที่ ๓ การบริหารจัดการทรัพยากรธรรมชาติ สิ่งแวดล้อม ป่า ดิน น้ำ และพลังงาน เพื่อการอนุรักษ์และใช้ประโยชน์ที่สมดุล ยั่งยืน
- ข. ยุทธศาสตร์การพัฒนาของ อปท. ในเขตจังหวัดที่ ๔ ทรัพยากรธรรมชาติและสิ่งแวดล้อม
- ยุทธศาสตร์การพัฒนาทรัพยากรธรรมชาติ และสิ่งแวดล้อมอย่างสมดุลและยั่งยืน
- แผนงานคณะและชุมชน : งานกำจัดขยะมูลฝอยและสิ่งปฏิกูล

ที่	โครงการ	วัตถุประสงค์	เป้าหมาย (ผลผลิตของ โครงการ)	งบประมาณ					ตัวชี้วัด (KPI)	ผลที่คาดว่าจะได้รับ	หน่วยงาน รับผิดชอบหลัก
				๒๕๖๖ (บาท)	๒๕๖๗ (บาท)	๒๕๖๘ (บาท)	๒๕๖๙ (บาท)	๒๕๗๐ (บาท)			
๑	โครงการคัดแยกขยะต้นทางตามหลัก ๓RS ด้วยกลไกประชารัฐตำบลจานลาน	-เพื่อให้มีการลดขยะตามหลัก ๓RS ในชุมชนและสถานที่อื่นในพื้นที่ตำบลจานลาน	-มีการคัดแยกขยะตามหลัก ๓RS ในชุมชนและสถานที่อื่นในพื้นที่ตำบลจานลาน	๑๐๐,๐๐๐	๑๐๐,๐๐๐	๑๐๐,๐๐๐	๑๐๐,๐๐๐	๑๐๐,๐๐๐	-ปริมาณขยะในพื้นที่ตำบลจานลานลดลงจากเดิมร้อยละ ๓๐	-ชุมชน โรงเรียน วัด สถานที่ราชการในพื้นที่ตำบลจานลาน มีการคัดแยกขยะ -ชุมชนตำบลจานลานเป็นชุมชนสะอาด ปลอดภัย	กองสาธารณสุข

๒๒๒

รายละเอียดโครงการพัฒนา

แผนพัฒนาท้องถิ่น (พ.ศ. ๒๕๖๖ - ๒๕๗๐)

องค์การบริหารส่วนตำบลจางาน อำเภอพนา จังหวัดอำนาจเจริญ

แบบ ผ. ๐๒

ที่	โครงการ	วัตถุประสงค์	เป้าหมาย (ผลผลิตของ โครงการ)	งบประมาณ					ตัวชี้วัด (KPI)	ผลที่คาดว่าจะ ได้รับ	หน่วยงาน รับผิดชอบหลัก
				๒๕๖๖ (บาท)	๒๕๖๗ (บาท)	๒๕๖๘ (บาท)	๒๕๖๙ (บาท)	๒๕๗๐ (บาท)			
๒	โครงการปรับเปลี่ยนระเบียบ และผังกลบบ่อทิ้งขยะ บ้านดอนแดงหมู่ ๕ และ บ้านสร้อย หมู่ ๑๐	เพื่อปรับเปลี่ยนระเบียบ และผังกลบบ่อทิ้งขยะ กระจ่ายไปยังที่หรือ ทางสาธารณะ - เพื่อผังกลบบ่อขยะ ป้องกันแหล่ง เพาะพันธุ์เชื้อโรค ต่างๆ	ปรับเปลี่ยนระเบียบ และ ผังกลบบ่อทิ้งขยะ บ้านดอนแดงหมู่ ๕ และบ้านสร้อย หมู่ ๑๐	๘๐,๐๐๐	๘๐,๐๐๐	๘๐,๐๐๐	๘๐,๐๐๐	๘๐,๐๐๐	ร้อยละ ๑๐๐ ของบ่อทิ้งขยะ ๒ แห่ง ได้รับการปรับ เกลี่ยและฝัง กลบ ๒ ครั้งต่อ ปี	บ่อทิ้งขยะ ๒ แห่งที่ อบต.จางาน รับผิดชอบ ได้รับ การปรับเกลี่ยและ ฝังกลบ เพื่อไม่ให้ ขยะปลิว กระจาย ไปบริเวณใกล้เคียง และ	กอง สาธารณสุข
๓	โครงการพัฒนาบ่อทิ้งขยะ พื้นที่ตำบลจางาน บ่อ ขยะ บ้านดอนแดงหมู่ ๕ และบ้านสร้อย หมู่ ๑๐	-เพื่อให้มีบ่อทิ้งขยะที่ ถูกต้องตามหลัก สุขาภิบาล	ปรับปรุงบ่อทิ้งขยะ บ้านดอนแดงหมู่ ๕ และบ้านสร้อย หมู่ ๑๐	๕๐๐,๐๐๐	-	-	๕๐๐,๐๐๐	-	มีบ่อกำจัดขยะ ที่ถูกต้องตาม หลักสุขาภิบาล ๒ แห่ง	-บ่อทิ้งขยะบ้าน ดอนแดงหมู่ ๕ และบ้านสร้อย หมู่ ๑๐ ได้รับการ ปรับปรุงตามหลัก สุขาภิบาล	กอง สาธารณสุข
๔	โครงการก่อสร้างลานตาก สิ่งปฏิกูล	เพื่อตากสิ่งปฏิกูล	ดำเนินการก่อสร้าง ลานตากสิ่งปฏิกูล ๑ แห่ง	๗๐๐,๐๐๐	-	-	-	-	มีลานตากสิ่ง ปฏิกูลเพิ่ม ๑ แห่ง	พื้นที่ตำบลจางาน ลานมีระบบกำจัด ปฏิกูลมีที่ ดี	กอง สาธารณสุข

๒๒๓



รายละเอียดโครงการพัฒนา

แผนพัฒนาท้องถิ่น (พ.ศ. ๒๕๖๖ - ๒๕๗๐)

องค์การบริหารส่วนตำบลจันทนา อำเภอพนม จังหวัดอำนาจเจริญ

แบบ ผ. ๐๒

ที่	โครงการ	วัตถุประสงค์	เป้าหมาย (ผลผลิตของโครงการ)	งบประมาณ				ตัวชี้วัด (KPI)	ผลที่คาดว่าจะได้รับ	หน่วยงานรับผิดชอบหลัก
				๒๕๖๖ (บาท)	๒๕๖๗ (บาท)	๒๕๖๘ (บาท)	๒๕๖๙ (บาท)			
๕	โครงการทำแนวป้องกันไฟฟ้า	เพื่อป้องกันและบรรเทาปัญหาความรุนแรงของไฟฟ้า	๑. สามารถป้องกันควบคุมมิให้เกิดไฟฟ้าขึ้น หรือถ้าเกิดไฟฟ้าขึ้นก็ช่วยบรรเทาความเสียหายต่อพื้นที่ป่าไม้และสภาพแวดล้อม ๒. สามารถควบคุมไม่ให้เกิดการลุกลามขยายพื้นที่ของไฟฟ้า	๑๐๐,๐๐๐ (บาท)	๑๐๐,๐๐๐ (บาท)	๑๐๐,๐๐๐ (บาท)	๑๐๐,๐๐๐ (บาท)	ร้อยละ ๑๐๐ ของบ่อทิ้งขยะ ๒ แห่ง ได้รับการปรับเกลี่ยและฝังกลบ ๒ ครั้งต่อปี	สามารถป้องกันควบคุมมิให้เกิดไฟฟ้าขึ้น หรือถ้าเกิดไฟฟ้าขึ้นก็ช่วยบรรเทาความเสียหายต่อพื้นที่ป่าไม้และสภาพแวดล้อม ได้โดยที่ไม่ให้มีการลุกลามขยายพื้นที่ของไฟฟ้า	กองช่าง/ กองสาธารณสุข / สำนักปลัด

รายละเอียดโครงการพัฒนา  
แผนพัฒนาท้องถิ่น (พ.ศ. ๒๕๖๖ - ๒๕๗๐)  
องค์การบริหารส่วนตำบลจานกลาง อำเภอกงหรา จังหวัดอำนาจเจริญ

- ก. ยุทธศาสตร์จังหวัดที่ ๔ การพัฒนาคน ชุมชน และการจัดการภาครัฐ ให้มีคุณภาพ มั่งคั่ง เข้มแข็ง และทันสมัย  
 ข. ยุทธศาสตร์การพัฒนาของ อบท. ในเขตจังหวัดที่ ๕ ด้านการบริหารจัดการบ้านเมืองที่ดี  
 ยุทธศาสตร์การพัฒนาของ อบต.จานกลาง ๕ ด้านการบริหารจัดการบ้านเมืองที่ดี  
 แผนงานบริหารงานทั่วไป : งานบริหารทั่วไป

ที่	โครงการ	วัตถุประสงค์	เป้าหมาย (ผลผลิตของโครงการ)	งบประมาณ				ตัวชี้วัด (KPI)	ผลที่คาดว่าจะได้รับ	หน่วยงานรับผิดชอบหลัก
				๒๕๖๖ (บาท)	๒๕๖๗ (บาท)	๒๕๖๘ (บาท)	๒๕๖๙ (บาท)			
๑	โครงการเสริมสร้างคุณธรรมจริยธรรมและพัฒนาคุณภาพชีวิตคณะผู้บริหาร สมาชิก พนักงานส่วนตำบล/ลูกจ้าง	เพื่อให้คณะผู้บริหาร สมาชิกสภา พนักงานส่วนตำบล พนักงานจ้างในเขตพื้นที่ ได้เรียนรู้คุณธรรม จริยธรรม	คณะผู้บริหาร สมาชิกสภา พนักงานส่วนตำบล ลูกจ้าง	๓๐,๐๐๐	๓๐,๐๐๐	๓๐,๐๐๐	๓๐,๐๐๐	ร้อยละ ๙๐ นำมาเป็นแนวทางในการปฏิบัติงานและดำเนินชีวิต	คณะผู้บริหาร สมาชิกสภา พนักงานส่วนตำบล พนักงานจ้างได้มีความรู้เกี่ยวกับคุณธรรมจริยธรรม นำมาปฏิบัติโดยการทำงาน	สำนัก งานปลัด
๒	โครงการฝึกอบรมศึกษาของคณะผู้บริหาร สมาชิกสภาตำบล พนักงานส่วนตำบล ลูกจ้าง ผู้นำชุมชน และผู้สังเกตการณ์	เพื่อให้ผู้ร่วมอบรมมีความรู้มาพัฒนาองค์กรให้มีประสิทธิภาพมากขึ้น	จัดโครงการปีละ ๑ ครั้ง	๔๐๐,๐๐๐	๔๐๐,๐๐๐	๔๐๐,๐๐๐	๔๐๐,๐๐๐	จำนวนผู้เข้าร่วมโครงการมีความรู้เพิ่มเติม	คณะผู้บริหาร สมาชิกสภา พนักงานลูกจ้าง ส่วนตำบลนำ ความรู้มาพัฒนาองค์กรมี ประสิทธิภาพ	สำนัก ปลัด

๒๒๓

รายละเอียดโครงการพัฒนา

แผนพัฒนาท้องถิ่น (พ.ศ. ๒๕๖๖ - ๒๕๗๐)

องค์การบริหารส่วนตำบลจางลาน อำเภอพนา จังหวัดอำนาจเจริญ

แบบ ผ. ๐๒

ที่	โครงการ	วัตถุประสงค์	เป้าหมาย (ผลผลิตของโครงการ)	งบประมาณ					ตัวชี้วัด (KPI)	ผลที่คาดว่าจะได้รับ	หน่วยงานรับผิดชอบหลัก
				๒๕๖๖ (บาท)	๒๕๖๗ (บาท)	๒๕๖๘ (บาท)	๒๕๖๙ (บาท)	๒๕๗๐ (บาท)			
๓	โครงการฝึกอบรมสัมมนาและทัศนศึกษาดูงาน	เพื่อประสิทธิผลการพัฒนาปฏิบัติงานของ อบต. เพื่อพัฒนาศักยภาพของผู้บริหาร สมาชิก และพนักงานเพื่อเพิ่มประสิทธิผลการปฏิบัติงานของ อบต.	ทัศนศึกษาดูงาน ภายในและ ภายนอก ประเทศ	๓๐๐,๐๐๐	๓๐๐,๐๐๐	๓๐๐,๐๐๐	๓๐๐,๐๐๐	๓๐๐,๐๐๐	การปฏิบัติงานมีประสิทธิภาพเพิ่มขึ้น	บุคลากรในสังกัด นำมาใช้ในการพัฒนาองค์กรมากขึ้น	สำนักปลัด
๔	โครงการจัดทำวารสาร หรือสื่อประชาสัมพันธ์	เพื่อประชาสัมพันธ์ ข้อมูลข่าวสาร การดำเนินงานของ อบต.	จัดทำวารสาร หนังสือพิมพ์ ประชาสัมพันธ์ ข่าวสารกิจกรรม ต่างๆ ของ อบต.	๑๐๐,๐๐๐	๑๐๐,๐๐๐	๑๐๐,๐๐๐	๑๐๐,๐๐๐	๑๐๐,๐๐๐	ประชาชน สามารถรับรู้ ข่าวสาร เพิ่มขึ้น	อบต.ได้เผยแพร่ ข้อมูลข่าวสารต่าง ๆ แก่บุคคลภายนอก	สำนักปลัด
๕	จัดการเลือกตั้ง ผู้บริหารท้องถิ่นและ สมาชิกสภาท้องถิ่น	เพื่อให้ได้มาซึ่ง ผู้บริหารและสมาชิก สภาท้องถิ่น	เป็นไปตามที่ กฎหมายกำหนด	๘๐๐,๐๐๐	-	-	๘๐๐,๐๐๐	-	ร้อยละของผู้มีสิทธิเลือกตั้งมีส่วนร่วมและเพิ่มขึ้น	ได้ผู้บริหารและ สมาชิกสภา เข้ามา ปฏิบัติหน้าที่ในสภาท้องถิ่นครบตาม กฎหมายกำหนด	สำนักปลัด

รายละเอียดโครงการพัฒนา

แผนพัฒนาท้องถิ่น (พ.ศ. ๒๕๖๖ - ๒๕๗๐)

องค์การบริหารส่วนตำบลลานตา อำเภอลพบุรี จังหวัดอำนาจเจริญ

แบบ ผ. ๐๒

ที่	โครงการ	วัตถุประสงค์	เป้าหมาย (ผลผลิตของโครงการ)	งบประมาณ					ตัวชี้วัด (KPI)	ผลที่คาดว่าจะ จะได้รับ	หน่วยงาน รับผิดชอบหลัก
				๒๕๖๖ (บาท)	๒๕๖๗ (บาท)	๒๕๖๘ (บาท)	๒๕๖๙ (บาท)	๒๕๗๐ (บาท)			
๖	โครงการอบรมให้ความรู้เกี่ยวกับประชาธิปไตย และการมีส่วนร่วมของประชาชน	ประชาชนใฝ่ดี อันเป็นพระมหากษัตริย์ทรงเป็นประมุข -เพื่อให้พนักงานเจ้าหน้าที่ขององค์การบริหารส่วนตำบล และประชาชนได้ตระหนักถึงความสำคัญของการมีส่วนร่วม	จัดกิจกรรมอบรมให้ความรู้แก่พนักงาน เจ้าหน้าที่องค์การบริหารส่วนตำบล คณะผู้บริหาร สมาชิกสภา ตัวแทนประชาชน และเยาวชน	๓๐,๐๐๐	๓๐,๐๐๐	๓๐,๐๐๐	๓๐,๐๐๐	๓๐,๐๐๐	ผู้เข้าร่วมอบรม มีความรู้เกี่ยวกับประชาธิปไตยโดยมากขึ้น และนำไปใช้ใน ชีวิตประจำวันได้เป็นอย่างดี	สำนักงานปลัด อบต.	
๗	อบรมเพื่อเพิ่มองค์ความรู้เกี่ยวกับระเบียบ / กฎหมาย ให้แก่ คณะผู้บริหาร ส.อบต. บุคลากรของ อบต. งานสถาน และประชาชนทั่วไป เพื่อลดความเสี่ยงของการทุจริตในการปฏิบัติงาน	- เพื่อให้คณะผู้บริหาร ส.อบต. บุคลากรของ อบต. งานสถาน และประชาชนทั่วไป มีความรู้เกี่ยวกับระเบียบ/กฎหมาย	จัดอบรมให้ความรู้ ปีละ ๑ ครั้ง	๓๐,๐๐๐	๓๐,๐๐๐	๓๐,๐๐๐	๓๐,๐๐๐	๓๐,๐๐๐	ผู้ร่วมประชุม/อบรมมีความรู้เพิ่มขึ้นร้อยละ ๘๐	คณะผู้บริหาร ส.อบต. บุคลากรของ อบต. งานสถาน และประชาชนทั่วไป มีความรู้เกี่ยวกับระเบียบ/กฎหมายมากขึ้น	สำนักงานปลัด อบต.
๘	โครงการอบรมให้ความรู้เกี่ยวกับกฎหมายใน ชีวิตประจำวันและกฎหมายท้องถิ่น	-เพื่อให้ประชาชนและพนักงานส่วนตำบล มีความรู้เกี่ยวกับกฎหมายในชีวิตประจำวันและกฎหมายท้องถิ่น	จัดอบรมให้ความรู้ ปีละ ๑ ครั้ง	๓๐,๐๐๐	๓๐,๐๐๐	๓๐,๐๐๐	๓๐,๐๐๐	๓๐,๐๐๐	มีผู้เข้ารับการอบรมไม่น้อยกว่าร้อยละ ๘๐	ประชาชนและพนักงานส่วนตำบล มีความรู้เกี่ยวกับกฎหมายในชีวิตประจำวันและกฎหมายท้องถิ่น	สำนักงานปลัด อบต.

๕๖

รายละเอียดโครงการพัฒนา

แผนพัฒนาท้องถิ่น (พ.ศ. ๒๕๖๖ - ๒๕๗๐)

องค์การบริหารส่วนตำบลจานลาน อำเภอกงหรา จังหวัดอำนาจเจริญ

แบบ ผ. ๐๒

ที่	โครงการ	วัตถุประสงค์	เป้าหมาย (ผลผลิตของโครงการ)	งบประมาณ				ตัวชี้วัด (KPI)	ผลที่คาดว่าจะได้รับ	หน่วยงานรับผิดชอบหลัก
				๒๕๖๖ (บาท)	๒๕๖๗ (บาท)	๒๕๖๘ (บาท)	๒๕๖๙ (บาท)			
๙	โครงการอบรมเพื่อเพิ่มประสิทธิภาพในการปฏิบัติหน้าที่ตามพระราชบัญญัติข้อมูลข่าวสาร พ.ศ. ๒๕๔๐ ให้แก่คณะผู้บริหาร ส.อบต. และบุคลากร	เพื่อให้คณะผู้บริหาร ส.อบต. และบุคลากรของ อบต. จานลาน และประชาชนทั่วไป มีความรู้เกี่ยวกับพระราชบัญญัติข้อมูลข่าวสาร พ.ศ. ๒๕๔๐	สนับสนุนงบประมาณในการจัดกิจกรรมอบรมพระราชบัญญัติข้อมูลข่าวสาร พ.ศ. ๒๕๔๐ ปีละ ๑ ครั้ง	๓๐,๐๐๐	๓๐,๐๐๐	๓๐,๐๐๐	๓๐,๐๐๐	คณะผู้บริหาร ส.อบต. และบุคลากรของ อบต. จานลาน และประชาชนทั่วไป ให้มีความรู้เกี่ยวกับพระราชบัญญัติข้อมูลข่าวสาร พ.ศ. ๒๕๔๐	สำนักปลัด	
๑๐	โครงการเฉลิมพระเกียรติพระบาทสมเด็จพระเจ้าอยู่หัวรัชกาลที่ ๑๐ และสมเด็จพระราชินี	เพื่อจัดงานกิจกรรมเทิดพระเกียรติและลงนามถวายพระพรชัยมงคลในวันที่ ๒๘ กรกฎาคม และวันที่ ๓ มิถุนายน	คณะผู้บริหาร สมาชิกสภา พนักงานส่วนตำบล และประชาชนทุกหมู่เหล่าได้มีส่วนร่วมในการจัดกิจกรรมและน้อมระลึกในพระมหากรุณาธิคุณที่ทั้งสองพระองค์ทรงมีต่อพลสกนิกรชาวไทยทุกหมู่บ้าน	๓๐,๐๐๐	๓๐,๐๐๐	๓๐,๐๐๐	๓๐,๐๐๐	ประชาชนในเขตพื้นที่องค์การบริหารส่วนตำบล จานลาน และพื้นที่ใกล้เคียงได้ร่วมกิจกรรมและถวายพระพรโดยพร้อมเพรียงกัน	สำนักปลัด/ กองการศึกษา	

๕๒

รายละเอียดโครงการพัฒนา

แผนพัฒนาท้องถิ่น (พ.ศ. ๒๕๖๖ - ๒๕๗๐)

องค์การบริหารส่วนตำบลจานลาน อำเภอพนา จังหวัดอำนาจเจริญ

แบบ ผ. ๐๒

ที่	โครงการ	วัตถุประสงค์	เป้าหมาย (ผลผลิตของโครงการ)	งบประมาณ					ตัวชี้วัด (KPI)	ผลที่คาดว่าจะได้รับ	หน่วยงานรับผิดชอบหลัก
				๒๕๖๖ (บาท)	๒๕๖๗ (บาท)	๒๕๖๘ (บาท)	๒๕๖๙ (บาท)	๒๕๗๐ (บาท)			
๑๑	โครงการก่อสร้างขุ้มเฉลิมพระเกียรติ พระบาทสมเด็จพระเจ้าอยู่หัวเจ้าอยู่หัวรัชกาลที่ ๑๐ และสมเด็จพระราชินี	เพื่อเทิดพระเกียรติ พระบาทสมเด็จพระเจ้าอยู่หัวเจ้าอยู่หัวรัชกาลที่ ๑๐ และสมเด็จพระราชินี	ก่อสร้างขุ้มเฉลิมพระเกียรติ พระบาทสมเด็จพระเจ้าอยู่หัวรัชกาลที่ ๑๐ และสมเด็จพระราชินี	๓๐๐,๐๐๐	-	-	๓๐๐,๐๐๐	-	ขุ้มเฉลิมพระเกียรติ พระบาทสมเด็จพระเจ้าอยู่หัวรัชกาลที่ ๑๐ และสมเด็จพระราชินี	ประชาชนในเขตพื้นที่องค์กรการบริหารส่วนตำบลจานลาน และพื้นที่ใกล้เคียงรัวักถึง พระมหากรุณาธิคุณของสถาบันพระมหากษัตริย์	กองช่าง

ก. ยุทธศาสตร์จังหวัดที่ ๔ การพัฒนาคน ชุมชน และการจัดการภาครัฐ ให้มีคุณภาพ มั่งคั่ง เข้มแข็ง และทันสมัย

ข. ยุทธศาสตร์การพัฒนาของ อบท. ในเขตจังหวัดที่ ๕ ด้านการบริหารจัดการบ้านเมืองที่ดี

ยุทธศาสตร์การพัฒนาของ อบต.จานลาน ๕ ด้านการบริหารจัดการบ้านเมืองที่ดี

แผนงานบริหารงานทั่วไป : งานวางแผนสถิติและวิชาการ

ที่	โครงการ	วัตถุประสงค์	เป้าหมาย (ผลผลิตของโครงการ)	งบประมาณ					ตัวชี้วัด (KPI)	ผลที่คาดว่าจะได้รับ	หน่วยงานรับผิดชอบหลัก
				๒๕๖๖ (บาท)	๒๕๖๗ (บาท)	๒๕๖๘ (บาท)	๒๕๖๙ (บาท)	๒๕๗๐ (บาท)			
๑	โครงการส่งเสริมการมีส่วนร่วมของประชาชน ในการจัดทำแผนพัฒนาท้องถิ่น	เพื่อรับฟังปัญหา ความเดือดร้อนของประชาชนในเขตตำบล มารวบรวมจัดทำแผนพัฒนาท้องถิ่นให้มีคุณภาพ	ดำเนินการจัดประชุมประชาคมหมู่บ้าน / ตำบล และคณะกรรมการในการจัดทำแผนพัฒนาท้องถิ่น	๓๐,๐๐๐	๓๐,๐๐๐	๓๐,๐๐๐	๓๐,๐๐๐	๓๐,๐๐๐	แผนพัฒนาท้องถิ่น มีประสิทธิภาพ ชื่น	ตำบลจานลานมีแผนพัฒนาท้องถิ่นที่ควบคุมทุกด้าน	สำนักงานปลัด

๕๒๓

รายละเอียดโครงการพัฒนา  
 แผนพัฒนาท้องถิ่น (พ.ศ. ๒๕๖๖ - ๒๕๗๐)  
 องค์การบริหารส่วนตำบลจวนลาน อำเภอพนา จังหวัดอำนาจเจริญ

- ก. ยุทธศาสตร์จังหวัดที่ ๔ การพัฒนาคน ชุมชน และการจัดการภาครัฐ ให้มีคุณภาพ มั่งคั่ง เข้มแข็ง และทันสมัย
  - ข. ยุทธศาสตร์การพัฒนาของ อบท. ในเขตจังหวัดที่ ๕ ด้านการบริหารจัดการบ้านเมืองที่ดี
- ยุทธศาสตร์การพัฒนาของ อบต.จวนลาน ๕ ด้านการบริหารจัดการบ้านเมืองที่ดี  
 แผนงานบริหารงานทั่วไป : งานบริหารงานคลัง

ที่	โครงการ	วัตถุประสงค์	เป้าหมาย (ผลผลิตของโครงการ)	งบประมาณ					ตัวชี้วัด (KPI)	ผลที่คาดว่าจะได้รับ	หน่วยงานรับผิดชอบหลัก
				๒๕๖๖ (บาท)	๒๕๖๗ (บาท)	๒๕๖๘ (บาท)	๒๕๖๙ (บาท)	๒๕๗๐ (บาท)			
๑	โครงการจัดทำแผนที่ภาษีและทะเบียนทรัพย์สิน	เพื่อปฏิบัติตามระเบียบกระทรวงมหาดไทยว่าด้วยแผนที่ภาษีและทะเบียนทรัพย์สิน และระบบแผนที่ภาษีของ อบต.จวนลาน เป็นปัจจุบัน	จัดทำแผนที่ภาษีและทะเบียนทรัพย์สิน(แผนที่แม่บท) ด้วยโปรแกรม LTAX GIS	๓๐๐,๐๐๐	๓๐๐,๐๐๐	๓๐๐,๐๐๐	๓๐๐,๐๐๐	๓๐๐,๐๐๐	ระบบแผนที่ภาษี ของ อบต.จวนลาน เป็นปัจจุบัน	การจัดเก็บภาษีมีระบบที่แน่นอน และสามารถตรวจสอบได้	กองคลัง
๒	โครงการรับยื่นชำระภาษีและ บริการรับชำระภาษีนอกสถานที่	เพื่ออำนวยความสะดวกให้กับประชาชน ในการชำระภาษี	ออกบริการรับยื่นชำระภาษีและ บริการรับชำระภาษีนอกสถานที่	๒๐,๐๐๐	๒๐,๐๐๐	๒๐,๐๐๐	๒๐,๐๐๐	๒๐,๐๐๐	สามารถ จัดเก็บภาษีได้เพิ่มขึ้น	ประชาชนได้ความสะดวกในการชำระภาษี	กองคลัง

รายละเอียดโครงการพัฒนา

แผนพัฒนาท้องถิ่น (พ.ศ. ๒๕๖๖ - ๒๕๗๐)

องค์การบริหารส่วนตำบลลาน อำเภอลำปาง จังหวัดลำปาง

ก. ยุทธศาสตร์จังหวัดที่ ๔ การพัฒนาคน ชุมชน และการจัดการภาครัฐ ให้มีคุณภาพ มั่งคั่ง เข้มแข็ง และทันสมัย

ข. ยุทธศาสตร์การพัฒนาของ อปท. ในเขตจังหวัดที่ ๕ ด้านการบริหารจัดการบ้านเมืองที่ดี

ยุทธศาสตร์การพัฒนาของ อบต.ลาน ๕ ด้านการบริหารจัดการบ้านเมืองที่ดี

แผนงานอุตสาหกรรมและการโยธา : งานก่อสร้าง

ที่	โครงการ	วัตถุประสงค์	เป้าหมาย (ผลผลิตของ โครงการ)	งบประมาณ				ตัวชี้วัด (KPI)	ผลที่คาดว่าจะได้รับ	หน่วยงาน รับผิดชอบหลัก
				๒๕๖๖ (บาท)	๒๕๖๗ (บาท)	๒๕๖๘ (บาท)	๒๕๖๙ (บาท)			
๑	ปรับปรุงต่อเติมศาลากลางบ้าน หมู่ ๖	เพื่อให้หมู่บ้านมีสถานที่จัดประชุมและประกอบกิจกรรมต่าง ๆ ของหมู่บ้าน	ดำเนินการปรับปรุงต่อเติมศาลาประชาคมจำนวน ๑ แห่ง	-	-	-	-	หมู่บ้านมีศาลาเอนกประสงค์ที่มั่นคงขึ้น	หมู่บ้านมีสถานที่จัดประชุม และประกอบกิจกรรมต่าง ๆ ของหมู่บ้าน	กองช่าง
๒	ปรับปรุงต่อเติมศาลาเอนกประสงค์ประจำหมู่บ้าน หมู่ ๔	เพื่อให้หมู่บ้านมีสถานที่จัดประชุมและประกอบกิจกรรมต่าง ๆ ของหมู่บ้าน	ดำเนินการปรับปรุงต่อเติมศาลาเอนกประสงค์จำนวน ๑ แห่ง	-	-	๒๐๐,๐๐๐	-	หมู่บ้านมีศาลาเอนกประสงค์ที่มั่นคงขึ้น	หมู่บ้านมีสถานที่จัดประชุม และประกอบกิจกรรมต่าง ๆ ของหมู่บ้าน	กองช่าง
๓	ปรับปรุงต่อเติมศาลาประชาคม หมู่ ๙	เพื่อให้หมู่บ้านมีสถานที่จัดประชุมและประกอบกิจกรรมต่าง ๆ ของหมู่บ้าน	ดำเนินการปรับปรุงต่อเติมศาลาประชาคมจำนวน ๑ แห่ง	-	-	-	-	หมู่บ้านมีศาลาเอนกประสงค์ที่มั่นคงขึ้น	หมู่บ้านมีสถานที่จัดประชุม และประกอบกิจกรรมต่าง ๆ ของหมู่บ้าน	กองช่าง



รายละเอียดโครงการพัฒนา

แผนพัฒนาท้องถิ่น (พ.ศ. ๒๕๖๖ - ๒๕๗๐)

องค์การบริหารส่วนตำบลจวนสถาน อำเภอพนม จังหวัดอำนาจเจริญ

แบบ ผ. ๐๒

ที่	โครงการ	วัตถุประสงค์	เป้าหมาย (ผลผลิตของโครงการ)	งบประมาณ					ตัวชี้วัด (KPI)	ผลที่คาดว่าจะได้รับ	หน่วยงานรับผิดชอบหลัก
				๒๕๖๖ (บาท)	๒๕๖๗ (บาท)	๒๕๖๘ (บาท)	๒๕๖๙ (บาท)	๒๕๗๐ (บาท)			
๔	ก่อสร้างสถานคอนกรีต เอนกประสงค์ หมู่ ๑๕	เพื่อให้หมู่บ้านมี สถานที่ จัดประชุม และประกอบกิจกรรม ต่าง ๆ ของหมู่บ้าน	ดำเนินการก่อสร้างสถานคอนกรีต เอนกประสงค์ จำนวน ๑ แห่ง	๓๕๐,๐๐๐	-	-	-	-	สถานคอนกรีต เอนกประสงค์ ที่ได้มาตรฐาน	หมู่บ้านมีสถานที่ จัดกิจกรรม ต่าง ๆ	กองช่าง
๕	ก่อสร้างโดม หมู่ ๑๕ ที่ ศาลากลางบ้าน	เพื่อให้หมู่บ้านมี สถานที่ จัดประชุม และประกอบกิจกรรม ต่าง ๆ ของหมู่บ้าน	ดำเนินการก่อสร้างโดม จำนวน ๑ แห่ง	๓๐๐,๐๐๐	-	-	-	-	โดมที่ได้ มาตรฐาน มั่นคง	หมู่บ้านมีสถานที่ จัดกิจกรรม ต่าง ๆ	กองช่าง
๖	ปรับปรุงห้องน้ำสำนักงาน	เพื่อปรับปรุงห้องน้ำ สำนักงาน ให้มีสภาพดี ขึ้น เพื่อรองรับผู้มาติดต่อราชการ	ปรับปรุงห้องน้ำ สำนักงาน อบต.จวนสถาน	๒๐๐,๐๐๐	-	๒๐๐,๐๐๐	-	-	ห้องน้ำมีสภาพดี ขึ้น	ห้องน้ำสำนักงาน ให้มีสภาพดีขึ้น เพื่อรองรับผู้มาติดต่อราชการ	กองช่าง
๗	ต่อเติมอาคารสำนักงาน องค์การบริหารส่วนตำบลจวนสถาน	เพื่อรองรับผู้มาติดต่อราชการ	ต่อเติมอาคาร สำนักงาน อบต.จวนสถาน	๕๐๐,๐๐๐	-	-	๕๐๐,๐๐๐	-	อาคารสำนักงาน กว้างขึ้น	ประชาชนได้ความสะดวกสบายใน การรับบริการ	กองช่าง

รายละเอียดโครงการพัฒนา

แผนพัฒนาท้องถิ่น (พ.ศ. ๒๕๖๖ - ๒๕๗๐)

องค์การบริหารส่วนตำบลจานลาน อำเภอพนม จังหวัดอำนาจเจริญ

แบบ ผ. ๐๒

ที่	โครงการ	วัตถุประสงค์	เป้าหมาย (ผลผลิตของโครงการ)	งบประมาณ					ตัวชี้วัด (KPI)	ผลที่คาดว่าจะได้รับ	หน่วยงานรับผิดชอบหลัก
				๒๕๖๖ (บาท)	๒๕๖๗ (บาท)	๒๕๖๘ (บาท)	๒๕๖๙ (บาท)	๒๕๗๐ (บาท)			
๘	ก่อสร้างอาคารสำนักงาน องค์การบริหารส่วนตำบลจานลาน	เพื่อรองรับผู้มาติดต่อราชการ	ก่อสร้างอาคารสำนักงาน อบต.จานลาน	๗๐๐,๐๐๐	-	-	๗๐๐,๐๐๐	-	อาคารสำนักงานรองรับผู้มาติดต่อราชการได้เพิ่มขึ้น	ประชาชนได้รับความสะดวกสบายในการรับบริการ	กองช่าง
๙	ก่อสร้างห้องน้ำ อบต.จานลาน	เพื่อรองรับผู้มาติดต่อราชการ	ก่อสร้างห้องน้ำ อบต.จานลาน	๔๐๐,๐๐๐	-	-	๔๐๐,๐๐๐	-	มีห้องน้ำเพียงพอต่อผู้มาติดต่อราชการ	ประชาชนที่มาติดต่อราชการได้รับความสะดวกสบาย	กองช่าง
๑๐	อุดหนุนโครงการก่อสร้างหอกระจายข่าวประจำหมู่บ้าน หมู่ ๒	เพื่อให้ประชาชนได้รับรู้ข้อมูลข่าวสารต่าง ๆ ชัดเจนและทั่วถึง	เพื่อดำเนินการก่อสร้างหอกระจายข่าวประจำหมู่บ้าน หมู่ ๒	๓๐๐,๐๐๐	-	-	-	-	ประชาชนได้รับรู้ข้อมูลข่าวสารที่ชัดเจนขึ้น	ประชาชนได้รับรู้ข้อมูลข่าวสารต่าง ๆ ชัดเจนและทั่วถึง	กองช่าง

๕๘๖

รายละเอียดโครงการพัฒนา

แผนพัฒนาท้องถิ่น (พ.ศ. ๒๕๖๖ - ๒๕๗๐)

องค์การบริหารส่วนตำบลจานสถาน อำเภอพนม จันทบุรีอำนาจเจริญ

แบบ ผ. ๐๒

ที่	โครงการ	วัตถุประสงค์	เป้าหมาย (ผลผลิตของโครงการ)	งบประมาณ					ตัวชี้วัด (KPI)	ผลที่คาดว่าจะได้รับ	หน่วยงานรับผิดชอบหลัก
				๒๕๖๖ (บาท)	๒๕๖๗ (บาท)	๒๕๖๘ (บาท)	๒๕๖๙ (บาท)	๒๕๗๐ (บาท)			
๑๑	อุดหนุนโครงการปรับปรุงซ่อมแซมหอกระจายข่าวประจำหมู่บ้าน หมู่ ๔	เพื่อให้ประชาชนได้รับรู้ข้อมูลข่าวสารต่าง ๆ ชัดเจนและทั่วถึง	อุดหนุนคณะกรรมการหมู่บ้าน หมู่ ๔ เพื่อดำเนินการปรับปรุงซ่อมแซมหอกระจายข่าวประจำหมู่บ้าน	-	-	-	-	-	ประชาชนได้รับรู้ข้อมูลข่าวสารที่ชัดเจนขึ้น	ประชาชนได้รับรู้ข้อมูลข่าวสารต่าง ๆ ชัดเจนและทั่วถึง	กองช่าง
๑๒	อุดหนุนโครงการก่อสร้างหอกระจายข่าวประจำหมู่บ้าน หมู่ ๑๑	เพื่อให้ประชาชนได้รับรู้ข้อมูลข่าวสารต่าง ๆ ชัดเจนและทั่วถึง	เพื่อดำเนินการก่อสร้างหอกระจายข่าวประจำหมู่บ้าน หมู่ ๑๑	-	-	-	-	-	ประชาชนได้รับรู้ข้อมูลข่าวสารที่ชัดเจนขึ้น	ประชาชนได้รับรู้ข้อมูลข่าวสารต่าง ๆ ชัดเจนและทั่วถึง	กองช่าง
๑๓	อุดหนุนโครงการปรับปรุงซ่อมแซมหอกระจายข่าวประจำหมู่บ้าน หมู่ ๑๒	เพื่อให้ประชาชนได้รับรู้ข้อมูลข่าวสารต่าง ๆ ชัดเจนและทั่วถึง	อุดหนุนคณะกรรมการหมู่บ้าน หมู่ ๑๒ เพื่อดำเนินการปรับปรุงซ่อมแซมหอกระจายข่าวประจำหมู่บ้าน	-	-	-	-	-	ประชาชนได้รับรู้ข้อมูลข่าวสารที่ชัดเจนขึ้น	ประชาชนได้รับรู้ข้อมูลข่าวสารต่าง ๆ ชัดเจนและทั่วถึง	กองช่าง
๑๔	อุดหนุนโครงการปรับปรุงซ่อมแซมหอกระจายข่าวประจำหมู่บ้าน หมู่ ๑๓	เพื่อให้ประชาชนได้รับรู้ข้อมูลข่าวสารต่าง ๆ ชัดเจนและทั่วถึง	อุดหนุนคณะกรรมการหมู่บ้าน หมู่ ๑๓ เพื่อดำเนินการปรับปรุงซ่อมแซมหอกระจายข่าวประจำหมู่บ้าน	-	-	-	-	-	ประชาชนได้รับรู้ข้อมูลข่าวสารที่ชัดเจนขึ้น	ประชาชนได้รับรู้ข้อมูลข่าวสารต่าง ๆ ชัดเจนและทั่วถึง	กองช่าง

รายละเอียดโครงการพัฒนา

แผนพัฒนาท้องถิ่น (พ.ศ. ๒๕๖๖ - ๒๕๗๐)

องค์การบริหารส่วนตำบลจวนสถาน อำเภอพนา จังหวัดอำนาจเจริญ

แบบ ผ. ๐๒

ที่	โครงการ	วัตถุประสงค์	เป้าหมาย (ผลผลิตของโครงการ)	งบประมาณ					ตัวชี้วัด (KPI)	ผลที่คาดว่าจะได้รับ	หน่วยงานรับผิดชอบหลัก
				๒๕๖๖ (บาท)	๒๕๖๗ (บาท)	๒๕๖๘ (บาท)	๒๕๖๙ (บาท)	๒๕๗๐ (บาท)			
๑๕	อุดหนุนโครงการก่อสร้างหอกระจายข่าวประจำหมู่บ้าน หมู่ ๑๓	เพื่อให้ประชาชนได้รับรู้ข้อมูลข่าวสารต่าง ๆ ชัดเจนและทั่วถึง	เพื่อดำเนินการก่อสร้างหอกระจายข่าวประจำหมู่บ้าน หมู่ ๑๓	๓๐๐,๐๐๐	-	-	-	-	ประชาชนได้รับรู้ข้อมูลข่าวสารต่าง ๆ ชัดเจนและทั่วถึง	กองช่าง	
๑๖	ก่อสร้างรั้วรอบทำกรอบต.จวนสถาน	เพื่อป้องกันสัตว์เข้ามาทำกรอบต.จวนสถาน	ก่อสร้างรั้วรอบทำกรอบต.จวนสถาน	-	๕๐๐,๐๐๐	-	-	-	อาคารสำนักงาน / ทรัพย์สินมีความปลอดภัยเพิ่มขึ้นร้อยละ ๘๐	กองช่าง	
๑๗	ปรับปรุงภูมิทัศน์รอบบริเวณที่ทำการ อบต.จวนสถาน	เพื่อปรับปรุงภูมิทัศน์ให้สวยงาม น่าอยู่	ปรับปรุงภูมิทัศน์รอบบริเวณที่ทำการ อบต.จวนสถาน	๒๐๐,๐๐๐	๒๐๐,๐๐๐	๒๐๐,๐๐๐	๒๐๐,๐๐๐	๒๐๐,๐๐๐	ภูมิทัศน์รอบบริเวณที่ทำการ อบต.จวนสถาน น่าอยู่ สวยงาม เป็นที่ประทับใจของผู้ที่มาติดต่อราชการ	กองช่าง	
๑๘	ต่อเติมโรงจอดรถสำนักงาน อบต.จวนสถาน	เพื่อรองรับประชาชนที่มาติดต่อราชการ	ต่อเติมโรงจอดรถสำนักงาน อบต.จวนสถาน	-	๕๐๐,๐๐๐	-	-	-	โรงจอดรถสำนักงาน อบต.จวนสถาน มีพื้นที่เพิ่มขึ้น	กองช่าง	

๕๖๖

รายละเอียดโครงการพัฒนา

แผนพัฒนาท้องถิ่น (พ.ศ. ๒๕๖๖ - ๒๕๗๐)

องค์การบริหารส่วนตำบลจานลาน อำเภอพนา จังหวัดอำนาจเจริญ

แบบ ผ. ๐๒

ที่	โครงการ	วัตถุประสงค์	เป้าหมาย (ผลผลิตของโครงการ)	งบประมาณ					ตัวชี้วัด (KPI)	ผลที่คาดว่าจะได้รับ	หน่วยงานรับผิดชอบหลัก
				๒๕๖๖ (บาท)	๒๕๖๗ (บาท)	๒๕๖๘ (บาท)	๒๕๖๙ (บาท)	๒๕๗๐ (บาท)			
๑๙	ก่อสร้างศาลพระพรหมศาลพระภูมิประจำ อบต. จานลาน	-เพื่อเป็นที่สักการบูชาและยึดเหนี่ยวจิตใจของประชาชนและพนักงานเจ้าหน้าที่	ก่อสร้างศาลพระพรหม ศาลพระภูมิ ๑ แห่ง	-	-	-	๑๐๐,๐๐๐	-	อบต.จานลาน มีสิ่งศักดิ์สิทธิ์ไว้สักการะเพิ่มขึ้น ๑ แห่ง	ประชาชนและพนักงาน เจ้าหน้าที่ มีขวัญและกำลังใจ	กองช่าง
๒๐	ก่อสร้างป้ายชื่อหน่วยงานที่ทำการ อบต. จานลาน	เพื่อบ่งบอกถึงสถานที่ทำการหน่วยงานและภูมิทัศน์ที่สวยงาม	ก่อสร้างป้ายชื่อหน่วยงานที่ทำการ อบต. จานลาน ๑ แห่ง	-	-	-	๑๐๐,๐๐๐	-	ป้ายชื่อหน่วยงานที่ทำการ อบต. จานลาน ๑ แห่ง	บ่งบอกถึงสถานที่ทำการหน่วยงาน และภูมิทัศน์ที่สวยงาม	กองช่าง
๒๑	ปรับปรุงต่อเติมอาคารหอประชุม อบต. จานลาน	-ปรับปรุงต่อเติมอาคารหอประชุม อบต. จานลาน -เพื่อรองรับการบริการประชาชนที่มติดัดต่อราชการ -ใช้ในกิจการสภา	ปรับปรุงต่อเติมอาคารหอประชุม อบต. จานลาน	-	-	๕๐๐,๐๐๐	-	๓๐๐,๐๐๐	ปรับปรุงต่อเติมอาคารหอประชุม สภา อบต. จานลาน	กิจการสภา มีสถานที่ในการทำงานของกิจกรรมต่างๆ	กองช่าง
๒๒	ปรับปรุงภูมิทัศน์บริเวณศาลพระภูมิ อบต. จานลาน	เพื่อปรับปรุงภูมิทัศน์บริเวณศาลพระภูมิ อบต. จานลาน ให้สวยงาม	ปรับปรุงภูมิทัศน์บริเวณศาลพระภูมิ อบต. จานลาน	-	-	-	๑๐๐,๐๐๐	-	ภูมิทัศน์บริเวณศาลพระภูมิ อบต. จานลาน สวยงามขึ้น	ภูมิทัศน์บริเวณศาลพระภูมิ อบต. จานลาน สวยงามขึ้น	กองช่าง

รายละเอียดโครงการพัฒนา  
ที่นำมาจากแผนพัฒนา  
หมู่บ้านและแผนพัฒนา  
ชุมชน  
(แบบ ผ 02/1)

รายละเอียดโครงการพัฒนา

ที่นำมาจากแผนพัฒนาหมู่บ้านและแผนพัฒนาชุมชน

แผนพัฒนาท้องถิ่น (พ.ศ. ๒๕๖๖ - ๒๕๗๐)

องค์การบริหารส่วนตำบลจันทาน อำเภอกงหรา จังหวัดอำนาจเจริญ

แบบ ผ. ๐๒/๑

ก. ยุทธศาสตร์จังหวัดที่ ๒ การส่งเสริมและพัฒนาเศรษฐกิจ การค้า การลงทุนและบริการของจังหวัด เพื่อสร้างอาชีพ และรายได้ให้แก่ชุมชนสามารถแข่งขันและพึ่งตนเองได้

ข. ยุทธศาสตร์การพัฒนาขององค์กรปกครองส่วนท้องถิ่นในเขตจังหวัดที่ ๑ ยุทธศาสตร์การพัฒนาคุณภาพชีวิตของประชาชน ให้เป็นสังคมเมืองน่าอยู่

ยุทธศาสตร์การพัฒนาของ อบต.จันทาน ที่ ๑ การพัฒนาคุณภาพชีวิตประชาชน ให้เป็นสังคมน่าอยู่

แผนงานอุตสาหกรรมและการโยธา : งานก่อสร้าง

ที่	โครงการ	วัตถุประสงค์	เป้าหมาย (ผลผลิตของโครงการ)	งบประมาณ				ตัวชี้วัด (KPI)	ผลที่คาดว่าจะได้รับ	ที่มาของโครงการ	หน่วยงานรับผิดชอบหลัก
				๒๕๖๖ (บาท)	๒๕๖๗ (บาท)	๒๕๖๘ (บาท)	๒๕๖๙ (บาท)				
๑	โครงการซ่อมแซมถนน หมู่ ๑	เพื่อให้ประชาชนสามารถสัญจรไป-มาได้สะดวก	โดยทำการซ่อมแซมถนน ในพื้นที่ หมู่ ๑	๕๐๐,๐๐๐	๕๐๐,๐๐๐	๕๐๐,๐๐๐	๕๐๐,๐๐๐	ถนนในหมู่บ้านที่มีสภาพดีขึ้น ประชาชนสามารถสัญจรไป - มา ได้สะดวก	แผนหมู่บ้านจันทาน หมู่ ๑	กองช่าง	
๒	โครงการก่อสร้างถนนคอนกรีตเสริมเหล็ก หมู่ ๑ เส้นหนองบัว	เพื่อให้ประชาชนสามารถสัญจรไป-มาได้สะดวก	โดยทำการก่อสร้างถนนคอนกรีตเสริมเหล็ก ๑ เส้น	๒๓๐,๐๐๐	-	-	-	ถนนคอนกรีตเสริมเหล็กที่ประชาชนสามารถสัญจรไป - มา ได้สะดวก	แผนหมู่บ้าน อู่เมียง หมู่ ๒	กองช่าง	
๓	โครงการก่อสร้างถนนคอนกรีตเสริมเหล็ก หมู่ ๗ เส้น ปากทางข้างอิง - บ้านแม่หนูลา	เพื่อให้ประชาชนสามารถสัญจรไป-มาได้สะดวก	โดยทำการก่อสร้างถนนคอนกรีตเสริมเหล็ก ๑ เส้น	๖๘,๐๐๐	-	-	-	ถนนคอนกรีตเสริมเหล็ก จำนวน ๑ เส้น	แผนหมู่บ้าน ศรีคูณ หมู่ ๗	กองช่าง	

รายละเอียดโครงการพัฒนา

ที่นำมาจากแผนพัฒนาหมู่บ้านและแผนพัฒนาชุมชน

แผนพัฒนาท้องถิ่น (พ.ศ. ๒๕๖๖ - ๒๕๗๐)

องค์การบริหารส่วนตำบลลานสาก อำเภอพนา จังหวัดอำนาจเจริญ

แบบ ผ. ๐๒/๑

ที่	โครงการ	วัตถุประสงค์	เป้าหมาย (ผลผลิตของโครงการ)	งบประมาณ				ตัวชี้วัด (KPI)	ผลที่คาดว่าจะได้รับ	ที่มาของโครงการ	หน่วยงานรับผิดชอบหลัก
				๒๕๖๖ (บาท)	๒๕๖๗ (บาท)	๒๕๖๘ (บาท)	๒๕๖๙ (บาท)				
๔	โครงการก่อสร้างถนนคอนกรีตเสริมเหล็ก หมู่ ๗ เส้นทาง อรุณ - บ้านพอทองปอน - บ้านพ่อแต	เพื่อให้ประชาชนสามารถสัญจรไป - มา ได้สะดวก	โดยทำการก่อสร้างถนนคอนกรีตเสริมเหล็ก ๑ เส้น	-	-	-	-	ถนนคอนกรีตเสริมเหล็ก จำนวน ๑ เส้น	มีถนนคอนกรีตเสริมเหล็กที่ประชาชนสามารถสัญจรไป - มา ได้สะดวก	แผนหมู่บ้านศรีคุณ หมู่ ๗	กองช่าง
๕	โครงการก่อสร้างถนนคอนกรีตเสริมเหล็ก หมู่ ๑๐	เพื่อให้ประชาชนสามารถสัญจรไป - มา ได้สะดวก	โดยทำการก่อสร้างถนนคอนกรีตเสริมเหล็ก ๑ เส้น	-	-	-	-	ถนนคอนกรีตเสริมเหล็ก จำนวน ๑ เส้น	มีถนนคอนกรีตเสริมเหล็กที่ประชาชนสามารถสัญจรไป - มา ได้สะดวก	แผนหมู่บ้านสร้อย หมู่ ๑๐	กองช่าง
๖	โครงการก่อสร้างถนนคอนกรีตเสริมเหล็ก หมู่ ๑๑ เส้นทาง บ้านหนองตั้งไปดอนหิน	เพื่อให้ประชาชนสามารถสัญจรไป - มา ได้สะดวก	โดยทำการก่อสร้างถนนคอนกรีตเสริมเหล็ก ๑ เส้น	-	-	-	-	ถนนคอนกรีตเสริมเหล็ก จำนวน ๑ เส้น	มีถนนคอนกรีตเสริมเหล็กที่ประชาชนสามารถสัญจรไป - มา ได้สะดวก	แผนหมู่บ้านหนองตั้ง หมู่ ๑๑	กองช่าง
๗	โครงการก่อสร้างถนนคอนกรีตเสริมเหล็ก หมู่ ๑๓ (ยกระดับถนน) เส้นทาง - ถนนลาดยาง	เพื่อให้ประชาชนสามารถสัญจรไป - มา ได้สะดวก	โดยทำการก่อสร้างถนนคอนกรีตเสริมเหล็ก ๑ เส้น	-	-	-	-	ถนนคอนกรีตเสริมเหล็ก จำนวน ๑ เส้น	มีถนนคอนกรีตเสริมเหล็กที่ประชาชนสามารถสัญจรไป - มา ได้สะดวก	แผนหมู่บ้านนาโน หมู่ ๑๓	กองช่าง



รายละเอียดโครงการพัฒนา

ที่นำมาจากแผนพัฒนาหมู่บ้านและแผนพัฒนาชุมชน

แผนพัฒนาท้องถิ่น (พ.ศ. ๒๕๖๖ - ๒๕๗๐)

องค์การบริหารส่วนตำบลลาน อำเภอลานา จังหวัดอำนาจเจริญ

แบบ ผ. ๐๒/๑

ที่	โครงการ	วัตถุประสงค์	เป้าหมาย (ผลผลิตของโครงการ)	งบประมาณ				ตัวชี้วัด (KPI)	ผลที่คาดว่าจะได้รับ	ที่มาของโครงการ	หน่วยงานรับผิดชอบหลัก
				๒๕๖๖ (บาท)	๒๕๖๗ (บาท)	๒๕๖๘ (บาท)	๒๕๖๙ (บาท)				
๘	โครงการก่อสร้างถนนคอนกรีตเสริมเหล็ก หมู่ ๑๕ บริเวณข้างวัด	เพื่อให้ประชาชนสามารถสัญจรไป-มาได้สะดวก	โดยทำการก่อสร้างถนนคอนกรีตเสริมเหล็ก ๑ เส้น	๑๘๐,๐๐๐	-	-	-	ถนนคอนกรีตเสริมเหล็ก จำนวน ๑ เส้น	มีถนนคอนกรีตเสริมเหล็กที่ประชาชนสามารถสัญจรไป-มาได้สะดวก	แผนหมู่บ้านหนองหัวลิง หมู่ ๑๕	กองช่าง
๙	โครงการก่อสร้างถนนคอนกรีตเสริมเหล็ก หมู่ ๑๖ ซอยนาโพธิ์ใหญ่หนองบัวแค้น	เพื่อให้ประชาชนสามารถสัญจรไป-มาได้สะดวก	โดยทำการก่อสร้างถนนคอนกรีตเสริมเหล็ก ๑ เส้น	๑๖๖,๐๐๐	-	-	-	ถนนคอนกรีตเสริมเหล็ก จำนวน ๑ เส้น	มีถนนคอนกรีตเสริมเหล็กที่ประชาชนสามารถสัญจรไป-มาได้สะดวก	แผนหมู่บ้านน้อยหม้อทอง หมู่ ๑๖	กองช่าง
๑๐	โครงการปรับปรุงถนนโดยยกร่องพูนดินพร้อมลงหินลูกรัง หมู่ ๑๖ เส้นหนองหัวช้าง	เพื่อให้ประชาชนสามารถสัญจรไป-มาได้สะดวก	โดยทำการปรับปรุงถนนโดยยกร่องพูนดินพร้อมลงหินลูกรัง ๑ เส้น	๖๔,๐๐๐	-	-	-	ถนนยกร่องพูนดินพร้อมลงหินลูกรัง ๑ เส้น	มีถนนที่มีสภาพดี ประชาชนสามารถสัญจรไป-มาได้สะดวก	แผนหมู่บ้านน้อยหม้อทอง หมู่ ๑๖	กองช่าง
๑๑	โครงการก่อสร้างถนนคอนกรีตเสริมเหล็ก หมู่ ๑๗	เพื่อให้ประชาชนสามารถสัญจรไป-มาได้สะดวก	โดยทำการก่อสร้างถนนคอนกรีตเสริมเหล็ก ๑ เส้น	๕๐๐,๐๐๐	-	-	-	ถนนคอนกรีตเสริมเหล็ก จำนวน ๑ เส้น	มีถนนคอนกรีตเสริมเหล็กที่ประชาชนสามารถสัญจรไป-มาได้สะดวก	แผนหมู่บ้านหนองศาลา หมู่ ๑๗	กองช่าง

๒๖๘

รายละเอียดโครงการพัฒนา

แบบ ผ. ๐๒/๑

ที่นำมาจากแผนพัฒนาหมู่บ้านและแผนพัฒนาชุมชน

แผนพัฒนาท้องถิ่น (พ.ศ. ๒๕๖๖ - ๒๕๗๐)

องค์การบริหารส่วนตำบลจานลาน อำเภอพนา จังหวัดอำนาจเจริญ

ที่	โครงการ	วัตถุประสงค์	เป้าหมาย (ผลผลิตของโครงการ)	งบประมาณ				ตัวชี้วัด (KPI)	ผลที่คาดว่าจะได้รับ	ที่มาของโครงการ	หน่วยงานรับผิดชอบหลัก
				๒๕๖๖ (บาท)	๒๕๖๗ (บาท)	๒๕๖๘ (บาท)	๒๕๖๙ (บาท)				
๑๒	โครงการขยายเขต. ประปา พร้อมก่อสร้างท่อถึง หมู่ ๑๒	เพื่อให้ประชาชนมีน้ำอุปโภค - บริโภคอย่างทั่วไป	ขยายเขตประปา พร้อมก่อสร้างท่อถึง ๑ แห่ง	๓๐๐,๐๐๐	-	-	-	มีระบบประปาหมู่บ้านที่ดีขึ้น	ประชาชนมีน้ำอุปโภค - บริโภคอย่างทั่วไป	แผนหมู่บ้าน จานลาน หมู่ ๑๒	กองช่าง

ก. ยุทธศาสตร์จังหวัดที่ ๒ การส่งเสริมและพัฒนาเศรษฐกิจ การค้า การลงทุนและการบริการของจังหวัด เพื่อสร้างอาชีพ และรายได้ให้แก่ชุมชนสามารถแข่งขันและพึ่งตนเองได้

ข. ยุทธศาสตร์การพัฒนาขององค์กรปกครองส่วนท้องถิ่นในเขตจังหวัดที่ ๑ ยุทธศาสตร์การพัฒนาคุณภาพชีวิตของประชาชน ให้เป็นสังคมเมืองน่าอยู่

ยุทธศาสตร์การพัฒนาของ อบต.จานลาน ที่ ๑ การพัฒนาคุณภาพชีวิตประชาชน ให้เป็นสังคมน่าอยู่

แผนงานเฉพาะและชุมชน : งานไฟฟ้าและประปา

ที่	โครงการ	วัตถุประสงค์	เป้าหมาย (ผลผลิตของโครงการ)	งบประมาณ				ตัวชี้วัด (KPI)	ผลที่คาดว่าจะได้รับ	ที่มาของโครงการ	หน่วยงานรับผิดชอบหลัก
				๒๕๖๖ (บาท)	๒๕๖๗ (บาท)	๒๕๖๘ (บาท)	๒๕๖๙ (บาท)				
๑	โครงการขยายเขต ไฟฟ้าส่องสว่าง บริเวณบ้านจานลาน หมู่ ๑ ไปบ้านฝั่ง หมู่ ๔	เพื่อให้ประชาชนได้รับความสะดวก และปลอดภัยในการสัญจรไป - มา ได้ในเวลากลางคืน	ขยายเขตไฟฟ้าส่องสว่างบริเวณบ้านจานลาน หมู่ ๑ ไปบ้านฝั่ง หมู่ ๔	๗๐,๐๐๐	-	-	-	มีไฟฟ้าส่องสว่างเพิ่มขึ้น	ประชาชนได้รับความสะดวกและปลอดภัยในการสัญจรไป - มา ในเวลากลางคืน	แผนหมู่บ้านฝั่ง หมู่ ๔	กองช่าง
๒	ก่อสร้างรางระบายน้ำรูปตัวยูพร้อมฝาปิดตะแกรงเหล็ก หมู่ ๕ เส้นรอบหมู่บ้าน	เพื่อให้ระบบระบายน้ำในหมู่บ้านระบายระบายน้ำได้ดี	ก่อสร้างรางระบายน้ำรูปตัวยูพร้อมฝาปิดตะแกรงเหล็ก	๒๓๐,๐๐๐	-	-	-	หมู่บ้านลดการท่วมขังของน้ำเพิ่มขึ้น	ระบบระบายน้ำในหมู่บ้านระบายระบายน้ำได้ดี	แผนหมู่บ้านตอนแดง หมู่ ๕	กองช่าง

๕๖ ๕๖

รายละเอียดโครงการพัฒนา  
 ที่นำมาจากแผนพัฒนาหมู่บ้านและแผนพัฒนาชุมชน  
 แผนพัฒนาท้องถิ่น (พ.ศ. ๒๕๖๖ - ๒๕๗๐)  
 องค์การบริหารส่วนตำบลลาน อำเภอลพบุรี จังหวัดอำนาจเจริญ

ที่	โครงการ	วัตถุประสงค์	เป้าหมาย (ผลผลิตของโครงการ)	งบประมาณ					ตัวชี้วัด (KPI)	ผลที่คาดว่าจะได้รับ	ที่มาของโครงการ	หน่วยงานรับผิดชอบหลัก
				๒๕๖๖ (บาท)	๒๕๖๗ (บาท)	๒๕๖๘ (บาท)	๒๕๖๙ (บาท)	๒๕๗๐ (บาท)				
๓	โครงการขยายเขตไฟฟ้าแรงสูงพร้อมติดตั้งหม้อแปลงไฟฟ้า หมู่ ๘ เส้นทางโคกตาเต่า ไปตามนายณอม ปามทา	เพื่อให้ประชาชนมีระบบไฟฟ้าใช้อย่างทั่วถึง	ขยายเขตไฟฟ้าแรงสูงพร้อมติดตั้งหม้อแปลงไฟฟ้า	๒๓๐,๐๐๐	-	-	-	-	ระบบไฟฟ้าในหมู่บ้านเพิ่มขึ้น	ประชาชนมีระบบไฟฟ้าใช้อย่างทั่วถึง	แผนหมู่บ้านนาแวง หมู่ ๘	กองช่าง
๔	โครงการขยายเขตไฟฟ้า หมู่ ๑๐	เพื่อให้ประชาชนมีระบบไฟฟ้าใช้อย่างทั่วถึง	ขยายเขตไฟฟ้าหมู่บ้าน	๑๐๐,๐๐๐	-	-	-	-	ระบบไฟฟ้าในหมู่บ้านเพิ่มขึ้น	ประชาชนมีระบบไฟฟ้าใช้อย่างทั่วถึง	แผนหมู่บ้านสร้อย หมู่ ๑๐	กองช่าง
๕	โครงการขยายเขตไฟฟ้าเพื่อการเกษตร หมู่ ๑๒	เพื่อให้ประชาชนมีระบบไฟฟ้าใช้อย่างทั่วถึง	ขยายเขตไฟฟ้าเพื่อการเกษตร	๕๐๐,๐๐๐	-	-	-	-	ระบบไฟฟ้าเพิ่มขึ้น	ประชาชนมีระบบไฟฟ้าใช้อย่างทั่วถึง	แผนหมู่บ้านจานลาน หมู่ ๑๒	กองช่าง
๖	โครงการขยายเขตไฟฟ้าแรงต่ำ หมู่ ๑๒	เพื่อให้ประชาชนมีระบบไฟฟ้าใช้อย่างทั่วถึง	ขยายเขตไฟฟ้าแรงต่ำ	๕๐๐,๐๐๐	-	-	-	-	ระบบไฟฟ้าเพิ่มขึ้น	ประชาชนมีระบบไฟฟ้าใช้อย่างทั่วถึง	แผนหมู่บ้านจานลาน หมู่ ๑๒	กองช่าง
๗	โครงการขยายเขตไฟฟ้าส่องสว่างและติดตั้งโคมไฟส่องสว่าง หมู่ ๑๕ เส้นทางจากบ้านหนองหัวลิง - บ้านนาแวง	เพื่อให้ประชาชนได้รับความสะดวกและปลอดภัยในการสัญจรไป - มา ได้ในเวลากลางคืน	ขยายเขตไฟฟ้าส่องสว่าง	๕๐,๐๐๐	-	-	-	-	มีไฟฟ้าส่องสว่างเพิ่มขึ้น	ประชาชนได้รับความสะดวกและปลอดภัยในการสัญจรไป - มา ในเวลากลางคืน	แผนหมู่บ้านหนองหัวลิง หมู่ ๑๕	กองช่าง

รายละเอียดโครงการพัฒนา  
ที่นำมาจากแผนพัฒนาหมู่บ้านและแผนพัฒนาชุมชน  
แผนพัฒนาท้องถิ่น (พ.ศ. ๒๕๖๖ - ๒๕๗๐)  
องค์การบริหารส่วนตำบลจานลาน อำเภอพนา จังหวัดอำนาจเจริญ

ที่	โครงการ	วัตถุประสงค์	เป้าหมาย (ผลผลิตของ โครงการ)	งบประมาณ					ตัวชี้วัด (KPI)	ผลที่คาดว่าจะได้รับ	ที่มาของ โครงการ	หน่วยงาน รับผิดชอบหลัก
				๒๕๖๖ (บาท)	๒๕๖๗ (บาท)	๒๕๖๘ (บาท)	๒๕๖๙ (บาท)	๒๕๗๐ (บาท)				
๘	โครงการติดตั้งแผงโซลาร์เซลล์	เพื่อผลิตกระแสไฟฟ้า เป็นพลังงานทดแทน	ติดตั้งแผงโซลาร์เซลล์	๕๐๐,๐๐๐ ๐	-	-	-	-	มีพลังงานทดแทนและประหยัดค่าไฟฟ้า	แผนหมู่บ้าน สร้อย หมู่ ๑๘	กองช่าง	

- ก. ยุทธศาสตร์จังหวัดที่ ๒ การส่งเสริมและพัฒนาเศรษฐกิจ การค้า การลงทุนและการบริการของจังหวัด เพื่อสร้างอาชีพ และรายได้ให้แก่ชุมชนสามารถแข่งขันและพึ่งตนเองได้
- ข. ยุทธศาสตร์การพัฒนาขององค์กรปกครองส่วนท้องถิ่นในเขตจังหวัดที่ ๑ ยุทธศาสตร์การพัฒนาคุณภาพชีวิตของประชาชน ให้เป็นสังคมเมืองน่าอยู่
- ยุทธศาสตร์การพัฒนาของ อบต.จานลาน ที่ ๑ การพัฒนาคุณภาพชีวิตประชาชน ให้เป็นสังคมน่าอยู่
- แผนงานสาธารณสุข : งานบริการสาธารณสุขและงานสาธารณสุขอื่น

ที่	โครงการ	วัตถุประสงค์	เป้าหมาย (ผลผลิตของ โครงการ)	งบประมาณ					ตัวชี้วัด (KPI)	ผลที่คาดว่าจะได้รับ	ที่มาของ โครงการ	หน่วยงาน รับผิดชอบหลัก
				๒๕๖๖ (บาท)	๒๕๖๗ (บาท)	๒๕๖๘ (บาท)	๒๕๖๙ (บาท)	๒๕๗๐ (บาท)				
๑	โครงการตรวจสุขภาพประชาชนในหมู่บ้าน	เพื่อให้ประชาชนรู้จักดูแลสุขภาพ	การตรวจสุขภาพประชาชนในหมู่บ้าน	๓๐,๐๐๐	๓๐,๐๐๐	๓๐,๐๐๐	๓๐,๐๐๐	๓๐,๐๐๐	สุขภาพประชาชนในหมู่บ้าน	แผนหมู่บ้าน จานลาน หมู่ ๑	กอง สาธารณสุขฯ	
๒	โครงการควบคุมและป้องกันไข้เลือดออก	เพื่อให้พื้นที่ตำบลจานลาน มีการควบคุมและป้องกันไข้เลือดออก	การควบคุมและป้องกันไข้เลือดออก	๒๐,๐๐๐	๒๐,๐๐๐	๒๐,๐๐๐	๒๐,๐๐๐	๒๐,๐๐๐	โรคไข้เลือดออกในพื้นที่ตำบลจานลาน ปราศจากโรคไข้เลือดออก	แผนหมู่บ้าน จานลาน หมู่ ๔, ๕, ๖, ๗ ๘, ๑๑, ๑๓ ๑๕ และ หมู่ ๑๖	กอง สาธารณสุขฯ	

**รายละเอียดโครงการพัฒนา  
ที่นำมาจากแผนพัฒนาหมู่บ้านและแผนพัฒนาชุมชน  
แผนพัฒนาท้องถิ่น (พ.ศ. ๒๕๖๖ - ๒๕๗๐)  
องค์การบริหารส่วนตำบลจานลาน อำเภอพนา จังหวัดอำนาจเจริญ**

- ก. ยุทธศาสตร์จังหวัดที่ ๒ การพัฒนาคน ชุมชน และการจัดการภาครัฐ ให้มีคุณภาพ มั่นคง เข้มแข็ง และทันสมัย
- ข. ยุทธศาสตร์การพัฒนาขององค์กรปกครองส่วนท้องถิ่นในเขตจังหวัดที่ ๑ ยุทธศาสตร์การส่งเสริมการศึกษา ศาสนา อนุรักษ์ประเพณี วัฒนธรรมและภูมิปัญญาท้องถิ่น  
ยุทธศาสตร์การพัฒนาของ อบต.จานลาน ที่ ๒ ส่งเสริมการศึกษา ศาสนา อนุรักษ์ประเพณี วัฒนธรรม  
แผนงานการศึกษา ศาสนา วัฒนธรรมและนันทนาการ : งานศาสนาวัฒนธรรมท้องถิ่น

ที่	โครงการ	วัตถุประสงค์	เป้าหมาย (ผลผลิตของ โครงการ)	งบประมาณ					ตัวชี้วัด (KPI)	ผลที่คาดว่าจะ ได้รับ	ที่มาของ โครงการ	หน่วยงาน รับผิดชอบหลัก
				๒๕๖๖ (บาท)	๒๕๖๗ (บาท)	๒๕๖๘ (บาท)	๒๕๖๙ (บาท)	๒๕๗๐ (บาท)				
๑	งานประเพณี หมู่บ้าน	เพื่อสืบสานประเพณี วัฒนธรรมของ หมู่บ้าน	จัดกิจกรรมประเพณี หมู่บ้าน	๑๕,๐๐๐	๑๕,๐๐๐	๑๕,๐๐๐	๑๕,๐๐๐	๑๕,๐๐๐	ประเพณี วัฒนธรรมของ หมู่บ้าน คงอยู่ สืบไป	แผน หมู่บ้าน จานลาน หมู่ ๑	กองการศึกษา	

๒๖๕

รายละเอียดโครงการพัฒนา  
ที่นำมาจากแผนพัฒนาหมู่บ้านและแผนพัฒนาชุมชน

แผนพัฒนาท้องถิ่น (พ.ศ. ๒๕๖๖ - ๒๕๗๐)

องค์การบริหารส่วนตำบลจางลาน อำเภอพนม จังหวัดอำนาจเจริญ

- ก. ยุทธศาสตร์จังหวัดที่ ๒ การส่งเสริมและพัฒนาเศรษฐกิจ การค้า การลงทุนและการบริการของจังหวัด เพื่อสร้างอาชีพ และรายได้ให้แก่ชุมชนสามารถแข่งขันและพึ่งตนเองได้
- ข. ยุทธศาสตร์การพัฒนาขององค์กรปกครองส่วนท้องถิ่นในเขตจังหวัดที่ ๑ ยุทธศาสตร์การพัฒนาคุณภาพชีวิตของประชาชน ให้เป็นสังคมมีธรรมาภิบาล
- ยุทธศาสตร์การพัฒนาของ อบต.จางลาน ที่ ๑ การพัฒนาคุณภาพชีวิตประชาชน ให้เป็นสังคมน่าอยู่
- แผนงานสร้างความเข้มแข็งของชุมชน : งานส่งเสริมและสนับสนุนความเข้มแข็งชุมชน

ที่	โครงการ	วัตถุประสงค์	เป้าหมาย (ผลผลิตของโครงการ)	งบประมาณ					ตัวชี้วัด (KPI)	ผลที่คาดว่าจะได้รับ	ที่มาของโครงการ	หน่วยงานรับผิดชอบหลัก
				๒๕๖๖ (บาท)	๒๕๖๗ (บาท)	๒๕๖๘ (บาท)	๒๕๖๙ (บาท)	๒๕๗๐ (บาท)				
๑	โครงการส่งเสริมอาชีพ	เพื่อให้ประชาชนมีรายได้เสริม	กลุ่มอาชีพที่ได้รับบริการสนับสนุน	๑๕,๐๐๐	๑๕,๐๐๐	๑๕,๐๐๐	๑๕,๐๐๐	๑๕,๐๐๐	กลุ่มอาชีพ	ประชาชนมีรายได้เสริม	แผนหมู่บ้าน โนนหวาง หมู่ ๒	สำนักปลัด
๒	โครงการจับฉลากโคกระบือ	เพื่อให้ประชาชนมีรายได้เสริม	ประชาชนมีรายได้/อาชีพเสริม	๓๐๐,๐๐๐	๓๐๐,๐๐๐	๓๐๐,๐๐๐	๓๐๐,๐๐๐	๓๐๐,๐๐๐	ประชาชนมีโค กระบือเลี้ยง	ประชาชนมีรายได้เสริม	แผนหมู่บ้าน สร้อย หมู่ ๓	สำนักปลัด
๓	โครงการก่อสร้างลานอเนกประสงค์หน้าศาลากลางบ้านหลังใหม่ หมู่ ๔	เพื่อให้หมู่บ้านมีสถานที่จัดกิจกรรมต่าง ๆ	ก่อสร้างลานอเนกประสงค์ ๑ แห่ง	๒๓๐,๐๐๐	-	-	-	-	ลานอเนกประสงค์	หมู่บ้านมีสถานที่จัดกิจกรรมต่าง ๆ	แผนหมู่บ้าน ฝั่ง หมู่ ๓	กองช่าง
๔	โครงการปรับปรุงศาลาประชาคมหมู่บ้าน หมู่ ๕	เพื่อให้หมู่บ้านมีสถานที่จัดกิจกรรมต่าง ๆ	ปรับปรุงศาลาประชาคมหมู่บ้าน หมู่ ๕	๕๐,๐๐๐	-	-	-	-	ประชาชนมีหมู่บ้าน มีสภาพดีขึ้น	หมู่บ้านมีสถานที่จัดกิจกรรมต่าง ๆ	แผนหมู่บ้าน จางลาน หมู่ ๕	กองช่าง
๕	โครงการส่งเสริมอาชีพ	เพื่อให้ประชาชนมีรายได้เสริม	กลุ่มอาชีพได้รับบริการสนับสนุน	๕๐,๐๐๐	๕๐,๐๐๐	๕๐,๐๐๐	๕๐,๐๐๐	๕๐,๐๐๐	กลุ่มอาชีพ	ประชาชนมีรายได้เสริม	แผนหมู่บ้าน โนนภู หมู่ ๑๔	สำนักปลัด

๕๖๖

รายละเอียดโครงการพัฒนา

ที่นำมาจากแผนพัฒนาหมู่บ้านและแผนพัฒนาชุมชน

แผนพัฒนาท้องถิ่น (พ.ศ. ๒๕๖๖ - ๒๕๗๐)

องค์การบริหารส่วนตำบลจานลาน อำเภอพนม จังหวัดอำนาจเจริญ

แบบ ผ. ๐๒/๑

ที่	โครงการ	วัตถุประสงค์	เป้าหมาย (ผลผลิตของโครงการ)	งบประมาณ				ตัวชี้วัด (KPI)	ผลที่คาดว่าจะได้รับ	ที่มาของโครงการ	หน่วยงานรับผิดชอบหลัก
				๒๕๖๖ (บาท)	๒๕๖๗ (บาท)	๒๕๖๘ (บาท)	๒๕๖๙ (บาท)				
๖	โครงการเยาวชนขาดจิตสำนึกที่ต่อสาธารณะ	เพื่อให้เยาวชนมีจิตสำนึกที่ดีต่อสังคม	เยาวชนกลุ่มเป้าหมาย	๒๐,๐๐๐	๒๐,๐๐๐	๒๐,๐๐๐	๒๐,๐๐๐	๒๐,๐๐๐	เยาวชนมีจิตสำนึกที่ดีต่อสังคม	แผนหมู่บ้านหนอง หมู่ ๑๔	สำนักปลัด
๗	โครงการส่งเสริมการเลี้ยงสัตว์เศรษฐกิจ	เพื่อให้ประชาชนมีรายได้เสริม	กลุ่มอาชีพที่ได้รับการส่งเสริม สนับสนุน	๒๐๐,๐๐๐	๒๐๐,๐๐๐	๒๐๐,๐๐๐	๒๐๐,๐๐๐	๒๐๐,๐๐๐	ประชาชนมีรายได้เสริม	แผนหมู่บ้านหนองศาลา หมู่ ๑๗	สำนักปลัด

รายละเอียดโครงการพัฒนา  
 ที่นำมาจากแผนพัฒนาหมู่บ้านและแผนพัฒนาชุมชน  
 แผนพัฒนาท้องถิ่น (พ.ศ. ๒๕๖๖ - ๒๕๗๐)

องค์การบริหารส่วนตำบลจางลาน อำเภอนา จังหวัดอำนาจเจริญ  
 ก. ยุทธศาสตร์จังหวัดที่ ๓ การบริหารจัดการทรัพยากรธรรมชาติ สิ่งแวดล้อม ป่า ดิน น้ำ และพลังงาน เพื่อการอนุรักษ์และใช้ประโยชน์ที่สมดุล ยั่งยืน  
 ข. ยุทธศาสตร์การพัฒนาของ อบท. ในเขตจังหวัดที่ ๔ ทรัพยากรธรรมชาติ สิ่งแวดล้อม และสิ่งแวดล้อม  
 ยุทธศาสตร์การพัฒนาของ อบต.จางลาน ๔ ด้านการพัฒนาทรัพยากรธรรมชาติและสิ่งแวดล้อมอย่างสมดุลและยั่งยืน  
 แผนงานการเกษตร : งานสิ่งแวดล้อมและทรัพยากรธรรมชาติ

ที่	โครงการ	วัตถุประสงค์	เป้าหมาย (ผลผลิตของโครงการ)	งบประมาณ					ตัวชี้วัด (KPI)	ผลที่คาดว่าจะได้รับ	ที่มาของโครงการ	หน่วยงานรับผิดชอบหลัก
				๒๕๖๖ (บาท)	๒๕๖๗ (บาท)	๒๕๖๘ (บาท)	๒๕๖๙ (บาท)	๒๕๗๐ (บาท)				
๑	ขุดลอกสระน้ำหนองเดิม หมู่ ๙	เพื่อให้แหล่งน้ำสามารถกักเก็บน้ำไว้ใช้ในการเกษตรได้ตลอดปี	ขุดลอกแหล่งน้ำ ๑ แห่ง	๕๐๐,๐๐๐	-	-	-	๒๕๗๐ (บาท)	แหล่งน้ำสามารถกักเก็บน้ำ ได้เพิ่มขึ้น	เกษตรกร มีน้ำใช้ในการเกษตรเพิ่มขึ้น	แผนหมู่บ้านจางลาน หมู่ ๙	กองช่าง
๒	ขุดเจาะบาดาลสร้างบ่อพักน้ำ หมู่ ๙	เพื่อใช้เป็นแหล่งน้ำสำหรับอุปโภคบริโภคและทำการเกษตร	ขุดเจาะบาดาลสร้างบ่อพักน้ำ หมู่ ๙	๑๐๐,๐๐๐	-	-	-	-	มีแหล่งผลิตน้ำเพิ่มขึ้น ๑ แห่ง	แก้ไขปัญหาขาดแคลนน้ำเพื่อการเกษตรและอุปโภค-บริโภค	แผนหมู่บ้านจางลาน หมู่ ๙	กองช่าง
๓	ขุดลอกสระน้ำหนองเดิม หมู่ ๑๐	เพื่อให้แหล่งน้ำสามารถกักเก็บน้ำไว้ใช้ในการเกษตรได้ตลอดปี	ขุดลอกแหล่งน้ำ ๑ แห่ง	๕๐๐,๐๐๐	-	-	-	๒๕๗๐ (บาท)	แหล่งน้ำสามารถกักเก็บน้ำ ได้เพิ่มขึ้น	เกษตรกร มีน้ำใช้ในการเกษตรเพิ่มขึ้น	แผนหมู่บ้านสร้อย หมู่ ๑๐	กองช่าง
๔	โครงการสถานีสูบน้ำคลองส่งน้ำ	เพื่อใช้เป็นแหล่งน้ำสำหรับอุปโภคบริโภคและทำการเกษตร	ก่อสร้างสถานีสูบน้ำและคลองส่งน้ำ	๑๐๐,๐๐๐	-	-	-	-	มีแหล่งผลิตน้ำเพิ่มขึ้น ๑ แห่ง	แก้ไขปัญหาขาดแคลนน้ำเพื่อการเกษตรและอุปโภค-บริโภค	แผนหมู่บ้านโนนสูง หมู่ ๑๔	กองช่าง



รายละเอียดโครงการพัฒนา  
 ที่นำมาจากแผนพัฒนาหมู่บ้านและแผนพัฒนาชุมชน  
 แผนพัฒนาท้องถิ่น (พ.ศ. ๒๕๖๖ - ๒๕๗๐)  
 องค์การบริหารส่วนตำบลจานลาน อำเภอพนา จังหวัดอำนาจเจริญ

ที่	โครงการ	วัตถุประสงค์	เป้าหมาย (ผลผลิตของ โครงการ)	งบประมาณ				ตัวชี้วัด (KPI)	ผลที่คาดว่าจะได้รับ	ที่มาของ โครงการ	หน่วยงาน รับผิดชอบหลัก
				๒๕๖๖ (บาท)	๒๕๖๗ (บาท)	๒๕๖๘ (บาท)	๒๕๖๙ (บาท)				
๕	โครงการขุดลอก แหล่งน้ำ หมู่ ๑๗	เพื่อให้แหล่งน้ำ สามารถกักเก็บน้ำ ไว้ใช้ในการเกษตร ได้ตลอดปี	ขุดลอกแหล่งน้ำ ๑ แห่ง	๕๐๐,๐๐๐	-	-	-	แหล่งน้ำสามารถกัก เก็บน้ำ ได้เพิ่มขึ้น	เกษตรกร มีน้ำ ใช้ในการเกษตร เพิ่มขึ้น	แผนหมู่บ้าน หนองศาลา หมู่ ๑๗	กองช่าง
๖	โครงการขุดลอก หนองหิน หมู่ ๑๕	เพื่อให้แหล่งน้ำ สามารถกักเก็บน้ำ ไว้ใช้ในการเกษตร ได้ตลอดปี	ขุดลอกแหล่งน้ำ ๑ แห่ง	๕๐๐,๐๐๐	-	-	-	แหล่งน้ำสามารถกัก เก็บน้ำ ได้เพิ่มขึ้น	เกษตรกร มีน้ำ ใช้ในการเกษตร เพิ่มขึ้น	แผนหมู่บ้าน สร้อย หมู่ ๑๕	กองช่าง
๗	โครงการขุดลอก ลำห้วยไร่ หมู่ ๑๘	เพื่อให้แหล่งน้ำ สามารถกักเก็บน้ำ ไว้ใช้ในการเกษตร ได้ตลอดปี	ขุดลอกแหล่งน้ำ ๑ แห่ง	๕๐๐,๐๐๐	-	-	-	แหล่งน้ำสามารถกัก เก็บน้ำ ได้เพิ่มขึ้น	เกษตรกร มีน้ำ ใช้ในการเกษตร เพิ่มขึ้น	แผนหมู่บ้าน สร้อย หมู่ ๑๘	กองช่าง

รายละเอียดโครงการพัฒนา  
แผนพัฒนาท้องถิ่น  
สำหรับโครงการที่เกินศักยภาพ  
ของ อปท.ที่ใช้สำหรับการ  
ประสานแผนพัฒนาท้องถิ่น  
(แบบ ผ 02/2)

รายละเอียดโครงการพัฒนา

แผนพัฒนาท้องถิ่น (พ.ศ. ๒๕๖๖ - ๒๕๗๐)

สำหรับโครงการที่เกินศักยภาพขององค์กรปกครองส่วนท้องถิ่น

องค์การบริหารส่วนตำบลจานลาน อำเภอพนา จังหวัดอำนาจเจริญ

- ก. ยุทธศาสตร์จังหวัดที่ ๒ การพัฒนาสู่เมืองการค้า การบริการ การค้าขายแดน และการพัฒนาเศรษฐกิจชุมชนที่เข้มแข็ง ประชาชนมีรายได้ที่เติบโตอย่างต่อเนื่อง
- ข. ยุทธศาสตร์การพัฒนาขององค์กรปกครองส่วนท้องถิ่นในเขตจังหวัดที่ ๑ ยุทธศาสตร์การพัฒนาคุณภาพชีวิตของประชาชน ให้เป็นสังคมเมืองน่าอยู่
- ยุทธศาสตร์การพัฒนาของ อบต.จานลาน ที่ ๑ การพัฒนาคุณภาพชีวิตประชาชน ให้เป็นสังคมน่าอยู่
- แผนงานสังคมนาเคราะห์ : งานสวัสดิการสังคมและสังเคราะห์

ที่	โครงการ	วัตถุประสงค์	เป้าหมาย (ผลผลิตของโครงการ)	งบประมาณ					ตัวชี้วัด (KPI)	ผลที่คาดว่าจะได้รับ	หน่วยงานรับผิดชอบหลัก
				๒๕๖๖ (บาท)	๒๕๖๗ (บาท)	๒๕๖๘ (บาท)	๒๕๖๙ (บาท)	๒๕๗๐ (บาท)			
๑	โครงการขอรับสนับสนุน รถสามล้อโยก สำหรับ คนพิการ ในเขตพื้นที่ ตำบลจานลาน	เพื่อจัดหารถสามล้อ โยกสำหรับคนพิการ	ขอรับสนับสนุนรถสามล้อโยก สำหรับคนพิการ จากหน่วยงานที่ เกี่ยวข้อง	๓๐,๐๐๐	๓๐,๐๐๐	๓๐,๐๐๐	๓๐,๐๐๐	๓๐,๐๐๐	คนพิการมี รถสามล้อโยก เพิ่มขึ้น	คนพิการในเขต ตำบลจานลาน สามารถเดินทาง สัญจรไป- มาด้วย ตนเองได้	งานพัฒนา ชุมชน/ พชจ./ หน่วยงานที่ เกี่ยวข้อง

๒๗๔

รายละเอียดโครงการพัฒนา

แผนพัฒนาท้องถิ่น (พ.ศ. ๒๕๖๖ - ๒๕๗๐)

สำหรับโครงการที่เกินศักยภาพขององค์กรปกครองส่วนท้องถิ่น  
องค์การบริหารส่วนตำบลจานลาน อำเภอพนา จังหวัดอำนาจเจริญ

- ก. ยุทธศาสตร์จังหวัดที่ ๒ การพัฒนาสู่เมืองการค้า การบริการ การค้าขายแดน และการพัฒนาเศรษฐกิจชุมชนที่เข้มแข็ง ประชาชนมีรายได้ที่เติบโตอย่างต่อเนื่อง
- ข. ยุทธศาสตร์การพัฒนาขององค์กรปกครองส่วนท้องถิ่นในเขตจังหวัดที่ ๑ ยุทธศาสตร์การพัฒนาคุณภาพชีวิตของประชาชน ให้เป็นสังคมเมืองน่าอยู่
- ยุทธศาสตร์การพัฒนาของ อบต.จานลาน ที่ ๑ การพัฒนาคุณภาพชีวิตประชาชน ให้เป็นสังคมน่าอยู่

แผนงานอุตสาหกรรมและการโยธา : งานก่อสร้าง  
ประเภทถนน แอสฟัลติกคอนกรีต

ที่	โครงการ	วัตถุประสงค์	เป้าหมาย (ผลผลิตของโครงการ)	งบประมาณ					ตัวชี้วัด (KPI)	ผลที่คาดว่าจะได้รับ	หน่วยงานรับผิดชอบหลัก
				๒๕๖๖ (บาท)	๒๕๖๗ (บาท)	๒๕๖๘ (บาท)	๒๕๖๙ (บาท)	๒๕๗๐ (บาท)			
๑	ปรับปรุงผิวจราจร คลส. คลส. เป็นผิวจราจรแอสฟัลติก หมู่ ๗ สายบ้านศรีคูณ - บ้านหนองตั้ง	เพื่อให้ประชาชนในพื้นที่มีเส้นทางคมนาคมที่สะดวก	ปรับปรุงผิวจราจร คลส. เป็นผิวจราจรแอสฟัลติก สายบ้านศรีคูณ - บ้านหนองตั้ง ถนนกว้าง ๔ ม. ยาว ๗๐๐ ม.	๘๕๖,๐๐๐	๘๕๖,๐๐๐	-	-	-	สภาพถนนดี จำนวน ๑ เส้น	มีถนนที่มีสภาพดี ประชาชนสามารถสัญจรไป - มา ได้สะดวก	กรมส่งเสริมการปกครองท้องถิ่น/ กองช่าง หรือ หน่วยงานที่เกี่ยวข้อง
๒	ก่อสร้างถนน คลส. หมู่ ๖ เส้นบ้านอู่ยางเชื่อมถนนลาดยาง พนา - ม่วงสามสิบ	เพื่อให้ประชาชนในพื้นที่มีเส้นทางคมนาคมที่สะดวก	โดยทำการก่อสร้างถนนคอนกรีตเสริมเหล็ก ถนนกว้าง ๔ ม. ยาว ๕๐๐ ม. พนา ๐.๑๕ ม. พร้อมลงลูกรังไหล่ทางสองข้างกว้างตามสภาพพื้นที่	๕๕๐,๐๐๐	๕๕๐,๐๐๐	-	-	-	สภาพถนนดี จำนวน ๑ เส้น	มีถนนที่มีสภาพดี ประชาชนสามารถสัญจรไป - มา ได้สะดวก	กรมส่งเสริมการปกครองท้องถิ่น/ กองช่าง หรือ หน่วยงานที่เกี่ยวข้อง

รายละเอียดโครงการพัฒนา

แผนพัฒนาท้องถิ่น (พ.ศ. ๒๕๖๖ - ๒๕๗๐)

สำหรับโครงการที่เกิดขึ้นจากภาพขององค์การปกครองส่วนท้องถิ่น  
องค์การบริหารส่วนตำบลจานลาน อำเภอพนา จังหวัดอำนาจเจริญ

แบบ ผ. ๐๒/๒

ที่	โครงการ	วัตถุประสงค์	เป้าหมาย (ผลผลิตของโครงการ)	งบประมาณ						ตัวชี้วัด (KPI)	ผลที่คาดว่าจะได้รับ	หน่วยงานรับผิดชอบหลัก
				๒๕๖๖ (บาท)	๒๕๖๗ (บาท)	๒๕๖๘ (บาท)	๒๕๖๙ (บาท)	๒๕๗๐ (บาท)				
๓	ปรับปรุงผิวจราจร จากถนน คสล. เป็นถนนแอสฟัลติกคอนกรีต หมู่ ๔ เส้นบ้านจานลาน - บ้านฝั่ง	เพื่อให้ประชาชนสามารถสัญจรไป - มา ได้สะดวก	ปรับปรุงผิวจราจร จากถนน คสล. เป็นถนนแอสฟัลติกคอนกรีต ผิวจราจรกว้าง ๔ เมตร ยาว ๑,๓๒๐ เมตร ทนฯ ๐.๐๔ เมตร	๑,๙๖๐,๐๐๐	-	-	-	-	-	ถนนมีสภาพดีขึ้น จำนวน ๑ เส้น	มีถนนที่มีสภาพดี ให้ประชาชนสามารถสัญจรไป - มา ได้สะดวก	กรมส่งเสริมการปกครองท้องถิ่น/ กองช่าง หรือ หน่วยงานที่เกี่ยวข้อง
๔	ปรับปรุงผิวจราจร จากถนน คสล. เป็นถนนแอสฟัลติกคอนกรีต เส้น บ้านนาแวง หมู่ ๘ ไปเชื่อมต่อสามแยก นาสะแวงไปอู่เยาง	เพื่อให้ประชาชนในพื้นที่มีเส้นทางคมนาคมที่สะดวก	ปรับปรุงผิวจราจร จากถนน คสล. เป็นถนนแอสฟัลติกคอนกรีต กว้าง ๕ ม. ยาว ๑,๑๐๐ ม. ทนฯ ๐.๐๔ ม.	-	๒,๐๙๐,๐๐๐	-	-	-	-	ถนนมีสภาพดี ขึ้น จำนวน ๑ เส้น	มีถนนที่มีสภาพดี ประชาชนสามารถสัญจรไป - มา ได้สะดวก	กรมส่งเสริมการปกครองท้องถิ่น/ กองช่าง หรือ หน่วยงานที่เกี่ยวข้อง
๕	ปรับปรุงผิวจราจร จากถนน คสล. เป็นถนนแอสฟัลติกคอนกรีต เส้น เชื่อมต่อบ้านนาแวง หมู่ ๘ ไปบ้านหนองทัวถึง หมู่ ๑๕	เพื่อให้ประชาชนในพื้นที่มีเส้นทางคมนาคมที่สะดวก	ปรับปรุงผิวจราจร จากถนน คสล. เป็นถนนแอสฟัลติกคอนกรีต กว้าง ๕ ม. ยาว ๙๐๐ ม. ทนฯ ๐.๐๔ ม.	-	-	๑,๓๑๐,๐๐๐	-	-	-	ถนนมีสภาพดี ขึ้น จำนวน ๑ เส้น	มีถนนที่มีสภาพดี ประชาชนสามารถสัญจรไป - มา ได้สะดวก	กรมส่งเสริมการปกครองท้องถิ่น/ กองช่าง หรือ หน่วยงานที่เกี่ยวข้อง

๒๒/๒

รายละเอียดโครงการพัฒนา

แผนพัฒนาท้องถิ่น (พ.ศ. ๒๕๖๖ - ๒๕๗๐)

สำหรับการบริหารส่วนตำบลจางลาน อำเภอพนา จังหวัดอำนาจเจริญ

องค์การบริหารส่วนตำบลจางลาน อำเภอพนา จังหวัดอำนาจเจริญ

ก. ยุทธศาสตร์จังหวัดที่ ๒ การพัฒนาสู่เมืองการค้า การบริการ การค้าชายแดน และการพัฒนาเศรษฐกิจชุมชนที่เข้มแข็ง ประชาชนมีรายได้ที่เติบโตอย่างต่อเนื่อง

ข. ยุทธศาสตร์การพัฒนาขององค์การบริหารส่วนท้องถิ่นในเขตจังหวัดที่ ๑ ยุทธศาสตร์การพัฒนาคุณภาพชีวิตของประชาชน ให้เป็นสังคมเมืองน่าอยู่

ยุทธศาสตร์การพัฒนาของ อบต.จางลาน ที่ ๑ การพัฒนาคุณภาพชีวิตประชาชน ให้เป็นสังคมน่าอยู่

แผนงานคณะและชุมชน : งานบำบัดน้ำเสีย

ประเภท บล็อกคอนกรีต/สะพาน

ที่	โครงการ	วัตถุประสงค์	เป้าหมาย (ผลผลิตของโครงการ)	งบประมาณ						ตัวชี้วัด (KPI)	ผลที่คาดว่าจะได้รับ	หน่วยงานรับผิดชอบหลัก
				๒๕๖๖ (บาท)	๒๕๖๗ (บาท)	๒๕๖๘ (บาท)	๒๕๖๙ (บาท)	๒๕๗๐ (บาท)				
๑	ก่อสร้างบล็อกคอนกรีต ร่องกุด บ้านโนนหวาง หมู่ ๒	เพื่อให้เกษตรกรมีถนน ถ่ายผลผลิตทางการ เกษตร สะดวกยิ่งขึ้น	ก่อสร้างบล็อกคอนกรีต ๑ แห่ง	๘๐๐,๐๐๐	-	-	-	-	เกษตรกร สัญจรไปมา สะดวก และ ปลอดภัยขึ้น	เกษตรกร มีถนนที่ ปลอดภัยใช้ในการ ขนถ่ายผลผลิต ทางการเกษตร	ทางหลวง ชนบท/ กองช่าง/ หน่วยงานที่ เกี่ยวข้อง	
๒	ก่อสร้างบล็อกคอนกรีต สายท่าลือ บ้านสร้อย หมู่ ๓	เพื่อให้เกษตรกรมีถนน ถ่ายผลผลิตทางการ เกษตร สะดวกยิ่งขึ้น	ก่อสร้างบล็อกคอนกรีต ๑ แห่ง	๘๐๐,๐๐๐	-	-	-	-	เกษตรกร สัญจรไปมา สะดวก และ ปลอดภัยขึ้น	เกษตรกร มีถนนที่ ปลอดภัยใช้ในการ ขนถ่ายผลผลิต ทางการเกษตร	ทางหลวง ชนบท/ กองช่าง/ หน่วยงานที่ เกี่ยวข้อง	
๓	ก่อสร้างบล็อกคอนกรีต สายท่าใหม่ บ้านสร้อย หมู่ ๓	เพื่อให้เกษตรกรมีถนน ถ่ายผลผลิตทางการ เกษตร สะดวกยิ่งขึ้น	ก่อสร้างบล็อกคอนกรีต ๑ แห่ง	-	-	๘๐๐,๐๐๐	-	-	เกษตรกร สัญจรไปมา สะดวก และ ปลอดภัยขึ้น	เกษตรกร มีถนนที่ ปลอดภัยใช้ในการ ขนถ่ายผลผลิต ทางการเกษตร	ทางหลวง ชนบท/ กองช่าง/ หน่วยงานที่ เกี่ยวข้อง	

รายละเอียดโครงการพัฒนา

แผนพัฒนาท้องถิ่น (พ.ศ. ๒๕๖๖ - ๒๕๗๐)

สำหรับโครงการที่เกิดขึ้นศักยภาพขององค์กรปกครองส่วนท้องถิ่น  
องค์การบริหารส่วนตำบลจานลาน อำเภอพนา จังหวัดอำนาจเจริญ

แบบ ผ. ๐๒/๒

ที่	โครงการ	วัตถุประสงค์	เป้าหมาย (ผลผลิตของโครงการ)	งบประมาณ					ตัวชี้วัด (KPI)	ผลที่คาดว่าจะได้รับ	หน่วยงานรับผิดชอบหลัก
				๒๕๖๖ (บาท)	๒๕๖๗ (บาท)	๒๕๖๘ (บาท)	๒๕๖๙ (บาท)	๒๕๗๐ (บาท)			
๔	ก่อสร้างบล็อกคอนกรีต ห้วยไร่ดอนบน หมู่ ๑๘	เพื่อให้เกษตรกรมีถนนชน ถายผลผลิตติดทางการ เกษตร สะดวกยิ่งขึ้น	ก่อสร้างบล็อกคอนกรีต ๑ แห่ง	-	-	๘๐๐,๐๐๐	-	เกษตรกร สัญจรไปมา สะดวก และ ปลอดภัย ขึ้น	เกษตรกร มีถนนที่ ปลอดภัยใช้ในการ ขนถ่ายผลผลิต ทางการเกษตร	ทางหลวง ชนบท/ กองช่าง/ หน่วยงานที่ เกี่ยวข้อง	
๕	ก่อสร้างบล็อกคอนกรีต ห้วยม้วยดอนบน หมู่ ๑๐	เพื่อให้เกษตรกรมีถนนชน ถายผลผลิตติดทางการ เกษตร สะดวกยิ่งขึ้น	ก่อสร้างบล็อกคอนกรีต ๑ แห่ง	-	-	-	๘๐๐,๐๐๐	เกษตรกร สัญจรไปมา สะดวก และ ปลอดภัย ขึ้น	เกษตรกร มีถนนที่ ปลอดภัยใช้ในการ ขนถ่ายผลผลิต ทางการเกษตร	ทางหลวง ชนบท/ กองช่าง/ หน่วยงานที่ เกี่ยวข้อง	
๖	ก่อสร้างสะพานคอนกรีต ข้ามห้วยม้วย หมู่ ๑๐	เพื่อให้ประชาชนได้รับ ความปลอดภัยในการ สัญจรไปมา	ก่อสร้างสะพานคอนกรีต ๑ แห่ง ยาว ๙ เมตร กว้าง ๕ เมตร	๒,๔๐๐,๐๐๐	-	-	-	ประชาชนได้รับ ความปลอดภัย ยิ่งขึ้น ในการ สัญจรไปมา	ประชาชนได้รับ ความปลอดภัยใน การสัญจรไปมา	ทางหลวง ชนบท/ กองช่าง/ หน่วยงานที่ เกี่ยวข้อง	
๗	ก่อสร้างสะพานคอนกรีต ข้ามห้วยบ้าน หมู่ ๑๒	เพื่อให้ประชาชนได้รับ ความปลอดภัยในการ สัญจรไปมา	ก่อสร้างสะพานคอนกรีต ๑ แห่ง ยาว ๙ เมตร กว้าง ๕ เมตร	๒,๔๐๐,๐๐๐	-	-	-	ประชาชนได้รับ ความปลอดภัย ยิ่งขึ้น ในการ สัญจรไปมา	ประชาชนได้รับ ความปลอดภัยใน การสัญจรไปมา	ทางหลวง ชนบท/ กองช่าง/ หน่วยงานที่ เกี่ยวข้อง	

๒๓๑

รายละเอียดโครงการพัฒนา  
แผนพัฒนาท้องถิ่น (พ.ศ. ๒๕๖๖ - ๒๕๗๐)  
สำหรับโครงการที่เกิดศักยภาพขององค์กรปกครองส่วนท้องถิ่น  
องค์การบริหารส่วนตำบลจานลาน อำเภอพนา จังหวัดอำนาจเจริญ

- ก. ยุทธศาสตร์จังหวัดที่ ๒ การพัฒนาสู่เมืองการค้า การบริการ การค้าชายแดน และการพัฒนาเศรษฐกิจชุมชนที่เข้มแข็ง ประชาชนมีรายได้ที่เติบโตอย่างต่อเนื่อง
- ข. ยุทธศาสตร์การพัฒนาขององค์กรปกครองส่วนท้องถิ่นในเขตจังหวัดที่ ๑ ยุทธศาสตร์การพัฒนาคุณภาพชีวิตของประชาชน ให้เป็นสังคมเมืองน่าอยู่  
ยุทธศาสตร์การพัฒนาของ อบต.จานลาน ที่ ๑ การพัฒนาคุณภาพชีวิตประชาชน ให้เป็นสังคมน่าอยู่  
แผนงานอุตสาหกรรมและการโยธา : งานก่อสร้าง

ที่	โครงการ	วัตถุประสงค์	เป้าหมาย (ผลผลิตของโครงการ)	งบประมาณ					ตัวชี้วัด (KPI)	ผลที่คาดว่าจะได้รับ	หน่วยงานรับผิดชอบหลัก
				๒๕๖๖ (บาท)	๒๕๖๗ (บาท)	๒๕๖๘ (บาท)	๒๕๖๙ (บาท)	๒๕๗๐ (บาท)			
๑	ก่อสร้างระบบประปาหมู่บ้านพร้อมขยายเขตระบบประปา หมู่ ๑	เพื่อให้ประชาชนมีน้ำอุปโภคบริโภคอย่างทั่วถึง	ก่อสร้างระบบประปาหมู่บ้าน หมู่ ๑ ๑ แห่ง หรือขยายเขตระบบประปา ระยะทาง ๖,๐๐๐ เมตร	๕,๐๐๐,๐๐๐	-	-	-	-	ระบบประปาหมู่บ้านมีการผลิตน้ำประปาเพิ่มขึ้น	กรมส่งเสริมการปกครองท้องถิ่น/ กองช่าง หรือ หน่วยงานที่เกี่ยวข้อง	
๒	ขุดเจาะบ่อบาดาลพร้อมก่อสร้างท่อถึงสูง หมู่ ๑	เพื่อให้ประชาชนมีน้ำอุปโภคบริโภคอย่างทั่วถึง	ขุดเจาะบ่อบาดาลพร้อมก่อสร้างท่อถึงสูง ๑ แห่ง	-	-	-	๗๐๐,๐๐๐	-	ระบบประปาหมู่บ้านมีการผลิตน้ำประปาเพิ่มขึ้น	กรมส่งเสริมการปกครองท้องถิ่น/ กองช่าง หรือ หน่วยงานที่เกี่ยวข้อง	
๓	ก่อสร้างระบบประปาหมู่บ้าน หมู่ ๓	เพื่อให้ประชาชนมีน้ำอุปโภคบริโภคอย่างทั่วถึง	ก่อสร้างระบบประปาหมู่บ้าน หมู่ ๓ ๑ แห่ง	๕,๐๐๐,๐๐๐	-	-	-	-	ระบบประปาหมู่บ้านมีการผลิตน้ำประปาเพิ่มขึ้น	กรมส่งเสริมการปกครองท้องถิ่น/ กองช่าง หรือ หน่วยงานที่เกี่ยวข้อง	



รายละเอียดโครงการพัฒนา

แผนพัฒนาท้องถิ่น (พ.ศ. ๒๕๖๖ - ๒๕๗๐)

สำหรับโครงการที่เกิดขึ้นจากภาพขององค์กรปกครองส่วนท้องถิ่น

องค์การบริหารส่วนตำบลจานลาน อำเภอพนา จังหวัดอำนาจเจริญ

แบบ ผ. ๐๒/๒

ที่	โครงการ	วัตถุประสงค์	เป้าหมาย (ผลผลิตของโครงการ)	งบประมาณ					ตัวชี้วัด (KPI)	ผลที่คาดว่าจะได้รับ	หน่วยงานรับผิดชอบหลัก
				๒๕๖๖ (บาท)	๒๕๖๗ (บาท)	๒๕๖๘ (บาท)	๒๕๖๙ (บาท)	๒๕๗๐ (บาท)			
๔	ก่อสร้างระบบประปาหมู่บ้าน หมู่ ๔	เพื่อให้ประชาชนมีน้ำอุปโภคบริโภคอย่างทั่วถึง	ก่อสร้างระบบประปา ๑ แห่ง	-	๕,๐๐๐,๐๐๐	-	-	-	ระบบประปาหมู่บ้านมีการผลิตน้ำประปาเพิ่มขึ้น	ประชาชนมีน้ำอุปโภคบริโภคอย่างทั่วถึง	กรมส่งเสริมการปกครองท้องถิ่น/ กองช่างหรือหน่วยงานที่เกี่ยวข้อง
๕	ก่อสร้างระบบประปา หมู่ ๖	เพื่อให้ประชาชนมีน้ำอุปโภคบริโภคอย่างทั่วถึง	ก่อสร้างระบบประปา ๑ แห่ง	-	๕,๐๐๐,๐๐๐	-	-	-	ระบบประปาหมู่บ้านมีการผลิตน้ำประปาเพิ่มขึ้น	ประชาชนมีน้ำอุปโภคบริโภคอย่างทั่วถึง	กรมส่งเสริมการปกครองท้องถิ่น/ กองช่างหรือหน่วยงานที่เกี่ยวข้อง
๖	ก่อสร้างบ่อกักน้ำสำหรับสูบน้ำเข้าท่อถึงประปาหมู่บ้าน หมู่ ๙ พร้อมเจาะบ่อบาดาล	เพื่อให้ประชาชนมีน้ำอุปโภคบริโภคอย่างทั่วถึง	ก่อสร้างบ่อกักน้ำสำหรับสูบน้ำเข้าท่อถึงประปาหมู่บ้าน หมู่ ๙ พร้อมเจาะบ่อบาดาล	-	-	๕,๐๐๐,๐๐๐	-	-	ระบบประปาหมู่บ้านมีการผลิตน้ำประปาเพิ่มขึ้น	ประชาชนมีน้ำอุปโภคบริโภคอย่างทั่วถึง	กรมส่งเสริมการปกครองท้องถิ่น/ กองช่างหรือหน่วยงานที่เกี่ยวข้อง

รายละเอียดโครงการพัฒนา

แผนพัฒนาท้องถิ่น (พ.ศ. ๒๕๖๖ - ๒๕๗๐)

สำหรับโครงการที่เกิดศักยภาพขององค์กรปกครองส่วนท้องถิ่น  
องค์การบริหารส่วนตำบลจานลาน อำเภอพาน จังหวัดอำนาจเจริญ

แบบ ผ. ๐๒/๒

ที่	โครงการ	วัตถุประสงค์	เป้าหมาย (ผลผลิตของโครงการ)	งบประมาณ					ตัวชี้วัด (KPI)	ผลที่คาดว่าจะได้รับ	หน่วยงานรับผิดชอบหลัก
				๒๕๖๖ (บาท)	๒๕๖๗ (บาท)	๒๕๖๘ (บาท)	๒๕๖๙ (บาท)	๒๕๗๐ (บาท)			
๗	ก่อสร้างระบบประปาหมู่บ้าน หมู่ ๑๐	เพื่อให้ประชาชนมีน้ำอุปโภคบริโภคอย่างทั่วถึง	ก่อสร้างระบบประปา ๑ แห่ง	-	-	-	๕,๐๐๐,๐๐๐	-	ระบบประปาหมู่บ้านมีการผลิตน้ำประปาเพิ่มขึ้น	ประชาชนมีน้ำอุปโภคบริโภคอย่างทั่วถึง	กรมส่งเสริมการปกครองท้องถิ่น/ กองช่าง หรือ หน่วยงานที่เกี่ยวข้อง
๘	ก่อสร้างระบบประปาหมู่บ้าน หมู่ ๑๐ ด้วยพลังงานแสงอาทิตย์	เพื่อให้ประชาชนมีน้ำอุปโภคบริโภคอย่างทั่วถึง	ก่อสร้างระบบประปาหมู่บ้าน หมู่ ๑๐ ด้วยพลังงานแสงอาทิตย์ ๑ แห่ง พร้อมขยายเขตระบบประปา ระยะทาง ๖,๐๐๐ เมตร	-	-	-	๕,๐๐๐,๐๐๐	-	ระบบประปาหมู่บ้านมีการผลิตน้ำประปาเพิ่มขึ้น	ประชาชนมีน้ำอุปโภคบริโภคอย่างทั่วถึง	กรมส่งเสริมการปกครองท้องถิ่น/ กองช่างหรือ หน่วยงานที่เกี่ยวข้อง
๙	ก่อสร้างระบบประปา หมู่ ๑๒	เพื่อให้ประชาชนมีน้ำอุปโภคบริโภคอย่างทั่วถึง	ก่อสร้างระบบประปา ๑ แห่ง	-	-	-	๕,๐๐๐,๐๐๐	-	ระบบประปาหมู่บ้านมีการผลิตน้ำประปาเพิ่มขึ้น	ประชาชนมีน้ำอุปโภคบริโภคอย่างทั่วถึง	กรมส่งเสริมการปกครองท้องถิ่น/ กองช่าง หรือ หน่วยงานที่เกี่ยวข้อง

รายละเอียดโครงการพัฒนา

แบบ ผ. ๐๒/๒

แผนพัฒนาท้องถิ่น (พ.ศ. ๒๕๖๖ - ๒๕๗๐)

สำหรับโครงการที่เกิดขึ้นจากขององค์กรปกครองส่วนท้องถิ่น

องค์การบริหารส่วนตำบลจานลาน อำเภอพนา จังหวัดอำนาจเจริญ

ที่	โครงการ	วัตถุประสงค์	เป้าหมาย (ผลผลิตของโครงการ)	งบประมาณ				ตัวชี้วัด (KPI)	ผลที่คาดว่าจะได้รับ	หน่วยงานรับผิดชอบหลัก
				๒๕๖๖ (บาท)	๒๕๖๗ (บาท)	๒๕๖๘ (บาท)	๒๕๗๐ (บาท)			
๑๐	ก่อสร้างห้องสูงระบบ ประปาหมู่บ้าน หมู่ ๑๓	เพื่อให้ประชาชนมีน้ำ อุปโภคบริโภคอย่าง ทั่วถึง	ก่อสร้างห้องสูงระบบ ประปาหมู่บ้าน หมู่ ๑๓ ๑ แห่ง พร้อมขยายเขต ระบบประปา ระยะทาง ๖,๐๐๐ เมตร	-	-	-	๕,๐๐๐,๐๐๐	ระบบประปา หมู่บ้านมีการ ผลิตน้ำประปา เพิ่มขึ้น	ประชาชนมีน้ำ อุปโภคบริโภค อย่างทั่วถึง	
๑๑	ก่อสร้างห้องสูงระบบ ประปาหมู่บ้าน หมู่ ๑๕	เพื่อให้ประชาชนมีน้ำ อุปโภคบริโภคอย่าง ทั่วถึง	ก่อสร้างห้องสูงระบบ ประปาหมู่บ้าน หมู่ ๑๕ ๑ แห่ง พร้อมขยายเขต ระบบประปา	-	-	-	๕,๐๐๐,๐๐๐	ระบบประปา หมู่บ้านมีการ ผลิตน้ำประปา เพิ่มขึ้น	ประชาชนมีน้ำ อุปโภคบริโภค อย่างทั่วถึง	กรมส่งเสริม การปกครอง ท้องถิ่น/ กองช่างหรือ หน่วยงานที่ เกี่ยวข้อง
๑๒	ก่อสร้างระบบประปา หมู่บ้าน หมู่ ๑๖	เพื่อให้ประชาชนมีน้ำ อุปโภคบริโภคอย่าง ทั่วถึง	ก่อสร้างระบบประปา หมู่บ้าน หมู่ ๑๕ ๑ แห่ง พร้อมขยายเขต ระบบประปา ระยะทาง ๖,๐๐๐ เมตร	-	-	-	๕,๐๐๐,๐๐๐	ระบบประปา หมู่บ้านมีการ ผลิตน้ำประปา เพิ่มขึ้น	ประชาชนมีน้ำ อุปโภคบริโภค อย่างทั่วถึง	กรมส่งเสริม การปกครอง ท้องถิ่น/ กองช่างหรือ หน่วยงานที่ เกี่ยวข้อง

๕ ๖ ๕

รายละเอียดโครงการพัฒนา

แผนพัฒนาท้องถิ่น (พ.ศ. ๒๕๖๖ - ๒๕๗๐)

สำหรับโครงการที่เกินศักยภาพขององค์กรปกครองส่วนท้องถิ่น  
องค์การบริหารส่วนตำบลจานลาน อำเภอพนา จังหวัดอำนาจเจริญ

แบบ ผ. ๐๒/๒

ที่	โครงการ	วัตถุประสงค์	เป้าหมาย (ผลผลิตของโครงการ)	งบประมาณ					ตัวชี้วัด (KPI)	ผลที่คาดว่าจะได้รับ	หน่วยงานรับผิดชอบหลัก
				๒๕๖๖ (บาท)	๒๕๖๗ (บาท)	๒๕๖๘ (บาท)	๒๕๖๙ (บาท)	๒๕๗๐ (บาท)			
๑๓	ก่อสร้างระบบประปา หมู่ ๑๗	เพื่อให้ประชาชนมีน้ำอุปโภคบริโภคอย่างทั่วถึง	ก่อสร้างระบบประปา ๑ แห่ง	-	-	-	-	๕,๐๐๐,๐๐๐	ระบบประปาหมู่บ้านมีการผลิตน้ำประปาเพิ่มขึ้น	ประชาชนมีน้ำอุปโภคบริโภคอย่างทั่วถึง	กรมส่งเสริมการปกครองท้องถิ่น/ กองช่าง หรือ หน่วยงานที่เกี่ยวข้อง
๑๔	ปรับปรุงระบบประปา หมู่บ้าน หมู่ ๑๗ คูหาวง	เพื่อให้ประชาชนมีน้ำอุปโภคบริโภคอย่างทั่วถึง	ปรับปรุงระบบประปา ๑ แห่ง	-	-	-	-	-	ระบบประปาหมู่บ้านมีการผลิตน้ำประปาเพิ่มขึ้น	ประชาชนมีน้ำอุปโภคบริโภคอย่างทั่วถึง	กรมส่งเสริมการปกครองท้องถิ่น/ กองช่าง หรือ หน่วยงานที่เกี่ยวข้อง

รายละเอียดโครงการพัฒนา

แผนพัฒนาท้องถิ่น (พ.ศ. ๒๕๖๖ - ๒๕๗๐)

สำหรับโครงการที่เกินศักยภาพขององค์กรปกครองส่วนท้องถิ่น

องค์การบริหารส่วนตำบลจานลาน อำเภอพนา จังหวัดอำนาจเจริญ

ก. ยุทธศาสตร์จังหวัดที่ ๔ การพัฒนาคุณภาพผู้สูงอายุมุ่งคง และสนับสนุนการบริการภาครัฐที่มีธรรมาภิบาล และทันสมัย

ข. ยุทธศาสตร์การพัฒนาของ อบท. ในเขตจังหวัดที่ ๒ ด้านส่งเสริมการศึกษา ศาสนา อนุรักษ์ประเพณี วัฒนธรรมและภูมิปัญญาท้องถิ่น

ยุทธศาสตร์การพัฒนาของ อบต.จานลาน ๒ ด้านส่งเสริมการศึกษา ศาสนา อนุรักษ์ประเพณี วัฒนธรรม

แผนงานการศึกษา : งานระดับก่อนวัยเรียนและประถมศึกษา

ที่	โครงการ	วัตถุประสงค์	เป้าหมาย (ผลผลิตของโครงการ)	งบประมาณ				ตัวชี้วัด (KPI)	ผลที่คาดว่าจะได้รับ	หน่วยงาน รับผิดชอบหลัก
				๒๕๖๖ (บาท)	๒๕๖๗ (บาท)	๒๕๖๘ (บาท)	๒๕๖๙ (บาท)			
๑	โครงการพัฒนาคุณภาพ การศึกษาด้วยเทคโนโลยี สารสนเทศ DLTV	-เพื่อเสริมสร้าง ศักยภาพเด็กแรก เกิด ๐-๕ ปี มี พัฒนาการสมวัย -เพื่อให้ครูผู้ดูแล เด็กมีเครื่องมือใน การจัดการเรียนรู้ บูรณาการได้อย่าง ถูกต้อง	ชุดโทรทัศน์แอลอีดี (LED TV) พร้อมอุปกรณ์ ต่างๆ	๕๐,๐๐๐ (บาท)	๕๐,๐๐๐ (บาท)	๕๐,๐๐๐ (บาท)	๕๐,๐๐๐ (บาท)	ชุดโทรทัศน์ แอลอีดี (LED TV) พร้อมอุปกรณ์ ที่มี คุณภาพ	-เด็กแรกเกิด ๐-๕ ปี มีพัฒนาการสมวัย -ครูผู้ดูแลเด็กมี เครื่องมือในการ จัดการเรียนรู้บูรณาการ ได้อย่างถูกต้อง	กอง การศึกษา/ กรมส่งเสริม การปกครอง ท้องถิ่น

๒๒

รายละเอียดโครงการพัฒนา

แผนพัฒนาท้องถิ่น (พ.ศ. ๒๕๖๖ - ๒๕๗๐)

สำหรับโครงการที่เกินศักยภาพขององค์กรปกครองส่วนท้องถิ่น

องค์การบริหารส่วนตำบลจานลาน อำเภอพนา จังหวัดอำนาจเจริญ

แบบ ผ. ๐๒/๒

แผนงานอุตสาหกรรมและการโยธา : งานก่อสร้าง

ที่	โครงการ	วัตถุประสงค์	เป้าหมาย (ผลผลิตของโครงการ)	งบประมาณ					ตัวชี้วัด (KPI)	ผลที่คาดว่าจะได้รับ	หน่วยงาน รับผิดชอบหลัก
				๒๕๖๖ (บาท)	๒๕๖๗ (บาท)	๒๕๖๘ (บาท)	๒๕๖๙ (บาท)	๒๕๗๐ (บาท)			
๑	โครงการก่อสร้างอาคารศูนย์พัฒนาเด็กเล็ก	-เพื่อให้มีเรียน อาคารเรียนที่ได้ มาตรฐาน มั่นคง	ก่อสร้างอาคารศูนย์ พัฒนาเด็กเล็ก ในเขต อบต.จานลาน	๓,๐๐๐,๐๐๐	-	-	๓,๐๐๐,๐๐๐	-	เรียนอาคารเรียน ที่ได้มาตรฐาน มั่นคง	มีเรียนอาคารเรียนที่ ได้มาตรฐาน มั่นคง	กอง การศึกษา/ กรมส่งเสริม การปกครอง ท้องถิ่น/กอง ช่าง

๒๒๕

รายละเอียดโครงการพัฒนา  
 แผนพัฒนาท้องถิ่น (พ.ศ. ๒๕๖๖ - ๒๕๗๐)  
 องค์การบริหารส่วนตำบลจานลาน อำเภอพนา จังหวัดอำนาจเจริญ

- ก. ยุทธศาสตร์จังหวัดที่ ๔ การพัฒนาคุณภาพผู้เรียนที่มีธรรมภิบาล และทันสมัย
  - ข. ยุทธศาสตร์การพัฒนาของ อบท. ในเขตจังหวัดที่ ๒ ด้านส่งเสริมการศึกษา ๓ ด้านส่งเสริมและภูมิปัญญาท้องถิ่น
  - ยุทธศาสตร์การพัฒนาของ อบต.จานลาน ๒ ด้านส่งเสริมการศึกษา ๓ ด้านส่งเสริมและภูมิปัญญาท้องถิ่น
- แผนงานอุตสาหกรรมและการโยธา : งานก่อสร้าง

ที่	โครงการ	วัตถุประสงค์	เป้าหมาย (ผลผลิตของโครงการ)	งบประมาณ					ตัวชี้วัด (KPI)	ผลที่คาดว่าจะได้รับ	หน่วยงานรับผิดชอบหลัก
				๒๕๖๖ (บาท)	๒๕๖๗ (บาท)	๒๕๖๘ (บาท)	๒๕๖๙ (บาท)	๒๕๗๐ (บาท)			
๑	โครงการก่อสร้างสนามกีฬา	เพื่อใช้เป็นสถานที่ให้เยาวชน ประชาชน ออกกำลังกายและจัดกิจกรรมต่าง ๆ	สนามกีฬา ๑ แห่ง	๓๐,๐๐๐,๐๐๐	-	-	-	-	สนามกีฬาที่ได้มาตรฐาน	ประชาชน เยาวชน มีสถานที่ออกกำลังกาย	กองการศึกษา/ กองช่างและหน่วยงานที่เกี่ยวข้อง

๕๓๖

รายละเอียดโครงการพัฒนา

แผนพัฒนาท้องถิ่น (พ.ศ. ๒๕๖๖ - ๒๕๗๐)

สำหรับโครงการที่เกี่ยวกับสภาพขององค์กรปกครองส่วนท้องถิ่น  
องค์การบริหารส่วนตำบลจันทนา อำเภอพนา จังหวัดอำนาจเจริญ

ก. ยุทธศาสตร์จังหวัดที่ ๓ การบริหารจัดการทรัพยากรธรรมชาติและสิ่งแวดล้อมให้มีความสมบูรณ์อย่างยั่งยืน

ข. ยุทธศาสตร์การพัฒนาของ อบท. ในเขตจังหวัดที่ ๔ ทรัพยากรธรรมชาติและสิ่งแวดล้อม

ยุทธศาสตร์การพัฒนาของ อบต.จันทนา ๔ ด้านการพัฒนาทรัพยากรธรรมชาติและสิ่งแวดล้อมอย่างสมดุลและยั่งยืน

แผนงาน/คณะและชุมชน : งานกำจัดขยะมูลฝอยและสิ่งปฏิกูล

ที่	โครงการ	วัตถุประสงค์	เป้าหมาย (ผลผลิตของโครงการ)	งบประมาณ					ตัวชี้วัด (KPI)	ผลที่คาดว่าจะได้รับ	หน่วยงานรับผิดชอบหลัก
				๒๕๖๖ (บาท)	๒๕๖๗ (บาท)	๒๕๖๘ (บาท)	๒๕๖๙ (บาท)	๒๕๗๐ (บาท)			
๑	โครงการจัดการขยะผสมตกค้างจังหวัดอำนาจเจริญ (ปิด/ปรับปรุงสถานที่กำจัดขยะมูลฝอยที่ไม่ถูกต้องตามหลักวิชาการจังหวัดอำนาจเจริญ)	๑.เพื่อดำเนินการปรับปรุงรูปแบบการเทกองมูลฝอย ให้เป็นสถานที่เทกองมูลฝอยแบบควบคุม Dump ๒. เพื่อลดปัญหาผลกระทบสิ่งแวดล้อมและสุขภาพที่อาจเกิดขึ้นจากการเทกองมูลฝอย ๓. เพื่อยืดระยะเวลาใช้งานพื้นที่เพื่อกำจัดขยะมูลฝอย โดยดำเนินการให้ถูกต้อง	จัดการขยะผสมตกค้างบ่อทิ้งขยะบ้านดอนแดง หมู่ ๕ และบ้านสร้อยหมู่ ๑๐	๓๐๐,๐๐๐	-	-	๓๐๐,๐๐๐	-	บ่อทิ้งขยะ หมู่ ๕ และบ้านสร้อย หมู่ ๑๐ ได้รับปรับปรุง ร้อยละ ๑๐๐	-บ่อทิ้งขยะในพื้นที่ตำบลจันทนาได้มีการปรับปรุงการกำจัดขยะให้ถูกต้องตามหลักวิชาการ	สำนักงานทรัพยากรธรรมชาติและสิ่งแวดล้อมจังหวัดอำนาจเจริญ /กองสาธารณสุข



รายละเอียดโครงการพัฒนา  
แผนพัฒนาท้องถิ่น (พ.ศ. ๒๕๖๖ - ๒๕๗๐)  
สำหรับโครงการที่เกิดศักยภาพขององค์กรปกครองส่วนท้องถิ่น  
องค์การบริหารส่วนตำบลจานลาน อำเภอพนา จังหวัดอำนาจเจริญ

ที่	โครงการ	วัตถุประสงค์	เป้าหมาย (ผลผลิตของโครงการ)	งบประมาณ					ตัวชี้วัด (KPI)	ผลที่คาดว่าจะได้รับ	หน่วยงานรับผิดชอบหลัก
				๒๕๖๖ (บาท)	๒๕๖๗ (บาท)	๒๕๖๘ (บาท)	๒๕๖๙ (บาท)	๒๕๗๐ (บาท)			
๒	คัดแยกขยะต้นทางตามหลัก ๓Rs ด้วยกลไกพระราชบัญญัติตำบลจานลาน พื้นที่ตำบลจานลาน	๑. ให้ความรู้การคัดแยกประเภทขยะมูลฝอยกับชุมชน หมู่บ้าน สถานศึกษา ตลาดสด ฯลฯ ๒. ให้มีการคัดแยกและกระบวนการจัดการขยะอินทรีย์ ชยะรีไซเคิล ชยะอันตราย ชยะทั่วไป เพื่อลดปริมาณขยะในชุมชนเป้าหมาย ๓. ให้มีชุมชน/กลุ่มเป้าหมายนำร่องในการคัดแยกขยะจากต้นทาง เพื่อใช้เป็นต้นแบบในการขยายผลสู่ชุมชนอื่นๆ ต่อไป	พื้นที่ตำบลจานลาน	๕๐๐,๐๐๐ (บาท)	๕๐๐,๐๐๐ (บาท)	๕๐๐,๐๐๐ (บาท)	๕๐๐,๐๐๐ (บาท)	๕๐๐,๐๐๐ (บาท)	ปริมาณขยะที่ได้นำไปกำจัดได้ไม่น้อยกว่าร้อยละ ๓๕ ของปริมาณขยะที่เกิดขึ้นก่อนเริ่มดำเนินโครงการ	๑. ประชาชนมีความรู้ความเข้าใจตระหนักถึงความสำคัญในการจัดการปัญหา ร่วมกันในชุมชน ๒. พื้นที่ไม่ตำบลจานลานสะอาด ปราศจากขยะตกค้างในชุมชน	สำนักงานทรัพยากรธรรมชาติและสิ่งแวดล้อมจังหวัดอำนาจเจริญ/กองสาธารณสุข

๒๓๓

รายละเอียดโครงการพัฒนา

แผนพัฒนาท้องถิ่น (พ.ศ. ๒๕๖๖ - ๒๕๗๐)

สำหรับโครงการที่เกินศักยภาพขององค์กรปกครองส่วนท้องถิ่น  
องค์การบริหารส่วนตำบลจานลาน อำเภอพนา จังหวัดอำนาจเจริญ

แบบ พ. ๐๒/๒

ที่	โครงการ	วัตถุประสงค์	เป้าหมาย (ผลผลิตของโครงการ)	งบประมาณ					ตัวชี้วัด (KPI)	ผลที่คาดว่าจะได้รับ	หน่วยงานรับผิดชอบหลัก
				๒๕๖๖ (บาท)	๒๕๖๗ (บาท)	๒๕๖๘ (บาท)	๒๕๖๙ (บาท)	๒๕๗๐ (บาท)			
๓	ก่อสร้างเตาเผาขยะ	เพื่อเผาขยะในเขตพื้นที่ตำบลจานลาน	ดำเนินการก่อสร้างเตาเผาขยะ ๑ แห่ง	-	-	-	-	-	มีเตาเผาขยะ ๑ แห่ง	พื้นที่ตำบลจานลาน มีการจัดการขยะที่ดียิ่งขึ้น	สำนักงานทรัพยากรธรรมชาติและสิ่งแวดล้อมจังหวัดอำนาจเจริญ/ กองสาธารณสุข
๔	โครงการก่อสร้างและพัฒนาระบบบำบัดสิ่งปฏิกูลเพื่อนำกากมาใช้เป็นปุ๋ย แบบบ่อกรอง สำหรับ อบท.(บ่อทรายกรอง)	-เพื่อให้มีที่ทิ้งสิ่งปฏิกูลที่ถูกสุขลักษณะ	ก่อสร้างและพัฒนาระบบบำบัด สิ่งปฏิกูลพื้นที่ตำบลจานลาน 1 แห่ง	-	-	-	-	-	มีบ่อกำจัดสิ่งปฏิกูล 1 แห่งในพื้นที่ตำบลจานลาน	มีบ่อกำจัดสิ่งปฏิกูลที่ถูกสุขลักษณะ พื้นที่ตำบลจานลาน	สำนักงานทรัพยากรธรรมชาติและสิ่งแวดล้อมจังหวัดอำนาจเจริญ/ กองสาธารณสุข

รายละเอียดโครงการพัฒนา  
แผนพัฒนาท้องถิ่น (พ.ศ. ๒๕๖๖ - ๒๕๗๐)  
สำหรับโครงการที่เกินศักยภาพขององค์กรปกครองส่วนท้องถิ่น  
องค์การบริหารส่วนตำบลจาน อำเภอนา จังหวัดอำนาจเจริญ  
ก. ยุทธศาสตร์จังหวัดที่ ๓ การบริหารจัดการทรัพยากรธรรมชาติและสิ่งแวดล้อมอย่างยั่งยืน  
ข. ยุทธศาสตร์การพัฒนาของ อปท. ในเขตจังหวัดที่ ๔ ทรัพยากรธรรมชาติและสิ่งแวดล้อม  
ยุทธศาสตร์การพัฒนาของ อบต.จาน ๔ ด้านการพัฒนาทรัพยากรธรรมชาติและสิ่งแวดล้อมอย่างสมดุลและยั่งยืน

แผนงานโครงการ : งานสิ่งแวดล้อมและทรัพยากรธรรมชาติ

ที่	โครงการ	วัตถุประสงค์	เป้าหมาย (ผลผลิตของโครงการ)	งบประมาณ					ตัวชี้วัด (KPI)	ผลที่คาดว่าจะได้รับ	หน่วยงานรับผิดชอบหลัก
				๒๕๖๖ (บาท)	๒๕๖๗ (บาท)	๒๕๖๘ (บาท)	๒๕๖๙ (บาท)	๒๕๗๐ (บาท)			
๑	ขุดลอกหนองดอนชาด หมู่ ๑	เพื่อให้แหล่งน้ำสามารถกักเก็บน้ำไว้ใช้ในการเกษตรได้ตลอดปี	ขุดลอกแหล่งน้ำ ๑ แห่ง	๕๐๐,๐๐๐	-	-	-	-	แหล่งน้ำสามารถกักเก็บน้ำได้เพิ่มขึ้น	เกษตรกร มีน้ำใช้ในการเกษตรเพิ่มขึ้น	กองช่าง/หน่วยงานที่เกี่ยวข้อง
๒	ก่อสร้างฝายชะลอน้ำร่องขอน นานายพัฒนา บุษภาพันธ์ หมู่ ๑	เพื่อให้แหล่งน้ำสามารถกักเก็บน้ำไว้ใช้ในการเกษตรได้ตลอดปี	ก่อสร้างฝายชะลอน้ำ ๑ แห่ง	-	๕๐๐,๐๐๐	-	-	-	แหล่งน้ำสามารถกักเก็บน้ำได้เพิ่มขึ้น	เกษตรกร มีน้ำใช้ในการเกษตรเพิ่มขึ้น	กองช่าง/หน่วยงานที่เกี่ยวข้อง
๓	ก่อสร้างฝายชะลอน้ำ (ฝายยก) ห้วยตาเหียว หมู่ ๑ บริเวณวังคว้งจาน	เพื่อให้แหล่งน้ำสามารถกักเก็บน้ำไว้ใช้ในการเกษตรได้ตลอดปี	ก่อสร้างฝายชะลอน้ำ ๑ แห่ง	-	-	-	๕,๐๐๐,๐๐๐	-	แหล่งน้ำสามารถกักเก็บน้ำได้เพิ่มขึ้น	เกษตรกร มีน้ำใช้ในการเกษตรเพิ่มขึ้น	กองช่าง/หน่วยงานที่เกี่ยวข้อง
๔	ก่อสร้างสถานีสูบน้ำด้วยระบบไฟฟ้าพร้อมระบบท่อส่งน้ำ หมู่ ๒	เพื่อให้แหล่งน้ำสามารถกักเก็บน้ำไว้ใช้ในการอุปโภค บริโภค	ก่อสร้างสถานีสูบน้ำด้วยระบบไฟฟ้า ๑ แห่ง	๒๕,๐๐๐,๐๐๐	-	-	-	-	มีแหล่งผลิตน้ำเพิ่มขึ้น ๑ แห่ง	แก้ไขปัญหาขาดแคลนน้ำเพื่อการเกษตรและอุปโภค-บริโภค ในเขตโครงการฯ และบริเวณใกล้เคียง	กองช่าง/หน่วยงานที่เกี่ยวข้อง

รายละเอียดโครงการพัฒนา

แผนพัฒนาท้องถิ่น (พ.ศ. ๒๕๖๖ - ๒๕๗๐)

สำหรับโครงการที่เกินศักยภาพขององค์กรปกครองส่วนท้องถิ่น

องค์การบริหารส่วนตำบลจันทนา อำเภอพนา จังหวัดอำนาจเจริญ

แบบ ผ. ๐๒/๒

ที่	โครงการ	วัตถุประสงค์	เป้าหมาย (ผลผลิตของโครงการ)	งบประมาณ					ตัวชี้วัด (KPI)	ผลที่คาดว่าจะได้รับ	หน่วยงานรับผิดชอบหลัก
				๒๕๖๖ (บาท)	๒๕๖๗ (บาท)	๒๕๖๘ (บาท)	๒๕๖๙ (บาท)	๒๕๗๐ (บาท)			
๕	ขุดลอกหนองคำประพตีย์ หมู่ ๓	เพื่อให้แหล่งน้ำสามารถกักเก็บน้ำไว้ใช้ในการเกษตรได้ตลอดปี	ขุดลอกแหล่งน้ำ ๑ แห่ง	-	-	๕๐๐,๐๐๐	-	-	แหล่งน้ำสามารถกักเก็บน้ำได้เพิ่มขึ้น	เกษตรกร มีน้ำใช้ใน การเกษตรเพิ่มขึ้น	กองช่าง/ หน่วยงานที่เกี่ยวข้อง
๖	ขุดเจาะบ่อบาดาลเพื่อการเกษตร หมู่ ๓	เพื่อใช้เป็นแหล่งน้ำ สำหรับอุปโภคบริโภค และทำการเกษตร	ขุดเจาะบ่อบาดาล เพื่อการเกษตร ในพื้นที่ หมู่ ๓	๓๐๐,๐๐๐	-	-	-	-	มีแหล่งผลิตน้ำ เพิ่มขึ้น ๑ แห่ง	เกษตรกร มีน้ำใช้ใน การเกษตรเพิ่มขึ้น	กองช่าง/ หน่วยงานที่เกี่ยวข้อง
๗	ขุดเจาะบ่อบาดาลพร้อมติดตั้งระบบโซลาร์หมู่ ๓	เพื่อใช้เป็นแหล่งน้ำ สำหรับอุปโภคบริโภค และทำการเกษตร	ขุดเจาะบ่อบาดาล พร้อมติดตั้งระบบโซลาร์หมู่ ๓	-	-	๕๐๐,๐๐๐	-	-	มีแหล่งผลิตน้ำ เพิ่มขึ้น ๑ แห่ง	ประชาชน มีน้ำใช้ใน การอุปโภค บริโภคเพิ่มขึ้น	กองช่าง/ หน่วยงานที่เกี่ยวข้อง
๘	ก่อสร้างฝายกั้นน้ำห้วยตาเทียม	เพื่อเก็บแหล่งน้ำ สามารถกักเก็บน้ำไว้ใช้ในการเกษตรได้ตลอดปี	ก่อสร้างฝายกั้นน้ำ ๑ แห่ง	๔,๐๐๐,๐๐๐	-	-	-	-	แหล่งน้ำ สามารถกักเก็บน้ำได้เพิ่มขึ้น	เกษตรกร มีน้ำใช้ใน การเกษตรเพิ่มขึ้น	กองช่าง/ หน่วยงานที่เกี่ยวข้อง
๙	ขุดลอกคูคลองตอน-ปู้ตา หมู่ ๕	เพื่อให้แหล่งน้ำ สามารถกักเก็บน้ำไว้ใช้ในการเกษตรได้ตลอดปี	ขุดลอกแหล่งน้ำ ๑ แห่ง	๕๐๐,๐๐๐	-	-	-	-	แหล่งน้ำ สามารถกักเก็บน้ำได้เพิ่มขึ้น	เกษตรกร มีน้ำใช้ใน การเกษตรเพิ่มขึ้น	กองช่าง/ หน่วยงานที่เกี่ยวข้อง
๑๐	ก่อสร้างฝายกั้นน้ำคูหลวงตอนปู้ตา หมู่ ๕	เพื่อให้แหล่งน้ำ สามารถกักเก็บน้ำไว้ใช้ในการเกษตรได้ตลอดปี	ก่อสร้างฝายกั้นน้ำ ๑ แห่ง	-	-	๕๐๐,๐๐๐	-	-	แหล่งน้ำ สามารถกักเก็บน้ำได้เพิ่มขึ้น	เกษตรกร มีน้ำใช้ใน การเกษตรเพิ่มขึ้น	กองช่าง/ หน่วยงานที่เกี่ยวข้อง

๕๒/๕

รายละเอียดโครงการพัฒนา

แบบ ผ. ๐๒/๒

แผนพัฒนาท้องถิ่น (พ.ศ. ๒๕๖๖ - ๒๕๗๐)

สำหรับโครงการที่เกินศักยภาพขององค์กรปกครองส่วนท้องถิ่น

องค์การบริหารส่วนตำบลลาน อำเภอลำปาง จังหวัดลำปาง

ที่	โครงการ	วัตถุประสงค์	เป้าหมาย (ผลผลิตของโครงการ)	งบประมาณ					ตัวชี้วัด (KPI)	ผลที่คาดว่าจะได้รับ	หน่วยงานรับผิดชอบหลัก
				๒๕๖๖ (บาท)	๒๕๖๗ (บาท)	๒๕๖๘ (บาท)	๒๕๖๙ (บาท)	๒๕๗๐ (บาท)			
๑๑	ขุดเจาะบอบาดลเพื่อการเกษตร หมู่ ๖	เพื่อใช้เป็นแหล่งน้ำ สำหรับอุปโภคบริโภค และทำการเกษตร	ขุดเจาะบอบาดล เพื่อทำการเกษตร ในพื้นที่ หมู่ ๖	๓๐๐,๐๐๐	-	-	-	-	มีแหล่งผลิตน้ำเพิ่มขึ้น ๑ แห่ง	แก้ไขปัญหาขาดแคลนน้ำเพื่อการเกษตรและอุปโภค-บริโภค ในเขตโครงการฯ และบริเวณใกล้เคียง	กองช่าง/หน่วยงานที่เกี่ยวข้อง
๑๒	ขุดลอกหนองบัวน้อย หมู่ ๖	เพื่อให้แหล่งน้ำ สามารถกักเก็บน้ำไว้ใช้ในการเกษตรได้ตลอดปี	ขุดลอกแหล่งน้ำ ๑ แห่ง	-	๕๐๐,๐๐๐	-	-	-	แหล่งน้ำ สามารถกักเก็บน้ำ ได้เพิ่มขึ้น	เกษตรกร มีน้ำใช้ใน การเกษตรเพิ่มขึ้น	กองช่าง/หน่วยงานที่เกี่ยวข้อง
๑๓	ขุดลอกหนองตอง หมู่ ๖	เพื่อให้แหล่งน้ำ สามารถกักเก็บน้ำไว้ใช้ในการเกษตรได้ตลอดปี	ขุดลอกแหล่งน้ำ ๑ แห่ง	-	-	๕๐๐,๐๐๐	-	-	แหล่งน้ำ สามารถกักเก็บน้ำ ได้เพิ่มขึ้น	เกษตรกร มีน้ำใช้ใน การเกษตรเพิ่มขึ้น	กองช่าง/หน่วยงานที่เกี่ยวข้อง
๑๔	ก่อสร้างฝายชะลอน้ำ ลำเซบก หมู่ ๗	เพื่อให้แหล่งน้ำ สามารถกักเก็บน้ำไว้ใช้ในการเกษตรได้ตลอดปี	ก่อสร้างฝายชะลอน้ำ ๑ แห่ง	๑,๕๐๐,๐๐๐	-	-	-	-	แหล่งน้ำ สามารถกักเก็บน้ำ ได้เพิ่มขึ้น	เกษตรกร มีน้ำใช้ใน การเกษตรเพิ่มขึ้น	กองช่าง/หน่วยงานที่เกี่ยวข้อง

๒๖๒

รายละเอียดโครงการพัฒนา

แผนพัฒนาท้องถิ่น (พ.ศ. ๒๕๖๖ - ๒๕๗๐)

สำหรับโครงการที่เกินศักยภาพขององค์กรปกครองส่วนท้องถิ่น  
องค์การบริหารส่วนตำบลจานลาน อำเภอพนา จังหวัดอำนาจเจริญ

แบบ ผ. ๐๒/๒

ที่	โครงการ	วัตถุประสงค์	เป้าหมาย (ผลผลิตของโครงการ)	งบประมาณ					ตัวชี้วัด (KPI)	ผลที่คาดว่าจะได้รับ	หน่วยงานรับผิดชอบหลัก
				๒๕๖๖ (บาท)	๒๕๖๗ (บาท)	๒๕๖๘ (บาท)	๒๕๖๙ (บาท)	๒๕๗๐ (บาท)			
๑๕	ชุดลอกฮ้องหนองใต้ (ตะวันออกบ้าน) หมู่ ๗	เพื่อให้แหล่งน้ำ สามารถกักเก็บน้ำไว้ ใช้ในการเกษตรได้ ตลอดปี	ชุดลอกแหล่งน้ำ ๑ แห่ง	๕๐๐,๐๐๐	-	-	-	-	แหล่งน้ำ สามารถกักเก็บ น้ำ ได้เพิ่มขึ้น	เกษตรกร มีน้ำใช้ใน การเกษตรเพิ่มขึ้น	กองช่าง/ หน่วยงานที่ เกี่ยวข้อง
๑๖	ชุดลอกหนองสิม หมู่ ๘	เพื่อให้แหล่งน้ำ สามารถกักเก็บน้ำไว้ ใช้ในการเกษตรได้ ตลอดปี	ชุดลอกแหล่งน้ำ ๑ แห่ง	๕๐๐,๐๐๐	-	-	-	-	แหล่งน้ำ สามารถกักเก็บ น้ำ ได้เพิ่มขึ้น	เกษตรกร มีน้ำใช้ใน การเกษตรเพิ่มขึ้น	กองช่าง/ หน่วยงานที่ เกี่ยวข้อง
๑๗	ชุดลอกหนองเจียง หมู่ ๘	เพื่อให้แหล่งน้ำ สามารถกักเก็บน้ำไว้ ใช้ในการเกษตรได้ ตลอดปี	ชุดลอกแหล่งน้ำ ๑ แห่ง	-	๕๐๐,๐๐๐	-	-	-	แหล่งน้ำ สามารถกักเก็บ น้ำ ได้เพิ่มขึ้น	เกษตรกร มีน้ำใช้ใน การเกษตรเพิ่มขึ้น	กองช่าง/ หน่วยงานที่ เกี่ยวข้อง
๑๘	เจาะบ่อบาดาลพร้อม ติดตั้งขีมิสพร้อม ตู้ควบคุมระบบจ่าย อัตโนมัติ หมู่ ๘	เพื่อมีแหล่งน้ำไว้ใช้ได้ ตลอดปี	เจาะบ่อบาดาลพร้อม ติดตั้งขีมิสพร้อม ตู้ควบคุมระบบจ่าย อัตโนมัติ ๑ แห่ง	๕๐๐,๐๐๐	-	-	-	-	มีแหล่งน้ำไว้ใช้ เพิ่มขึ้น	ชาวบ้าน มีน้ำใช้ เพียงพอ	กองช่าง/ หน่วยงานที่ เกี่ยวข้อง
๑๙	ชุดลอกท้ายบ้าน หมู่ ๙	เพื่อให้แหล่งน้ำ สามารถกักเก็บน้ำไว้ ใช้ในการเกษตรได้ ตลอดปี	ชุดลอกแหล่งน้ำ ๑ แห่ง	-	-	๕๐๐,๐๐๐	-	-	แหล่งน้ำ สามารถกักเก็บ น้ำ ได้เพิ่มขึ้น	เกษตรกร มีน้ำใช้ใน การเกษตรเพิ่มขึ้น	กองช่าง/ หน่วยงานที่ เกี่ยวข้อง

รายละเอียดโครงการพัฒนา  
แผนพัฒนาท้องถิ่น (พ.ศ. ๒๕๖๖ - ๒๕๗๐)  
สำหรับโครงการที่เกินศักยภาพขององค์กรปกครองส่วนท้องถิ่น  
องค์การบริหารส่วนตำบลจานลาน อำเภอพนา จังหวัดอำนาจเจริญ

ที่	โครงการ	วัตถุประสงค์	เป้าหมาย (ผลผลิตของโครงการ)	งบประมาณ					ตัวชี้วัด (KPI)	ผลที่คาดว่าจะได้รับ	หน่วยงานรับผิดชอบหลัก
				๒๕๖๖ (บาท)	๒๕๖๗ (บาท)	๒๕๖๘ (บาท)	๒๕๖๙ (บาท)	๒๕๗๐ (บาท)			
๒๐	ขุดลอกหนองดอนโลก หมู่ ๙	เพื่อให้แหล่งน้ำสามารถกักเก็บน้ำไว้ใช้ในการเกษตรได้ตลอดปี	ขุดลอกแหล่งน้ำ ๑ แห่ง	๕๐๐,๐๐๐	-	-	-	-	แหล่งน้ำสามารถกักเก็บน้ำ ได้เพิ่มขึ้น	เกษตรกร มีน้ำใช้ในการเกษตรเพิ่มขึ้น	กองช่าง/หน่วยงานที่เกี่ยวข้อง
๒๑	ขุดลอกสระบ้านบ้านสร้อย หมู่ ๙	เพื่อให้แหล่งน้ำสามารถกักเก็บน้ำไว้ใช้ในการเกษตรได้ตลอดปี	ขุดลอกแหล่งน้ำ ๑ แห่ง	-	๕๐๐,๐๐๐	-	-	-	แหล่งน้ำสามารถกักเก็บน้ำ ได้เพิ่มขึ้น	เกษตรกร มีน้ำใช้ในการเกษตรเพิ่มขึ้น	กองช่าง/หน่วยงานที่เกี่ยวข้อง
๒๒	ก่อสร้างฝายน้ำล้นท้ายบ้าน หมู่ ๙	เพื่อให้แหล่งน้ำสามารถกักเก็บน้ำไว้ใช้ในการเกษตรได้ตลอดปี	ก่อสร้างฝายน้ำล้น ๑ แห่ง	-	๖๐๐,๐๐๐	-	-	-	แหล่งน้ำสามารถกักเก็บน้ำ ได้เพิ่มขึ้น	เกษตรกร มีน้ำใช้ในการเกษตรเพิ่มขึ้น	กองช่าง/หน่วยงานที่เกี่ยวข้อง
๒๓	ขุดเจาะบ่อบาดาลพร้อมติดตั้งระบบโซล่าเซลล์ในพื้นที่การเกษตร หมู่ ๙	เพื่อใช้เป็นแหล่งน้ำสำหรับอุปโภคบริโภค และทำการเกษตร	ขุดเจาะบ่อบาดาล พร้อมติดตั้งระบบโซล่าเซลล์ในพื้นที่การเกษตร หมู่ ๙	-	-	๕๐๐,๐๐๐	-	-	มีแหล่งผลิตน้ำเพิ่มขึ้น ๑ แห่ง	เกษตรกร มีน้ำใช้ในการเกษตรเพิ่มขึ้น	กองช่าง/หน่วยงานที่เกี่ยวข้อง
๒๔	ขุดเจาะบ่อบาดาลพร้อมติดตั้งระบบโซล่าเซลล์ในพื้นที่การเกษตร หมู่ ๑๐	เพื่อใช้เป็นแหล่งน้ำสำหรับอุปโภคบริโภค และทำการเกษตร	ขุดเจาะบ่อบาดาล พร้อมติดตั้งระบบโซล่าเซลล์ในพื้นที่การเกษตร หมู่ ๑๐	๕๐๐,๐๐๐	-	-	-	-	มีแหล่งผลิตน้ำเพิ่มขึ้น ๑ แห่ง	เกษตรกร มีน้ำใช้ในการเกษตรเพิ่มขึ้น	กองช่าง/หน่วยงานที่เกี่ยวข้อง

รายละเอียดโครงการพัฒนา  
แผนพัฒนาท้องถิ่น (พ.ศ. ๒๕๖๖ - ๒๕๗๐)  
สำหรับโครงการที่เกินศักยภาพขององค์กรปกครองส่วนท้องถิ่น  
องค์การบริหารส่วนตำบลจานลาน อำเภอพนา จังหวัดอำนาจเจริญ

ที่	โครงการ	วัตถุประสงค์	เป้าหมาย (ผลผลิตของโครงการ)	งบประมาณ					ตัวชี้วัด (KPI)	ผลที่คาดว่าจะได้รับ	หน่วยงานรับผิดชอบหลัก
				๒๕๖๖ (บาท)	๒๕๖๗ (บาท)	๒๕๖๘ (บาท)	๒๕๖๙ (บาท)	๒๕๗๐ (บาท)			
๒๕	ก่อสร้างฝายกั้นน้ำห้วยตาเดียว หมู่ ๑๐	เพื่อให้แหล่งน้ำสามารถกักเก็บน้ำไว้ใช้ในการเกษตรได้ตลอดปี	ก่อสร้างฝายกั้นน้ำ ๑ แห่ง	๕,๐๐๐,๐๐๐	-	-	-	-	แหล่งน้ำสามารถกักเก็บน้ำ ได้เพิ่มขึ้น	เกษตรกร มีน้ำใช้ในการเกษตรเพิ่มขึ้น กองช่าง/หรือหน่วยงานที่เกี่ยวข้อง	
๒๖	ขุดลอกคลองประทุนห้วยไร่ พร้อมติดตั้งระบบโซล่าเซลล์ สูบน้ำเพื่อการเกษตร หมู่ ๑๐	เพื่อให้แหล่งน้ำสามารถกักเก็บน้ำไว้ใช้ในการเกษตรได้ตลอดปี	ขุดลอกแหล่งน้ำ พร้อมติดตั้งระบบโซล่าเซลล์ สูบน้ำเพื่อการเกษตร ๑ แห่ง	-	-	๕๐๐,๐๐๐	-	-	แหล่งน้ำสามารถกักเก็บน้ำ ได้เพิ่มขึ้น	กองช่าง/ หน่วยงานที่เกี่ยวข้อง	
๒๗	ติดตั้งเครื่องสูบน้ำด้วยระบบโซล่าเซลล์เพื่อการเกษตร หมู่ ๑๐	เพื่อใช้เป็นแหล่งน้ำสำหรับอุปโภคบริโภค และทำการเกษตร	ติดตั้งเครื่องสูบน้ำด้วยระบบโซล่าเซลล์เพื่อการเกษตร	-	-	-	๕๐๐,๐๐๐	-	มีแหล่งผลิตน้ำเพิ่มขึ้น ๑ แห่ง	กองช่าง/ หน่วยงานที่เกี่ยวข้อง	
๒๘	ก่อสร้างฝายชะลอน้ำห้วย หมู่ ๑๐ - ตอนบน	เพื่อให้แหล่งน้ำสามารถกักเก็บน้ำไว้ใช้ในการเกษตรได้ตลอดปี	ก่อสร้างฝายกั้นน้ำ ๑ แห่ง	-	-	-	๕๐๐,๐๐๐	-	แหล่งน้ำสามารถกักเก็บน้ำ ได้เพิ่มขึ้น	กรมส่งเสริมการปกครองท้องถิ่น/ กองช่าง/ หรือหน่วยงานที่เกี่ยวข้อง	

๒๖



รายละเอียดโครงการพัฒนา

แบบ ผ. ๐๒/๒

แผนพัฒนาท้องถิ่น (พ.ศ. ๒๕๖๖ - ๒๕๗๐)

สำหรับโครงการที่เกินศักยภาพขององค์กรปกครองส่วนท้องถิ่น  
องค์การบริหารส่วนตำบลจานา อำเภอพนา จังหวัดอำนาจเจริญ

ที่	โครงการ	วัตถุประสงค์	เป้าหมาย (ผลผลิตของ โครงการ)	งบประมาณ					ตัวชี้วัด (KPI)	ผลที่คาดว่าจะได้รับ	หน่วยงานรับผิดชอบหลัก
				๒๕๖๖ (บาท)	๒๕๖๗ (บาท)	๒๕๖๘ (บาท)	๒๕๖๙ (บาท)	๒๕๗๐ (บาท)			
๒๙	ก่อสร้างฝายชะลอน้ำ ท้ายม่วย หมู่ ๑๐ - ตอนล่าง	เพื่อให้แหล่งน้ำ สามารถกักเก็บน้ำไว้ ใช้ในการเกษตรได้ ตลอดปี	ก่อสร้างฝายชะลอน้ำ ๑ แห่ง	-	-	-	-	๕๐๐,๐๐๐	แหล่งน้ำ สามารถกักเก็บ น้ำ ได้เพิ่มขึ้น	เกษตรกร มีน้ำใช้ใน การเกษตรเพิ่มขึ้น กองช่าง/ หรือหน่วยงานที่ เกี่ยวข้อง	
๓๐	ก่อสร้างฝายชะลอน้ำ ลำห้วยไร่ หมู่ ๑๐	เพื่อให้แหล่งน้ำ สามารถกักเก็บน้ำไว้ ใช้ในการเกษตรได้ ตลอดปี	ก่อสร้างฝายชะลอน้ำ ๑ แห่ง	-	-	๕๐๐,๐๐๐	-	แหล่งน้ำ สามารถกักเก็บ น้ำ ได้เพิ่มขึ้น	เกษตรกร มีน้ำใช้ใน การเกษตรเพิ่มขึ้น กองช่าง/ หน่วยงานที่ เกี่ยวข้อง		
๓๑	ก่อสร้างสถานีสูบน้ำด้วย พลังงานแสงอาทิตย์ พร้อมระบบท่อส่งน้ำ หมู่ ๑๐	เพื่อใช้เป็นแหล่งน้ำ สำหรับอุปโภคบริโภค และทำการเกษตร	ก่อสร้างสถานีสูบน้ำ ด้วยระบบไฟฟ้า ๑ แห่ง	-	-	-	๕๐๐,๐๐๐	มีแหล่งผลิตน้ำ เพิ่มขึ้น ๑ แห่ง	แก้ไขปัญหาขาด แคลน้ำเพื่อ การเกษตรและ อุปโภค-บริโภค	กองช่าง/ หน่วยงานที่ เกี่ยวข้อง	
๓๒	ขุดลอกคูระบาย หมู่ ๑๐	เพื่อให้แหล่งน้ำ สามารถกักเก็บน้ำไว้ ใช้ในการเกษตรได้ ตลอดปี	ขุดลอกแหล่งน้ำ ๑ แห่ง	-	-	-	๕๐๐,๐๐๐	แหล่งน้ำ สามารถกักเก็บ น้ำ ได้เพิ่มขึ้น	เกษตรกร มีน้ำใช้ใน การเกษตรเพิ่มขึ้น	กองช่าง/ หน่วยงานที่ เกี่ยวข้อง	

๒๓๖

รายละเอียดโครงการพัฒนา

แบบ ผ. ๐๒/๒

แผนพัฒนาท้องถิ่น (พ.ศ. ๒๕๖๖ - ๒๕๗๐)

สำหรับโครงการที่เกินศักยภาพขององค์กรปกครองส่วนท้องถิ่น  
องค์การบริหารส่วนตำบลลาน อำเภอลำปาง จังหวัดลำปางเจริญ

ที่	โครงการ	วัตถุประสงค์	เป้าหมาย (ผลผลิตของโครงการ)	งบประมาณ				ตัวชี้วัด (KPI)	ผลที่คาดว่าจะได้รับ	หน่วยงานรับผิดชอบหลัก
				๒๕๖๖ (บาท)	๒๕๖๗ (บาท)	๒๕๖๘ (บาท)	๒๕๖๙ (บาท)			
๓๓	ชุดออกหนองงูเงี้ยว หมู่ ๑๐	เพื่อให้แหล่งน้ำ สามารถกักเก็บน้ำไว้ ใช้ในการเกษตรได้ ตลอดปี	ชุดออกแหล่งน้ำ ๑ แห่ง	-	๕๐๐,๐๐๐	-	-	แหล่งน้ำ สามารถกักเก็บ น้ำ ได้เพิ่มขึ้น	เกษตรกร มีน้ำใช้ใน การเกษตรเพิ่มขึ้น	กองช่าง/ หน่วยงานที่ เกี่ยวข้อง
๓๔	ชุดออกหนองงูเงี้ยวใหญ่ หมู่ ๑๐ มา หมู่ ๑๐	เพื่อให้แหล่งน้ำ สามารถกักเก็บน้ำไว้ ใช้ในการเกษตรได้ ตลอดปี	ชุดออกแหล่งน้ำ ๑ แห่ง	-	๕๐๐,๐๐๐	-	-	แหล่งน้ำ สามารถกักเก็บ น้ำ ได้เพิ่มขึ้น	เกษตรกร มีน้ำใช้ใน การเกษตรเพิ่มขึ้น	กองช่าง/ หน่วยงานที่ เกี่ยวข้อง
๓๕	ชุดออกหนองงูเงี้ยวตอน หมู่ ๑๐	เพื่อให้แหล่งน้ำ สามารถกักเก็บน้ำไว้ ใช้ในการเกษตรได้ ตลอดปี	ชุดออกแหล่งน้ำ ๑ แห่ง	-	-	๕๐๐,๐๐๐	-	แหล่งน้ำ สามารถกักเก็บ น้ำ ได้เพิ่มขึ้น	เกษตรกร มีน้ำใช้ใน การเกษตรเพิ่มขึ้น	กองช่าง/ หน่วยงานที่ เกี่ยวข้อง
๓๖	ชุดออกห้วยตอมบน หมู่ ๑๐	เพื่อให้แหล่งน้ำ สามารถกักเก็บน้ำไว้ ใช้ในการเกษตรได้ ตลอดปี	ชุดออกแหล่งน้ำ ๑ แห่ง กว้าง ๓ ม. ยาว ๕๐๐ ม.	-	-	-	-	แหล่งน้ำ สามารถกักเก็บ น้ำ ได้เพิ่มขึ้น	เกษตรกร มีน้ำใช้ใน การเกษตรเพิ่มขึ้น	กองช่าง/ หน่วยงานที่ เกี่ยวข้อง
๓๗	ชุดออกหนองมน (กุดมน) หมู่ ๑๐	เพื่อให้แหล่งน้ำ สามารถกักเก็บน้ำไว้ ใช้ในการเกษตรได้ ตลอดปี	ชุดออกแหล่งน้ำ ๑ แห่ง พื้นที่ไม่น้อย กว่า ๕ ไร่	-	-	-	-	แหล่งน้ำ สามารถกักเก็บ น้ำ ได้เพิ่มขึ้น	เกษตรกร มีน้ำใช้ใน การเกษตรเพิ่มขึ้น	กองช่าง/ หน่วยงานที่ เกี่ยวข้อง

รายละเอียดโครงการพัฒนา  
แผนพัฒนาท้องถิ่น (พ.ศ. ๒๕๖๖ - ๒๕๗๐)  
สำหรับโครงการที่เกิดขึ้นศักยภาพขององค์กรปกครองส่วนท้องถิ่น  
องค์การบริหารส่วนตำบลลานสน อำเภอพนา จังหวัดอำนาจเจริญ

ที่	โครงการ	วัตถุประสงค์	เป้าหมาย (ผลผลิตของโครงการ)	งบประมาณ					ตัวชี้วัด (KPI)	ผลที่คาดว่าจะได้รับ	หน่วยงานรับผิดชอบหลัก
				๒๕๖๖ (บาท)	๒๕๖๗ (บาท)	๒๕๖๘ (บาท)	๒๕๖๙ (บาท)	๒๕๗๐ (บาท)			
๓๘	ขุดลอกหนองเสา หมู่ ๑๐	เพื่อให้แหล่งน้ำสามารถกักเก็บน้ำไว้ใช้ในการเกษตรได้ตลอดปี	ขุดลอกแหล่งน้ำ ๑ แห่ง พื้นที่ไม่น้อยกว่า ๕ ไร่	-	-	-	-	๕๐๐,๐๐๐	แหล่งน้ำสามารถกักเก็บน้ำ ได้เพิ่มขึ้น	เกษตรกร มีน้ำใช้ในการเกษตรเพิ่มขึ้น	กองช่าง/หน่วยงานที่เกี่ยวข้อง
๓๙	ขุดลอกหนองปลาเซิง หมู่ ๑๐	เพื่อให้แหล่งน้ำสามารถกักเก็บน้ำไว้ใช้ในการเกษตรได้ตลอดปี	ขุดลอกแหล่งน้ำ ๑ แห่ง พื้นที่ไม่น้อยกว่า ๒ ไร่	-	-	-	-	๕๐๐,๐๐๐	แหล่งน้ำสามารถกักเก็บน้ำ ได้เพิ่มขึ้น	เกษตรกร มีน้ำใช้ในการเกษตรเพิ่มขึ้น	กองช่าง/หน่วยงานที่เกี่ยวข้อง
๔๐	ขุดลอกหนองบัว หมู่ ๑๐	เพื่อให้แหล่งน้ำสามารถกักเก็บน้ำไว้ใช้ในการเกษตรได้ตลอดปี	ขุดลอกแหล่งน้ำ ๑ แห่ง พื้นที่ไม่น้อยกว่า ๒ ไร่	-	-	-	-	๕๐๐,๐๐๐	แหล่งน้ำสามารถกักเก็บน้ำ ได้เพิ่มขึ้น	เกษตรกร มีน้ำใช้ในการเกษตรเพิ่มขึ้น	กองช่าง/หน่วยงานที่เกี่ยวข้อง
๔๑	ก่อสร้างฝกกั้นน้ำหนองฝ้าอ้อม หมู่ ๑๑	เพื่อให้แหล่งน้ำสามารถกักเก็บน้ำไว้ใช้ในการเกษตรได้ตลอดปี	ก่อสร้างฝกกั้นน้ำ ๑ แห่ง	๕๐๐,๐๐๐	-	-	-	-	แหล่งน้ำสามารถกักเก็บน้ำ ได้เพิ่มขึ้น	เกษตรกร มีน้ำใช้ในการเกษตรเพิ่มขึ้น	กรมส่งเสริมการปกครองท้องถิ่น/กองช่าง
๔๒	ขุดลอกหนองหวายใหญ่ หมู่ ๑๑	เพื่อให้แหล่งน้ำสามารถกักเก็บน้ำไว้ใช้ในการเกษตรได้ตลอดปี	ขุดลอกแหล่งน้ำ ๑ แห่ง	๕๐,๐๐๐,๐๐๐	-	-	-	-	แหล่งน้ำสามารถกักเก็บน้ำ ได้เพิ่มขึ้น	เกษตรกร มีน้ำใช้ในการเกษตรเพิ่มขึ้น	กองช่าง/หน่วยงานที่เกี่ยวข้อง

รายละเอียดโครงการพัฒนา

แบบ ผ. ๐๒/๒

แผนพัฒนาท้องถิ่น (พ.ศ. ๒๕๖๖ - ๒๕๗๐)

ลำดับโครงการที่เกินศักยภาพขององค์กรปกครองส่วนท้องถิ่น  
องค์การบริหารส่วนตำบลลาน อำเภอลาน จังหวัดอำนาจเจริญ

ที่	โครงการ	วัตถุประสงค์	เป้าหมาย (ผลผลิตของ โครงการ)	งบประมาณ					ตัวชี้วัด (KPI)	ผลที่คาดว่าจะได้รับ	หน่วยงานรับผิดชอบหลัก
				๒๕๖๖ (บาท)	๒๕๖๗ (บาท)	๒๕๖๘ (บาท)	๒๕๖๙ (บาท)	๒๕๗๐ (บาท)			
๔๓	ชุดลอกห้วยยาง หมู่ ๑๓	เพื่อให้แหล่งน้ำสามารถกักเก็บน้ำไว้ใช้ในการเกษตรได้ตลอดปี	ชุดลอกแหล่งน้ำ ๑ แห่ง	๕๐๐,๐๐๐	-	๕๐๐,๐๐๐	-	-	แหล่งน้ำสามารถกักเก็บน้ำได้เพิ่มขึ้น	กองช่าง/หน่วยงานที่เกี่ยวข้อง	
๔๔	ก่อสร้างฝายน้ำล้นร่องน้ำนาเลิง หมู่ ๑๓	เพื่อให้แหล่งน้ำสามารถกักเก็บน้ำไว้ใช้ในการเกษตรได้ตลอดปี	ก่อสร้างฝายน้ำล้น ๑ แห่ง	-	๕๐๐,๐๐๐	-	๕๐๐,๐๐๐	-	แหล่งน้ำสามารถกักเก็บน้ำได้เพิ่มขึ้น	กรมส่งเสริมการปกครองท้องถิ่น/กองช่าง	
๔๕	ก่อสร้างฝายกั้นน้ำห้วยยาง หมู่ ๑๓	เพื่อให้แหล่งน้ำสามารถกักเก็บน้ำไว้ใช้ในการเกษตรได้ตลอดปี	ก่อสร้างฝายกั้นน้ำ ๑ แห่ง	-	-	๕๐๐,๐๐๐	-	-	แหล่งน้ำสามารถกักเก็บน้ำได้เพิ่มขึ้น	กรมส่งเสริมการปกครองท้องถิ่น/กองช่าง	
๔๖	ซ่อมแซมฝายกั้นน้ำห้วยยาง หมู่ ๑๓	เพื่อให้แหล่งน้ำสามารถกักเก็บน้ำไว้ใช้ในการเกษตรได้ตลอดปี	ซ่อมแซมฝายกั้นน้ำ ๑ แห่ง	-	-	-	๓๐๐,๐๐๐	-	แหล่งน้ำสามารถกักเก็บน้ำได้เพิ่มขึ้น	กรมส่งเสริมการปกครองท้องถิ่น/กองช่าง	
๔๗	ก่อสร้างฝายน้ำล้นหนองราช หมู่ ๑๓	เพื่อให้แหล่งน้ำสามารถกักเก็บน้ำไว้ใช้ในการเกษตรได้ตลอดปี	ก่อสร้างฝายน้ำล้น ๑ แห่ง	-	-	-	-	๕๐๐,๐๐๐	แหล่งน้ำสามารถกักเก็บน้ำได้เพิ่มขึ้น	กองช่าง/หน่วยงานที่เกี่ยวข้อง	

๒๖  
๑๖  
๑๖

รายละเอียดโครงการพัฒนา

แผนพัฒนาท้องถิ่น (พ.ศ. ๒๕๖๖ - ๒๕๗๐)

สำหรับโครงการที่เกินศักยภาพขององค์กรปกครองส่วนท้องถิ่น  
องค์การบริหารส่วนตำบลจันทนา อำเภอพนา จังหวัดอำนาจเจริญ

แบบ ผ. ๐๒/๒

ที่	โครงการ	วัตถุประสงค์	เป้าหมาย (ผลผลิตของโครงการ)	งบประมาณ				ตัวชี้วัด (KPI)	ผลที่คาดว่าจะได้รับ	หน่วยงานรับผิดชอบหลัก
				๒๕๖๖ (บาท)	๒๕๖๗ (บาท)	๒๕๖๘ (บาท)	๒๕๖๙ (บาท)			
๔๘	ชุดเจาะบ่อบาดาลเพื่อการเกษตร หมู่ ๑๓	เพื่อใช้เป็นแหล่งน้ำสำหรับอุปโภคบริโภค และทำการเกษตร	ชุดเจาะบ่อบาดาลเพื่อการเกษตร ในพื้นที่ หมู่ ๑๓	๓๐๐,๐๐๐	-	-	-	มีแหล่งผลิตน้ำเพิ่มขึ้น ๑ แห่ง	แก้ไขปัญหาขาดแคลนน้ำเพื่อการเกษตรและอุปโภค-บริโภค ในเขตโครงการฯ และบริเวณใกล้เคียง	กองช่าง/หน่วยงานที่เกี่ยวข้อง
๔๙	ชุดลอกคลองกุดบัวกุดตอน หมู่ ๑๔	เพื่อให้แหล่งน้ำสามารถกักเก็บน้ำไว้ใช้ในการเกษตรได้ตลอดปี	ชุดลอกแหล่งน้ำ ๑ แห่ง	๕๐๐,๐๐๐	-	-	-	แหล่งน้ำสามารถกักเก็บน้ำ ได้เพิ่มขึ้น	เกษตรกร มีน้ำใช้ในการเกษตรเพิ่มขึ้น	กองช่าง/หน่วยงานที่เกี่ยวข้อง
๕๐	ชุดลอกหนองห่ม หมู่ ๑๕	เพื่อให้แหล่งน้ำสามารถกักเก็บน้ำไว้ใช้ในการเกษตรได้ตลอดปี	ชุดลอกแหล่งน้ำ ๑ แห่ง	๕๐๐,๐๐๐	-	-	-	แหล่งน้ำสามารถกักเก็บน้ำ ได้เพิ่มขึ้น	เกษตรกร มีน้ำใช้ในการเกษตรเพิ่มขึ้น	กองช่าง/หน่วยงานที่เกี่ยวข้อง
๕๑	ชุดลอกหนองงูเห่า หมู่ ๑๕	เพื่อให้แหล่งน้ำสามารถกักเก็บน้ำไว้ใช้ในการเกษตรได้ตลอดปี	ชุดลอกแหล่งน้ำ ๑ แห่ง	-	๕๐๐,๐๐๐	-	-	แหล่งน้ำสามารถกักเก็บน้ำ ได้เพิ่มขึ้น	เกษตรกร มีน้ำใช้ในการเกษตรเพิ่มขึ้น	กองช่าง/หน่วยงานที่เกี่ยวข้อง
๕๒	ชุดลอกหนองปลาต่อใหญ่ หมู่ ๑๗	เพื่อให้แหล่งน้ำสามารถกักเก็บน้ำไว้ใช้ในการเกษตรได้ตลอดปี	ชุดลอกแหล่งน้ำ ๑ แห่ง	๕๐๐,๐๐๐	-	-	-	แหล่งน้ำสามารถกักเก็บน้ำ ได้เพิ่มขึ้น	เกษตรกร มีน้ำใช้ในการเกษตรเพิ่มขึ้น	กองช่าง/หน่วยงานที่เกี่ยวข้อง

รายละเอียดโครงการพัฒนา

แผนพัฒนาท้องถิ่น (พ.ศ. ๒๕๖๖ - ๒๕๗๐)

สำหรับโครงการที่เกินศักยภาพขององค์กรปกครองส่วนท้องถิ่น  
องค์การบริหารส่วนตำบลลาน อำเภอนา จังหวัดอำนาจเจริญ

แบบ ผ. ๐๒/๒

ที่	โครงการ	วัตถุประสงค์	เป้าหมาย (ผลผลิตของโครงการ)	งบประมาณ					ตัวชี้วัด (KPI)	ผลที่คาดว่าจะได้รับ	หน่วยงานรับผิดชอบหลัก
				๒๕๖๖ (บาท)	๒๕๖๗ (บาท)	๒๕๖๘ (บาท)	๒๕๖๙ (บาท)	๒๕๗๐ (บาท)			
๕๓	ชุดลอกห้วยบ้าน หมู่ ๑๗	เพื่อให้แหล่งน้ำสามารถกักเก็บน้ำไว้ใช้ในการเกษตรได้ตลอดปี	ชุดลอกแหล่งน้ำ ๑ แห่ง	-	๕๐๐,๐๐๐	-	-	-	แหล่งน้ำสามารถกักเก็บน้ำได้เพิ่มขึ้น	เกษตรกร มีน้ำใช้ในการเกษตรเพิ่มขึ้น	กองช่าง/ หน่วยงานที่เกี่ยวข้อง
๕๔	ติดตั้งระบบโซล่าเซลล์ เพื่อการเกษตร หมู่ ๑๗ บริเวณห้วยตาเทียม	เพื่อให้ประชาชนได้รับความสะดวกจากระบบไฟฟ้าและประชาชนมีไฟฟ้าใช้	ติดตั้งระบบโซล่าเซลล์ เพื่อการเกษตร หมู่ ๑๗ บริเวณห้วยตาเทียม	-	-	๕๐๐,๐๐๐	-	-	ระบบไฟฟ้าเพิ่มขึ้น	ประชาชนตำบลจานลาน ได้รับความสะดวกจากระบบไฟฟ้า และประชาชนมีไฟฟ้าใช้	กองช่าง
๕๕	ติดตั้งระบบโซล่าเซลล์ เพื่อการเกษตร หมู่ ๑๘	เพื่อให้ประชาชนได้รับความสะดวกจากระบบไฟฟ้าและประชาชนมีไฟฟ้าใช้	ติดตั้งระบบโซล่าเซลล์ เพื่อการเกษตร หมู่ ๑๘	-	-	-	-	-	ระบบไฟฟ้าเพิ่มขึ้น	ประชาชนตำบลจานลาน ได้รับความสะดวกจากระบบไฟฟ้า และประชาชนมีไฟฟ้าใช้	กองช่าง
๕๖	ชุดลอกหนองหิน หมู่ ๑๘	เพื่อให้แหล่งน้ำสามารถกักเก็บน้ำไว้ใช้ในการเกษตรได้ตลอดปี	ชุดลอกแหล่งน้ำ ๑ แห่ง	-	๕๐๐,๐๐๐	-	-	-	แหล่งน้ำสามารถกักเก็บน้ำได้เพิ่มขึ้น	เกษตรกร มีน้ำใช้ในการเกษตรเพิ่มขึ้น	กองช่าง/ หน่วยงานที่เกี่ยวข้อง

รายละเอียดโครงการพัฒนา  
แผนพัฒนาท้องถิ่น (พ.ศ. ๒๕๖๖ - ๒๕๗๐)  
สำหรับโครงการที่เกินศักยภาพขององค์กรปกครองส่วนท้องถิ่น  
องค์การบริหารส่วนตำบลจางาน อำเภอนาหว้า จังหวัดอำนาจเจริญ

ที่	โครงการ	วัตถุประสงค์	เป้าหมาย (ผลผลิตของ โครงการ)	งบประมาณ					ตัวชี้วัด (KPI)	ผลที่คาดว่าจะได้รับ	หน่วยงานรับผิดชอบหลัก
				๒๕๖๖ (บาท)	๒๕๖๗ (บาท)	๒๕๖๘ (บาท)	๒๕๖๙ (บาท)	๒๕๗๐ (บาท)			
๕๗	ก่อสร้างฝายน้ำล้น ห้วยไร่ หมู่ ๑๘	เพื่อให้แหล่งน้ำ สามารถกักเก็บน้ำไว้ ใช้ในการเกษตรได้ ตลอดปี	ก่อสร้างฝายน้ำล้น ๑ แห่ง	-	-	-	-	-	แหล่งน้ำ สามารถกักเก็บ น้ำ ได้เพิ่มขึ้น	เกษตรกร มีน้ำใช้ใน การเกษตรเพิ่มขึ้น	กองช่าง/ หน่วยงานที่ เกี่ยวข้อง
๕๘	ขุดเจาะบ่อบาดาลเพื่อ การเกษตร หมู่ ๑๘	เพื่อใช้เป็นแหล่งน้ำ สำหรับอุปโภค บริโภคและทำ การเกษตร	ขุดเจาะบ่อบาดาลเพื่อ การเกษตร ในพื้นที่ หมู่ ๑๘	-	๓๐๐,๐๐๐	-	-	-	มีแหล่งผลิตน้ำ เพิ่มขึ้น ๑ แห่ง	แก้ไขปัญหาขาด แคลน้ำเพื่อ การเกษตรและ อุปโภค-บริโภค ใน เขตโครงการฯ และ บริเวณใกล้เคียง	กองช่าง/ หน่วยงานที่ เกี่ยวข้อง

บัญชีครุภัณฑ์

แผนพัฒนาท้องถิ่น (พ.ศ. ๒๕๖๖ - ๒๕๗๐)

องค์การบริหารส่วนตำบลจวนลาน อำเภอนา จันทบุรี

แบบ ผ.๐๓

แผนงานบริหารงานทั่วไป  
- งานบริหารทั่วไป

ที่	แผนงาน	หมวด	ประเภท	เป้าหมาย (ผลผลิตของครุภัณฑ์)	งบประมาณ						หน่วยงานที่รับผิดชอบหลัก
					๒๕๖๖ (บาท)	๒๕๖๗ (บาท)	๒๕๖๘ (บาท)	๒๕๖๙ (บาท)	๒๕๗๐ (บาท)		
๑	แผนงานบริหารงานทั่วไป - งานบริหารทั่วไป	ครุภัณฑ์	ครุภัณฑ์งาน บ้านงานครัว	เพื่อจัดซื้อครุภัณฑ์งานบ้านงานครัว เช่น เครื่องกรองน้ำ ตู้เย็น เครื่องทำน้ำร้อน - เย็น ฯลฯ	๑๐๐,๐๐๐	๑๐๐,๐๐๐	๑๐๐,๐๐๐	๑๐๐,๐๐๐	๑๐๐,๐๐๐	๑๐๐,๐๐๐	สำนักงานปลัด
๒	แผนงานบริหารงานทั่วไป - งานบริหารทั่วไป	ครุภัณฑ์	ครุภัณฑ์ไฟฟ้า และวิทยุ	เพื่อจัดหาครุภัณฑ์ไฟฟ้าและวิทยุ เช่น เครื่องขยายเสียง กลางแจ้ง ลำโพง เครื่องบันทึกเสียง ฯลฯ	๑๕๐,๐๐๐	๑๕๐,๐๐๐	๑๕๐,๐๐๐	๑๕๐,๐๐๐	๑๕๐,๐๐๐	๑๕๐,๐๐๐	สำนักงานปลัด
๓	แผนงานบริหารงานทั่วไป - งานบริหารทั่วไป	ครุภัณฑ์	ครุภัณฑ์ ยานพาหนะ และขนส่ง	เพื่อจัดซื้อครุภัณฑ์ยานพาหนะและขนส่ง เช่น จักรยานยนต์ส่วนบุคคล รถจักรยานยนต์ ฯลฯ	๘๐๐,๐๐๐	-	-	-	-	๘๐๐,๐๐๐	สำนักงานปลัด
๔	แผนงานบริหารงานทั่วไป - งานบริหารทั่วไป	ครุภัณฑ์	ครุภัณฑ์ โฆษณาและ เผยแพร่	เพื่อจัดซื้อครุภัณฑ์โฆษณาและเผยแพร่ เช่น จักรวรรดิรูปภาพชนิดมอดอร์เฟ้า เครื่องมัลติมีเดียโปรเจกเตอร์ กล้อง-ถ่ายรูป/กล้อง VDO โทรทัศน์ LED ฯลฯ	๑๕๐,๐๐๐	๑๕๐,๐๐๐	๑๕๐,๐๐๐	๑๕๐,๐๐๐	๑๕๐,๐๐๐	๑๕๐,๐๐๐	สำนักงานปลัด
๕	แผนงานบริหารงานทั่วไป - งานบริหารทั่วไป	ครุภัณฑ์	ครุภัณฑ์ สำนักงาน	เพื่อจัดซื้อครุภัณฑ์สำนักงาน เช่น เครื่องปรับอากาศ พัดลม เต็นท์ขนาดใหญ่ โต๊ะทำงาน ฯลฯ	๓๐๐,๐๐๐	๓๐๐,๐๐๐	๓๐๐,๐๐๐	๓๐๐,๐๐๐	๓๐๐,๐๐๐	๓๐๐,๐๐๐	สำนักงานปลัด
๖	แผนงานบริหารงานทั่วไป - งานบริหารทั่วไป	ครุภัณฑ์	ครุภัณฑ์ คอมพิวเตอร์ หรืออิเล็กทรอนิกส์	เพื่อจัดซื้อครุภัณฑ์คอมพิวเตอร์ เช่น เครื่องคอมพิวเตอร์ เครื่องพิมพ์ ฯลฯ	๒๐๐,๐๐๐	๒๐๐,๐๐๐	๒๐๐,๐๐๐	๒๐๐,๐๐๐	๒๐๐,๐๐๐	๒๐๐,๐๐๐	สำนักงานปลัด



บัญชีครุภัณฑ์

แผนพัฒนาท้องถิ่น (พ.ศ. ๒๕๖๖ - ๒๕๗๐)

องค์การบริหารส่วนตำบลจางาน อำเภอพนา จังหวัดอำนาจเจริญ

แบบ ผ.๐๓

ที่	แผนงาน	หมวด	ประเภท	เป้าหมาย (ผลผลิตของครุภัณฑ์)	งบประมาณ					หน่วยงานที่รับผิดชอบหลัก
					๒๕๖๖ (บาท)	๒๕๖๗ (บาท)	๒๕๖๘ (บาท)	๒๕๖๙ (บาท)	๒๕๗๐ (บาท)	
๗	แผนงานบริหารงานทั่วไป - งานบริหารทั่วไป	ครุภัณฑ์	คอมพิวเตอร์ หรืออิเล็กทรอนิกส์	เพื่อจัดซื้ออุปกรณ์อ่านบัตรแบบ อนกประสงค์ (Smart Card Reader) ฯลฯ	๒๐,๐๐๐	-	-	-	-	สำนักงานปลัด
๘	แผนงานบริหารงานทั่วไป - งานบริหารทั่วไป	ครุภัณฑ์	ครุภัณฑ์ สำนักงาน	เพื่อจัดหาชุดเข็มเฉลิมพระเกียรติพระบรม ฉายาลักษณ์พระบาทสมเด็จพระ เจ้าอยู่หัว รัชกาลที่ ๑๐	๓๐๐,๐๐๐	-	-	-	-	สำนักงานปลัด
๙	แผนงานบริหารงานทั่วไป - งานบริหารทั่วไป	ครุภัณฑ์	ครุภัณฑ์ สำนักงาน	เพื่อจัดหาชุดเข็มเฉลิมพระเกียรติพระบรม ฉายาลักษณ์สมเด็จพระนางเจ้า ฯ พระ บรมราชินี	๓๐๐,๐๐๐	-	-	-	-	สำนักงานปลัด

บัญชีครุภัณฑ์

แผนพัฒนาท้องถิ่น (พ.ศ. ๒๕๖๖ - ๒๕๗๐)

องค์การบริหารส่วนตำบลจานลาน อำเภอพนม จังหัดอำนาจเจริญ

แบบ ผ.๐๓

แผนงานการรักษาสงภายใน

ที่	แผนงาน	หมวด	ประเภท	เป้าหมาย (ผลผลิตของครุภัณฑ์)	งบประมาณ					หน่วยงานที่รับผิดชอบหลัก
					๒๕๖๖ (บาท)	๒๕๖๗ (บาท)	๒๕๖๘ (บาท)	๒๕๖๙ (บาท)	๒๕๗๐ (บาท)	
๑	แผนงานการรักษาความสงบภายใน	ครุภัณฑ์	ครุภัณฑ์สำนักงาน	เพื่อจัดซื้อครุภัณฑ์สำนักงาน เช่น เครื่องปรับอากาศ พัดลม เต้นสีขนาดใหญ่ โต๊ะ ฯลฯ	๕๐,๐๐๐	๕๐,๐๐๐	๕๐,๐๐๐	๕๐,๐๐๐	๕๐,๐๐๐	งานป้องกัน/สำนักปลัด
๒	แผนงานการรักษาความสงบภายใน	ครุภัณฑ์	คอมพิวเตอร์หรืออิเล็กทรอนิกส์	เพื่อจัดซื้อครุภัณฑ์คอมพิวเตอร์ เช่น เครื่องคอมพิวเตอร์ เครื่องพิมพ์ ฯลฯ	๓๐,๐๐๐	๓๐,๐๐๐	๓๐,๐๐๐	๓๐,๐๐๐	๓๐,๐๐๐	งานป้องกัน/สำนักปลัด
๓	แผนงานการรักษาความสงบภายใน	ครุภัณฑ์	ครุภัณฑ์ไฟฟ้าและวิทยุ	เพื่อจัดหาครุภัณฑ์ไฟฟ้าและวิทยุ เช่น จัดทำลำโพง เครื่องสัญญาณเตือนภัย โคมไฟฟ้า โทรทัศน์วงจรปิด ฯลฯ	๒๐๐,๐๐๐	๒๐๐,๐๐๐	๒๐๐,๐๐๐	๒๐๐,๐๐๐	๒๐๐,๐๐๐	งานป้องกัน/สำนักปลัด
๔	แผนงานการรักษาความสงบภายใน	ครุภัณฑ์	ครุภัณฑ์การเกษตร	เพื่อจัดซื้อครุภัณฑ์การเกษตร เช่น เครื่องสูบน้ำ เครื่องพ่นยา ฯลฯ	๕๐,๐๐๐	๕๐,๐๐๐	๕๐,๐๐๐	๕๐,๐๐๐	๕๐,๐๐๐	งานป้องกัน/สำนักปลัด
๕	แผนงานการรักษาความสงบภายใน	ครุภัณฑ์	ครุภัณฑ์เครื่องดับเพลิง	เพื่อจัดหาครุภัณฑ์เครื่องดับเพลิง เช่น ชุดดับเพลิง เครื่องดับเพลิง ฯลฯ	๕๐,๐๐๐	๕๐,๐๐๐	๕๐,๐๐๐	๕๐,๐๐๐	๕๐,๐๐๐	งานป้องกัน/สำนักปลัด

แบบ ผ.๐๓

บัญชีครุภัณฑ์  
 แผนพัฒนาท้องถิ่น (พ.ศ. ๒๕๖๖ - ๒๕๗๐)  
 องค์การบริหารส่วนตำบลจางลาน อำเภอลำปาง จังหวัดลำปาง

ที่	แผนงาน	หมวด	ประเภท	เป้าหมาย (ผลผลิตของครุภัณฑ์)	งบประมาณ					หน่วยงานที่รับผิดชอบหลัก
					๒๕๖๖ (บาท)	๒๕๖๗ (บาท)	๒๕๖๘ (บาท)	๒๕๖๙ (บาท)	๒๕๗๐ (บาท)	
๖	แผนงานการศึกษาคความ สงบภายใน	ครุภัณฑ์	ครุภัณฑ์ โรงงาน	เพื่อจัดหาครุภัณฑ์โรงงาน เช่น เลื่อยวง เดือนไฟฟ้า เลื่อยฉลุไฟฟ้า ฯลฯ เพื่อใช้ใน การช่วยเหลือประชาชน	๕๐,๐๐๐	๕๐,๐๐๐	๕๐,๐๐๐	๕๐,๐๐๐	๕๐,๐๐๐	งานป้องกัน/ สำนักปลัด
๗	แผนงานการรักษาคความ สงบภายใน	ครุภัณฑ์	ครุภัณฑ์งาน บ้านงานครัว	เพื่อจัดซื้อครุภัณฑ์งานบ้านงานครัว เช่น เครื่องกรองน้ำ ตู้เย็น เครื่องทำน้ำร้อน - เย็น ฯลฯ	๕๐,๐๐๐	๕๐,๐๐๐	๕๐,๐๐๐	๕๐,๐๐๐	๕๐,๐๐๐	งานป้องกัน/ สำนักปลัด
๘	แผนงานการรักษาคความ สงบภายใน	ครุภัณฑ์	ครุภัณฑ์ ยานพาหนะ และขนส่ง	เพื่อจัดซื้อครุภัณฑ์ยานพาหนะและขนส่ง เช่น จัดซื้อรถจักรยานยนต์ ฯลฯ	๕๐,๐๐๐	-	-	-	-	งานป้องกัน/ สำนักปลัด

บัญชีครุภัณฑ์

แผนพัฒนาท้องถิ่น (พ.ศ. ๒๕๖๖ - ๒๕๗๐)

องค์การบริหารส่วนตำบลลานสน อำเภอพนา จังหวัดอำนาจเจริญ

แบบ ผ.๐๓

แผนงานสังคมสงเคราะห์

- งานบริหารทั่วไปเกี่ยวกับสังคมสงเคราะห์

ที่	แผนงาน	หมวด	ประเภท	เป้าหมาย (ผลผลิตของครุภัณฑ์)	งบประมาณ					หน่วยงานที่รับผิดชอบหลัก	
					๒๕๖๖ (บาท)	๒๕๖๗ (บาท)	๒๕๖๘ (บาท)	๒๕๖๙ (บาท)	๒๕๗๐ (บาท)		
๑	แผนงานสังคมสงเคราะห์ - งานบริหารทั่วไปเกี่ยวกับสังคมสงเคราะห์	ครุภัณฑ์	ครุภัณฑ์งานบ้านงานครัว	เพื่อจัดซื้อครุภัณฑ์งานบ้านงานครัว เช่น เครื่องกรองน้ำ ตู้เย็น เครื่องทำน้ำร้อน - เย็น ฯลฯ	๕๐,๐๐๐	๕๐,๐๐๐	๕๐,๐๐๐	๕๐,๐๐๐	๕๐,๐๐๐	๕๐,๐๐๐	งานสังคมสงเคราะห์/ สำนักปลัด
๒	แผนงานสังคมสงเคราะห์ - งานบริหารทั่วไปเกี่ยวกับสังคมสงเคราะห์	ครุภัณฑ์	ครุภัณฑ์ไฟฟ้าและวิทยุ	เพื่อจัดหาครุภัณฑ์ไฟฟ้าและวิทยุ เช่น เครื่องขยายเสียง กลางแจ้ง ลำโพง เครื่องบันทึกเสียง ฯลฯ	๕๐,๐๐๐	๕๐,๐๐๐	๕๐,๐๐๐	๕๐,๐๐๐	๕๐,๐๐๐	๕๐,๐๐๐	งานสังคมสงเคราะห์/ สำนักปลัด
๓	แผนงานสังคมสงเคราะห์ - งานบริหารทั่วไปเกี่ยวกับสังคมสงเคราะห์	ครุภัณฑ์	ครุภัณฑ์ยานพาหนะและขนส่ง	เพื่อจัดซื้อครุภัณฑ์ยานพาหนะและขนส่ง เช่น จักรยานยนต์ส่วนบุคคล รถจักรยานยนต์ ฯลฯ	-	๖๐,๐๐๐	-	-	-	-	งานสังคมสงเคราะห์/ สำนักปลัด
๔	แผนงานสังคมสงเคราะห์ - งานบริหารทั่วไปเกี่ยวกับสังคมสงเคราะห์	ครุภัณฑ์	ครุภัณฑ์โฆษณาและเผยแพร่	เพื่อจัดซื้อครุภัณฑ์โฆษณาและเผยแพร่ เช่น จักรวรรดิรูปภาพจอคอมพิวเตอร์ กล้อง-ถ่ายรูป/กล้อง VDO โทรทัศน์ LED ฯลฯ	๕๐,๐๐๐	๕๐,๐๐๐	๕๐,๐๐๐	๕๐,๐๐๐	๕๐,๐๐๐	๕๐,๐๐๐	งานสังคมสงเคราะห์/ สำนักปลัด
๕	แผนงานสังคมสงเคราะห์ - งานบริหารทั่วไปเกี่ยวกับสังคมสงเคราะห์	ครุภัณฑ์	ครุภัณฑ์สำนักงาน	เพื่อจัดซื้อครุภัณฑ์สำนักงาน เช่น เครื่องปรับอากาศ พัดลม เต็นส์ขนาดใหญ่ โต๊ะ ฯลฯ	๘๐,๐๐๐	๘๐,๐๐๐	๘๐,๐๐๐	๘๐,๐๐๐	๘๐,๐๐๐	๘๐,๐๐๐	งานสังคมสงเคราะห์/ สำนักปลัด

บัญชีครุภัณฑ์

แผนพัฒนาท้องถิ่น (พ.ศ. ๒๕๖๖ - ๒๕๗๐)

องค์การบริหารส่วนตำบลจานสถาน อำเภอพนนา จังหวัดอำนาจเจริญ

แบบ ผ.๐๓

ที่	แผนงาน	หมวด	ประเภท	เป้าหมาย (ผลผลิตของครุภัณฑ์)	งบประมาณ					หน่วยงานที่รับผิดชอบหลัก
					๒๕๖๖ (บาท)	๒๕๖๗ (บาท)	๒๕๖๘ (บาท)	๒๕๖๙ (บาท)	๒๕๗๐ (บาท)	
๖	แผนงานส่งเสริมสงเคราะห์ - งานบริหารทั่วไปเกี่ยวกับ ส่งเสริมสงเคราะห์	ครุภัณฑ์	คอมพิวเตอร์ หรืออิเล็กทรอนิกส์	เพื่อจัดซื้อคอมพิวเตอร์ เช่น เครื่องคอมพิวเตอร์ เครื่องพิมพ์ ฯลฯ	๘๐,๐๐๐	๘๐,๐๐๐	๘๐,๐๐๐	๘๐,๐๐๐	๘๐,๐๐๐	งานสังคม สงเคราะห์/ สำนักปลัด
๗	แผนงานส่งเสริมสงเคราะห์ - งานบริหารทั่วไปเกี่ยวกับ ส่งเสริมสงเคราะห์	ครุภัณฑ์	คอมพิวเตอร์ หรืออิเล็กทรอนิกส์	เพื่อจัดซื้ออุปกรณ์อ่านบัตรแบบ อเนกประสงค์ (Smart Card Reader) ฯลฯ	๑๐,๐๐๐	-	-	-	-	งานสังคม สงเคราะห์/ สำนักปลัด

บัญชีครุภัณฑ์

แผนพัฒนาท้องถิ่น (พ.ศ. ๒๕๖๖ - ๒๕๗๐)

องค์การบริหารส่วนตำบลจานลาน อำเภอพนา จังหวัดอำนาจเจริญ

แบบ ผ.๐๓

แผนงานการเกษตร

ที่	แผนงาน	หมวด	ประเภท	เป้าหมาย (ผลผลิตของครุภัณฑ์)	งบประมาณ					หน่วยงานที่รับผิดชอบหลัก
					๒๕๖๖ (บาท)	๒๕๖๗ (บาท)	๒๕๖๘ (บาท)	๒๕๖๙ (บาท)	๒๕๗๐ (บาท)	
๑	แผนงานการเกษตร	ครุภัณฑ์	ครุภัณฑ์ การเกษตร	เพื่อจัดซื้อครุภัณฑ์การเกษตร เช่น เครื่องสูบน้ำ เครื่องพ่นยา ฯลฯ	๕๐,๐๐๐	๕๐,๐๐๐	๕๐,๐๐๐	๕๐,๐๐๐	๕๐,๐๐๐	งานการเกษตร/ สำนักปลัด
๒	แผนงานการเกษตร	ครุภัณฑ์	ครุภัณฑ์ คอมพิวเตอร์ หรืออิเล็กทรอนิกส์	เพื่อจัดซื้อครุภัณฑ์คอมพิวเตอร์ เช่น เครื่องคอมพิวเตอร์ เครื่องพิมพ์ ฯลฯ	๓๐,๐๐๐	๓๐,๐๐๐	๓๐,๐๐๐	๓๐,๐๐๐	๓๐,๐๐๐	งานการเกษตร/ สำนักปลัด
๓	แผนงานการเกษตร	ครุภัณฑ์	ครุภัณฑ์ บ้านงานครัว	เพื่อจัดซื้อครุภัณฑ์งานบ้านงานครัว เช่น เครื่องกรองน้ำ ตู้เย็น เครื่องทำน้ำร้อน - เย็น ฯลฯ	๕๐,๐๐๐	๕๐,๐๐๐	๕๐,๐๐๐	๕๐,๐๐๐	๕๐,๐๐๐	งานการเกษตร/ สำนักปลัด
๔	แผนงานการเกษตร	ครุภัณฑ์	ครุภัณฑ์ โฆษณาและ เผยแพร่	เพื่อจัดซื้อครุภัณฑ์โฆษณาและเผยแพร่ เช่น จัดซื้อจอรับภาพชนิดมอเตอร์ไฟฟ้า เครื่องมัลติมีเดียโปรเจกเตอร์ กล้อง-ถ่ายรูป/กล้อง VDO โทรทัศน์ LED ฯลฯ	๕๐,๐๐๐	๕๐,๐๐๐	๕๐,๐๐๐	๕๐,๐๐๐	๕๐,๐๐๐	งานการเกษตร/ สำนักปลัด

บัญชีครุภัณฑ์

แผนพัฒนาท้องถิ่น (พ.ศ. ๒๕๖๖ - ๒๕๗๐)

องค์การบริหารส่วนตำบลจานลาน อำเภอพนา จังหวัดอำนาจเจริญ

แบบ พ.๐๓

แผนงานบริหารงานทั่วไป  
- งานบริหารงานคลัง

ที่	แผนงาน	หมวด	ประเภท	เป้าหมาย (ผลผลิตของครุภัณฑ์)	งบประมาณ					หน่วยงานที่รับผิดชอบหลัก
					๒๕๖๖ (บาท)	๒๕๖๗ (บาท)	๒๕๖๘ (บาท)	๒๕๖๙ (บาท)	๒๕๗๐ (บาท)	
๑	แผนงานบริหารงานทั่วไป - งานบริหารงานคลัง	ครุภัณฑ์	ครุภัณฑ์ ยานพาหนะ และขนส่ง	เพื่อจัดซื้อครุภัณฑ์ยานพาหนะและขนส่ง เช่น จักรเย็บผ้าจักรเย็บผ้า ฯลฯ	๕๐,๐๐๐	-	-	-	-	กองคลัง
๒	แผนงานบริหารงานทั่วไป - งานบริหารงานคลัง	ครุภัณฑ์	ครุภัณฑ์ คอมพิวเตอร์ หรืออิเล็กทรอนิกส์	เพื่อจัดซื้อครุภัณฑ์คอมพิวเตอร์ เช่นเครื่อง คอมพิวเตอร์ เครื่องพิมพ์ ฯลฯ	๗๐,๐๐๐	๗๐,๐๐๐	๗๐,๐๐๐	๗๐,๐๐๐	๗๐,๐๐๐	กองคลัง
๓	แผนงานบริหารงานทั่วไป - งานบริหารงานคลัง	ครุภัณฑ์	ครุภัณฑ์ สำนักงาน	เพื่อจัดซื้อครุภัณฑ์สำนักงาน เช่น เครื่องปรับอากาศ พัดลม ตู้เก็บเอกสาร โต๊ะทำงาน ฯลฯ	๑๕๐,๐๐๐	๑๕๐,๐๐๐	๑๕๐,๐๐๐	๑๕๐,๐๐๐	๑๕๐,๐๐๐	กองคลัง
๔	แผนงานบริหารงานทั่วไป - งานบริหารงานคลัง	ครุภัณฑ์	ครุภัณฑ์ คอมพิวเตอร์ หรืออิเล็กทรอนิกส์	เพื่อจัดซื้ออุปกรณ์อ่านบัตรแบบ อัตโนมัติ (Smart Card Reader) ฯลฯ	๕,๐๐๐	-	-	-	-	กองคลัง
๕	แผนงานบริหารงานทั่วไป - งานบริหารงานคลัง	ครุภัณฑ์	ครุภัณฑ์งาน บ้านงานครัว	เพื่อจัดซื้อครุภัณฑ์งานบ้านงานครัว เช่น เครื่องกรองน้ำ ตู้เย็น เครื่องทำน้ำร้อน - เย็น ฯลฯ	๕๐,๐๐๐	๕๐,๐๐๐	๕๐,๐๐๐	๕๐,๐๐๐	๕๐,๐๐๐	กองคลัง

บัญชีครุภัณฑ์

แผนพัฒนาท้องถิ่น (พ.ศ. ๒๕๖๖ - ๒๕๗๐)

องค์การบริหารส่วนตำบลจานลาน อำเภอพนา จังหวัดอำนาจเจริญ

แบบ ผ.๐๓

ที่	แผนงาน	หมวด	ประเภท	เป้าหมาย (ผลผลิตของครุภัณฑ์)	งบประมาณ					หน่วยงานที่รับผิดชอบหลัก	
					๒๕๖๖ (บาท)	๒๕๖๗ (บาท)	๒๕๖๘ (บาท)	๒๕๖๙ (บาท)	๒๕๗๐ (บาท)		
๖	แผนงานบริหารงานทั่วไป - งานบริหารงานคลัง	ครุภัณฑ์	ครุภัณฑ์ไฟฟ้า และวิทยุ	เพื่อจัดหาครุภัณฑ์ไฟฟ้าและวิทยุ เช่น เครื่องขยายเสียง กลางแจ้ง ลำโพง เครื่อง บันทึกเสียง ฯลฯ	๕๐,๐๐๐	๕๐,๐๐๐	๕๐,๐๐๐	๕๐,๐๐๐	๕๐,๐๐๐	๕๐,๐๐๐	กองคลัง
๗	แผนงานบริหารงานทั่วไป - งานบริหารงานคลัง	ครุภัณฑ์	ครุภัณฑ์ โซลาร์และ แผงพระ	เพื่อจัดซื้อครุภัณฑ์โซลาร์และแผงพระ เช่น จัดซื้อจอร์บภาพชนิดมอดูร์ไฟฟ้า เครื่องมัลติมีเดียโปรเจกเตอร์ กล้อง- ถ่ายรูป/กล้อง VDO โทรทัศน์ LED ฯลฯ	๕๐,๐๐๐	๕๐,๐๐๐	๕๐,๐๐๐	๕๐,๐๐๐	๕๐,๐๐๐	๕๐,๐๐๐	กองคลัง



บัญชีครุภัณฑ์

แผนพัฒนาท้องถิ่น (พ.ศ. ๒๕๖๖ - ๒๕๗๐)

องค์การบริหารส่วนตำบลจานลาน อำเภอพนนา จังหวัดอำนาจเจริญ

แบบ ผ.๐๓

แผนงานคณะและชุมชน

ที่	แผนงาน	หมวด	ประเภท	เป้าหมาย (ผลผลิตของครุภัณฑ์)	งบประมาณ					หน่วยงานที่รับผิดชอบหลัก	
					๒๕๖๖ (บาท)	๒๕๖๗ (บาท)	๒๕๖๘ (บาท)	๒๕๖๙ (บาท)	๒๕๗๐ (บาท)		
๑	แผนงานคณะและชุมชน	ครุภัณฑ์	ครุภัณฑ์สำนักงาน	เพื่อจัดซื้อครุภัณฑ์สำนักงาน เช่น เครื่องปรับอากาศ พัดลม เต้นสั่นขนาดใหญ่ โต๊ะทำงาน ฯลฯ	๕๐,๐๐๐	๕๐,๐๐๐	๕๐,๐๐๐	๕๐,๐๐๐	๕๐,๐๐๐	๕๐,๐๐๐	กองช่าง
๒	แผนงานคณะและชุมชน	ครุภัณฑ์	ครุภัณฑ์ไฟฟ้าและวิทยุ	เพื่อจัดหาครุภัณฑ์ไฟฟ้าและวิทยุ เช่น เครื่องขยายเสียง กลางแจ้ง ลำโพง เครื่องบันทึกเสียง ฯลฯ	๕๐,๐๐๐	๕๐,๐๐๐	๕๐,๐๐๐	๕๐,๐๐๐	๕๐,๐๐๐	๕๐,๐๐๐	กองช่าง
๓	แผนงานคณะและชุมชน	ครุภัณฑ์	ครุภัณฑ์โฆษณาและเผยแพร่	เพื่อจัดซื้อครุภัณฑ์โฆษณาและเผยแพร่ เช่น จักร์จอจอร์บภาพชนิดมอเตอร์ไฟฟ้า เครื่องมัลติมีเดียโปรเจกเตอร์ กล้องถ่ายภาพ/กล้อง VDO โทรทัศน์ LED ฯลฯ	๕๐,๐๐๐	๕๐,๐๐๐	๕๐,๐๐๐	๕๐,๐๐๐	๕๐,๐๐๐	๕๐,๐๐๐	กองช่าง
๔	แผนงานคณะและชุมชน	ครุภัณฑ์	ครุภัณฑ์คอมพิวเตอร์	เพื่อจัดซื้อครุภัณฑ์คอมพิวเตอร์ เช่น เครื่องคอมพิวเตอร์ เครื่องพิมพ์ ฯลฯ	๕๐,๐๐๐	๕๐,๐๐๐	๕๐,๐๐๐	๕๐,๐๐๐	๕๐,๐๐๐	๕๐,๐๐๐	กองช่าง
๕	แผนงานคณะและชุมชน	ครุภัณฑ์	ครุภัณฑ์สำรวจ	เพื่อจัดหาครุภัณฑ์สำรวจ เช่น กล้องส่องทางไกล เครื่องเจาะสำรวจ ฯลฯ	๕๐,๐๐๐	๕๐,๐๐๐	๕๐,๐๐๐	๕๐,๐๐๐	๕๐,๐๐๐	๕๐,๐๐๐	กองช่าง

บัญชีครุภัณฑ์  
 แผนพัฒนาท้องถิ่น (พ.ศ. ๒๕๖๖ - ๒๕๗๐)  
 องค์การบริหารส่วนตำบลจามลาน อำเภอพนา จังหวัดอำนาจเจริญ

ที่	แผนงาน	หมวด	ประเภท	เป้าหมาย (ผลผลิตของครุภัณฑ์)	งบประมาณ					หน่วยงานที่รับผิดชอบหลัก	
					๒๕๖๖ (บาท)	๒๕๖๗ (บาท)	๒๕๖๘ (บาท)	๒๕๖๙ (บาท)	๒๕๗๐ (บาท)		
๖	แผนงานเกษตรและชุมชน	ครุภัณฑ์ก่อสร้าง	ครุภัณฑ์ก่อสร้าง	เพื่อจัดซื้อครุภัณฑ์ก่อสร้าง เช่น เครื่องเจาะหิน เลื่อยไฟฟ้า เครื่องเจาะถนน ฯลฯ	๑๐๐,๐๐๐	๑๐๐,๐๐๐	๑๐๐,๐๐๐	๑๐๐,๐๐๐	๑๐๐,๐๐๐	๑๐๐,๐๐๐	กองช่าง
๗	แผนงานเกษตรและชุมชน	ครุภัณฑ์ไฟฟ้าและวิทยุ	ครุภัณฑ์ไฟฟ้าและวิทยุ	เพื่อจัดหาครุภัณฑ์ไฟฟ้าและวิทยุ เช่น โคมไฟฟ้า เครื่องกำเนิดไฟฟ้า ฯลฯ	๑๐๐,๐๐๐	๑๐๐,๐๐๐	๑๐๐,๐๐๐	๑๐๐,๐๐๐	๑๐๐,๐๐๐	๑๐๐,๐๐๐	กองช่าง
๘	แผนงานเกษตรและชุมชน	ครุภัณฑ์โรงงาน	ครุภัณฑ์โรงงาน	เพื่อจัดซื้อครุภัณฑ์โรงงาน เช่น เครื่องตัดเหล็ก เครื่องพิมพ์แบบ ฯลฯ	๕๐,๐๐๐	๕๐,๐๐๐	๕๐,๐๐๐	๕๐,๐๐๐	๕๐,๐๐๐	๕๐,๐๐๐	กองช่าง
๙	แผนงานเกษตรและชุมชน	ครุภัณฑ์คอมพิวเตอร์หรืออิเล็กทรอนิกส์	ครุภัณฑ์คอมพิวเตอร์หรืออิเล็กทรอนิกส์	เพื่อจัดซื้ออุปกรณ์อ่านบัตรแบบออนไลน์ (Smart Card Reader) ฯลฯ	๒,๐๐๐	-	-	-	-	-	กองช่าง
๑๐	แผนงานเกษตรและชุมชน	ครุภัณฑ์บ้านงานครัว	ครุภัณฑ์งานบ้านงานครัว	เพื่อจัดซื้อครุภัณฑ์งานบ้านงานครัว เช่น เครื่องกรองน้ำ ตู้เย็น เครื่องทำน้ำร้อน - เย็น ฯลฯ	๕๐,๐๐๐	๕๐,๐๐๐	๕๐,๐๐๐	๕๐,๐๐๐	๕๐,๐๐๐	๕๐,๐๐๐	กองช่าง

บัญชีครุภัณฑ์

แผนพัฒนาท้องถิ่น (พ.ศ. ๒๕๖๖ - ๒๕๗๐)

องค์การบริหารส่วนตำบลจวนสถาน อำเภอพนา จังหวัดอำนาจเจริญ

แบบ ผ.๐๓

แผนงานการศึกษา

ที่	แผนงาน	หมวด	ประเภท	เป้าหมาย (ผลผลิตของครุภัณฑ์)	งบประมาณ					หน่วยงานที่รับผิดชอบหลัก
					๒๕๖๖ (บาท)	๒๕๖๗ (บาท)	๒๕๖๘ (บาท)	๒๕๖๙ (บาท)	๒๕๗๐ (บาท)	
๑	แผนงานการศึกษา	ครุภัณฑ์	ครุภัณฑ์สำนักงาน	เพื่อจัดหาครุภัณฑ์สำนักงาน เช่น โต๊ะเก้าอี้ ตู้เก็บเอกสาร ฯลฯ	๒๐๐,๐๐๐	๒๐๐,๐๐๐	๒๐๐,๐๐๐	๒๐๐,๐๐๐	๒๐๐,๐๐๐	กองการศึกษา
๒	แผนงานการศึกษา	ครุภัณฑ์	ครุภัณฑ์งานบ้านงานครัว	เพื่อจัดซื้อครุภัณฑ์งานบ้านงานครัว เช่น เครื่องกรองน้ำ ตู้เย็น เครื่องทำนํ้าร้อน - เย็น ฯลฯ	๑๐๐,๐๐๐	๑๐๐,๐๐๐	๑๐๐,๐๐๐	๑๐๐,๐๐๐	๑๐๐,๐๐๐	กองการศึกษา
๓	แผนงานการศึกษา	ครุภัณฑ์	ครุภัณฑ์ไฟฟ้าและวิทยุ	เพื่อจัดหาครุภัณฑ์ไฟฟ้าและวิทยุ เช่น โทรทัศน์ ชุดรับสัญญาณโทรทัศน์ผ่านดาวเทียม เครื่องรับสัญญาณภาพ เครื่องขยายเสียง กล้องแจ้ง ลำโพง เครื่องบันทึกเสียง ฯลฯ	๑๐๐,๐๐๐	๑๐๐,๐๐๐	๑๐๐,๐๐๐	๑๐๐,๐๐๐	๑๐๐,๐๐๐	กองการศึกษา
๓	แผนงานการศึกษา	ครุภัณฑ์	ครุภัณฑ์การศึกษา	เพื่อจัดซื้อครุภัณฑ์การศึกษา เช่น โต๊ะนักเรียน กระดานดำ ฯลฯ	๒๐๐,๐๐๐	๒๐๐,๐๐๐	๒๐๐,๐๐๐	๒๐๐,๐๐๐	๒๐๐,๐๐๐	กองการศึกษา
๔	แผนงานการศึกษา	ครุภัณฑ์	ครุภัณฑ์โฆษณาและเผยแพร่	เพื่อจัดซื้อครุภัณฑ์โฆษณาและเผยแพร่ เช่น จดซื้อจอร์บภาพชนิดมอเตอร์ไฟฟ้า เครื่องมัลติมีเดียโปรเจกเตอร์ กล้องถ่ายภาพรูป/กล้อง VDO โทรทัศน์ LED ฯลฯ	๑๐๐,๐๐๐	๑๐๐,๐๐๐	๑๐๐,๐๐๐	๑๐๐,๐๐๐	๑๐๐,๐๐๐	กองการศึกษา
๕	แผนงานการศึกษา	ครุภัณฑ์	ครุภัณฑ์คอมพิวเตอร์หรืออิเล็กทรอนิกส์	เพื่อจัดซื้อครุภัณฑ์คอมพิวเตอร์ เช่น เครื่องคอมพิวเตอร์ เครื่องพิมพ์ ฯลฯ	๑๐๐,๐๐๐	๑๐๐,๐๐๐	๑๐๐,๐๐๐	๑๐๐,๐๐๐	๑๐๐,๐๐๐	กองการศึกษา

บัญชีครุภัณฑ์  
 แผนพัฒนาท้องถิ่น (พ.ศ. ๒๕๖๖ - ๒๕๗๐)  
 องค์การบริหารส่วนตำบลจานลาน อำเภอพนม จันทบุรีอำนาจเจริญ

ที่	แผนงาน	หมวด	ประเภท	เป้าหมาย (ผลผลิตของครุภัณฑ์)	งบประมาณ					หน่วยงานที่รับผิดชอบหลัก
					๒๕๖๖ (บาท)	๒๕๖๗ (บาท)	๒๕๖๘ (บาท)	๒๕๖๙ (บาท)	๒๕๗๐ (บาท)	
๖	แผนงานการศึกษา	ครุภัณฑ์	คอมพิวเตอร์ หรืออิเล็กทรอนิกส์	เพื่อจัดซื้ออุปกรณ์อ่านบัตรแบบ อนเนกประสงค์ (Smart Card Reader) ฯลฯ	๒๐,๐๐๐	-	-	-	-	กองการศึกษา
๗	แผนงานการศึกษา	ครุภัณฑ์	ครุภัณฑ์กีฬา	- เพื่อจัดหาครุภัณฑ์กีฬา เช่น เครื่องออกกำลังกายกลางแจ้ง แบดมินตัน บอร์ดเกมส์ ฯลฯ	๑๕๐,๐๐๐	๑๕๐,๐๐๐	๑๕๐,๐๐๐	๑๕๐,๐๐๐	๑๕๐,๐๐๐	กองการศึกษา

บัญชีครุภัณฑ์

แผนพัฒนาท้องถิ่น (พ.ศ. ๒๕๖๖ - ๒๕๗๐)

องค์การบริหารส่วนตำบลจวนลาน อำเภอพนา จังหวัดอำนาจเจริญ

แบบ ผ.๐๓

แผนงานสาธารณสุข

ที่	แผนงาน	หมวด	ประเภท	เป้าหมาย (ผลผลิตของครุภัณฑ์)	งบประมาณ						หน่วยงานที่รับผิดชอบหลัก		
					๒๕๖๖ (บาท)	๒๕๖๗ (บาท)	๒๕๖๘ (บาท)	๒๕๖๙ (บาท)	๒๕๗๐ (บาท)	รวม (บาท)			
๑	แผนงานสาธารณสุข	ครุภัณฑ์	ครุภัณฑ์งานบ้านงานครัว	เพื่อจัดซื้อครุภัณฑ์งานบ้านงานครัว เช่น เครื่องกรองน้ำ ตู้เย็น เครื่องทำน้ำร้อน - เย็น ฯลฯ	๕๐,๐๐๐	๕๐,๐๐๐	๕๐,๐๐๐	๕๐,๐๐๐	๕๐,๐๐๐	๕๐,๐๐๐	๕๐,๐๐๐	๕๐,๐๐๐	กองสาธารณสุขฯ
๒	แผนงานสาธารณสุข	ครุภัณฑ์	ครุภัณฑ์ไฟฟ้าและวิทยุ	เพื่อจัดซื้อครุภัณฑ์ไฟฟ้าและวิทยุ เช่น เครื่องขยายเสียง กลางแจ้ง ลำโพง เครื่องบันทึกเสียง ฯลฯ	๗๐,๐๐๐	๗๐,๐๐๐	๗๐,๐๐๐	๗๐,๐๐๐	๗๐,๐๐๐	๗๐,๐๐๐	๗๐,๐๐๐	๗๐,๐๐๐	กองสาธารณสุขฯ
๓	แผนงานสาธารณสุข	ครุภัณฑ์	ครุภัณฑ์โฆษณาและเผยแพร่	เพื่อจัดซื้อครุภัณฑ์โฆษณาและเผยแพร่ เช่น จดซื้อจอร์นภาพชนิดมอเตอร์ไฟฟ้า เครื่องมัลติมีเดียโปรเจกเตอร์ กล้อง-ถ่ายรูป/กล้อง VDO โทรทัศน์ LED ฯลฯ	๕๐,๐๐๐	๕๐,๐๐๐	๕๐,๐๐๐	๕๐,๐๐๐	๕๐,๐๐๐	๕๐,๐๐๐	๕๐,๐๐๐	๕๐,๐๐๐	กองสาธารณสุขฯ
๔	แผนงานสาธารณสุข	ครุภัณฑ์	ครุภัณฑ์สำนักงาน	เพื่อจัดซื้อครุภัณฑ์สำนักงาน เช่น เครื่องปรับอากาศ พัดลม เต็นส์ขนาดใหญ่ โต๊ะ ฯลฯ	๕๐,๐๐๐	๕๐,๐๐๐	๕๐,๐๐๐	๕๐,๐๐๐	๕๐,๐๐๐	๕๐,๐๐๐	๕๐,๐๐๐	๕๐,๐๐๐	กองสาธารณสุขฯ
๕	แผนงานสาธารณสุข	ครุภัณฑ์	ครุภัณฑ์คอมพิวเตอร์หรืออิเล็กทรอนิกส์หรือเน็ต	เพื่อจัดซื้อครุภัณฑ์คอมพิวเตอร์ เช่น เครื่องคอมพิวเตอร์ เครื่องพิมพ์ ฯลฯ	๕๐,๐๐๐	๕๐,๐๐๐	๕๐,๐๐๐	๕๐,๐๐๐	๕๐,๐๐๐	๕๐,๐๐๐	๕๐,๐๐๐	๕๐,๐๐๐	กองสาธารณสุขฯ
๖	แผนงานสาธารณสุข	ครุภัณฑ์	ครุภัณฑ์วิทยาศาสตร์หรือการแพทย์	เพื่อจัดหาครุภัณฑ์วิทยาศาสตร์หรือการแพทย์ เช่น เครื่องมือ/อุปกรณ์การแพทย์ ฯลฯ	๕๐,๐๐๐	๕๐,๐๐๐	๕๐,๐๐๐	๕๐,๐๐๐	๕๐,๐๐๐	๕๐,๐๐๐	๕๐,๐๐๐	๕๐,๐๐๐	กองสาธารณสุขฯ

บัญชีครุภัณฑ์

แผนพัฒนาท้องถิ่น (พ.ศ. ๒๕๖๖ - ๒๕๗๐)

องค์การบริหารส่วนตำบลจานลาน อำเภอพนา จังหวัดอำนาจเจริญ

แบบ ผ.๐๓

ที่	แผนงาน	หมวด	ประเภท	เป้าหมาย (ผลผลิตของครุภัณฑ์)	งบประมาณ					หน่วยงานที่รับผิดชอบหลัก
					๒๕๖๖ (บาท)	๒๕๖๗ (บาท)	๒๕๖๘ (บาท)	๒๕๖๙ (บาท)	๒๕๗๐ (บาท)	
๗	แผนงานสาธารณสุข	ครุภัณฑ์	ครุภัณฑ์ การเกษตร	เพื่อจัดซื้อครุภัณฑ์การเกษตร เช่น เครื่องพ่นหมอกควัน เครื่องสูบน้ำ เครื่องพ่นยา เครื่องตัดหญ้า ฯลฯ	๑๐๐,๐๐๐	๑๐๐,๐๐๐	๑๐๐,๐๐๐	๑๐๐,๐๐๐	๑๐๐,๐๐๐	กอง สาธารณสุขฯ
๘	แผนงานสาธารณสุข	ครุภัณฑ์	ครุภัณฑ์ คอมพิวเตอร์ หรืออิเล็กทรอนิกส์	เพื่อจัดซื้ออุปกรณ์คอมพิวเตอร์แบบ อ่านบัตร (Smart Card Reader) ฯลฯ	๕,๐๐๐	-	-	-	-	กอง สาธารณสุขฯ
๙	แผนงานสาธารณสุข	ครุภัณฑ์	ครุภัณฑ์ ยานพาหนะ และขนส่ง	เพื่อจัดซื้อครุภัณฑ์ยานพาหนะและขนส่ง เช่น จักรยานยนต์ ฯลฯ	๔,๐๐๐,๐๐๐	-	-	-	-	กอง สาธารณสุขฯ

# ส่วนที่ ๕

## ส่วนที่ ๔

### การติดตามและประเมินผล

การบริหารงานที่ประสบความสำเร็จนั้น ส่วนหนึ่งมาจากการนำนวัตกรรม (Innovation) และ กระบวนการบริหาร ใหม่ ๆ มาประยุกต์ใช้ในองค์กร ให้บรรลุวัตถุประสงค์และเป้าหมายที่กำหนดไว้ การติดตาม และ ประเมินผลก็เป็นส่วนหนึ่ง ของกระบวนการบริหารงาน ซึ่งมีหลักการสำคัญ คือ การติดตามความก้าวหน้าในการ ปฏิบัติงานและประเมินผลความสำเร็จ ของงาน อันจะนำไปสู่การปรับปรุงแก้ไขปัญหาร่วมกันให้บรรลุ เป้าหมาย จึงต้องมี การติดตามและประเมินผล เพื่อให้ทราบ ประสิทธิภาพและประสิทธิผลการดำเนินงานของ องค์กรว่าอยู่ในระดับใด เหมาะสมหรือสอดคล้องกับสถานการณ์ปัจจุบัน หรือไม่

๔.๑ การติดตามและประเมินผลยุทธศาสตร์ กระบวนการของแผนพัฒนาท้องถิ่น (พ.ศ. ๒๕๖๖-๒๕๗๐) มีองค์ประกอบ ๓ ส่วน คือ การวางแผน (Planning) การนำแผนไปปฏิบัติ (Implementation) และการ ติดตามประเมินผล (Monitor and Evaluation) ฉะนั้นการ ติดตามและประเมินผลยุทธศาสตร์ สามารถดำเนินการได้ ดังนี้

๑) ติดตามและประเมินผลกระบวนการ (Process) จัดทำแผนพัฒนาท้องถิ่น โดยตรวจสอบกระบวนการ ดำเนินการว่าเป็นไปตามวิธีการและขั้นตอนที่กำหนดไว้ตามระเบียบกระทรวงมหาดไทยว่าด้วยการจัดทำแผนพัฒนา ของ องค์กรปกครองส่วนท้องถิ่น พ.ศ.๒๕๔๘ และเพิ่มเติมถึง ฉบับที่ ๓ พ.ศ.๒๕๖๑ เป็นกรอบ ในการปฏิบัติงานติดตาม และประเมินผล

๒) ติดตามประเมินผลความพึงพอใจของประชาชน ต่อการดำเนินงานตามนโยบายขององค์การ บริหารส่วนตำบล เป็นการประเมินผลการดำเนินงานในแต่ละยุทธศาสตร์การพัฒนา โดยออกแบบสำรวจความพึงพอใจ ของประชาชน

๔.๒ การติดตามและประเมินผลโครงการ เป็นการประเมินผลที่ช่วยให้ทราบถึงความก้าวหน้าในการ ดำเนินงานว่าแผนงานหรือโครงการที่ได้ดำเนินการไป แล้วนั้นให้ผลเป็นอย่างไร นำไปสู่ความสำเร็จตามแผนงานที่กำหนด ไว้หรือไม่ มีผลสำเร็จมากน้อย เพียงใดเมื่อเปรียบเทียบกับ เป้าหมาย หากมีความล่าช้ามีสาเหตุมาจากอะไร สมควรที่จะ ได้รับการแก้ไขด้วยวิธีการใด เพื่อให้โครงการดังกล่าวเป็นไปตาม วัตถุประสงค์และเป้าหมายที่กำหนดไว้ และยังเป็น เครื่องมือชี้วัด ประสิทธิภาพและประสิทธิผลของการดำเนินโครงการ โดยมี ประเด็นในการติดตามประเมินผล คือ

๑) การติดตามและประเมินผลการดำเนินงาน โดยมีตัวชี้วัดเชิงปริมาณ คุณภาพ ความพึงพอใจ และขั้นตอนการ ดำเนินงานซึ่งผู้รับผิดชอบโครงการจะเป็นผู้กำกับตัวชี้วัด

๒) การเบิกจ่ายงบประมาณตามแผนการดำเนินงานประจำปีและเพิ่มเติม ทั้งนี้องค์การบริหารส่วน ตำบล จะนำข้อมูลที่ได้จากการติดตามและประเมินผลโครงการ มาใช้ในการ ปรับปรุงกระบวนการ ดำเนินงานให้ สอดคล้องกับยุทธศาสตร์ และเป้าหมายที่ได้กำหนดไว้ในแผนพัฒนาท้องถิ่น ให้สามารถตอบสนองและแก้ไข ปัญหาความต้องการของประชาชนเป็นสิ่งสำคัญ

#### ระเบียบ วิธีในการติดตามและประเมินผล

๑. ดำเนินการติดตามและประเมินผลแผนพัฒนาท้องถิ่น ๒ ประเภท คือ

๑.๑ แผนพัฒนาท้องถิ่น (พ.ศ. ๒๕๖๖-๒๕๗๐)

๑.๒ แผนการดำเนินงานประจำปีงบประมาณ

๒. ประเมินผลความพึงพอใจของประชาชนต่อการดำเนินงานตามยุทธศาสตร์การพัฒนา

๓. ศึกษาความพึงพอใจของประชาชนต่อผลการดำเนินงานตามแผนพัฒนาท้องถิ่นในภาพรวม



### เกณฑ์มาตรฐานและตัวชี้วัด

การติดตามและประเมินผลแผนพัฒนาท้องถิ่น ได้มีเกณฑ์มาตรฐาน (Standard Criteria) และ ตัวชี้วัด (Indicators) เพื่อใช้เป็นกรอบในการประเมินให้เกิดความชัดเจน เป็นระบบมีมาตรฐานและเป็นที่ยอมรับ โดยใช้เกณฑ์มาตรฐานและตัวชี้วัด ดังนี้

เกณฑ์มาตรฐาน (Standard Criteria)	ตัวชี้วัด (Indicators)	กรอบตัวแปร (Attributes)
สัมฤทธิ์ผลและการบรรลุวัตถุประสงค์ ของโครงการ	ผลผลิต ผลลัพธ์	ผลต่างระหว่างจำนวนโครงการที่แล้วเสร็จกับจำนวนโครงการทั้งหมด
การสนองตอบความต้องการของประชาชน	ระดับความพึงพอใจ	สัดส่วนของประชาชน กลุ่มเป้าหมายที่พึงพอใจและไม่พอใจ ผลสะท้อนกลับ

### ระบบติดตามและประเมินผลแผนการพัฒนางค์กรปกครองส่วนท้องถิ่น

การวางระบบติดตามและประเมินผลแผนพัฒนางค์กรปกครองส่วนท้องถิ่นมีสมมุติฐานว่าระบบติดตามและประเมินผลไม่อาจแยกตัวเองออกจากระบบการบริหารแผนทั้งหมด ดังนั้นระบบอื่น ๆ ที่เกิดขึ้นก่อนหน้าที่แผนพัฒนาจะดำเนินการจึงเป็นเหมือนบริบทที่ย่อมจะส่งผลต่อการบริหารแผน และจะส่งผลต่อการติดตาม และประเมินผลด้วยเช่นกัน ดังนั้น ระบบติดตามและประเมินผลครั้งนี้สรุปเป็นแผนภาพได้ดังนี้

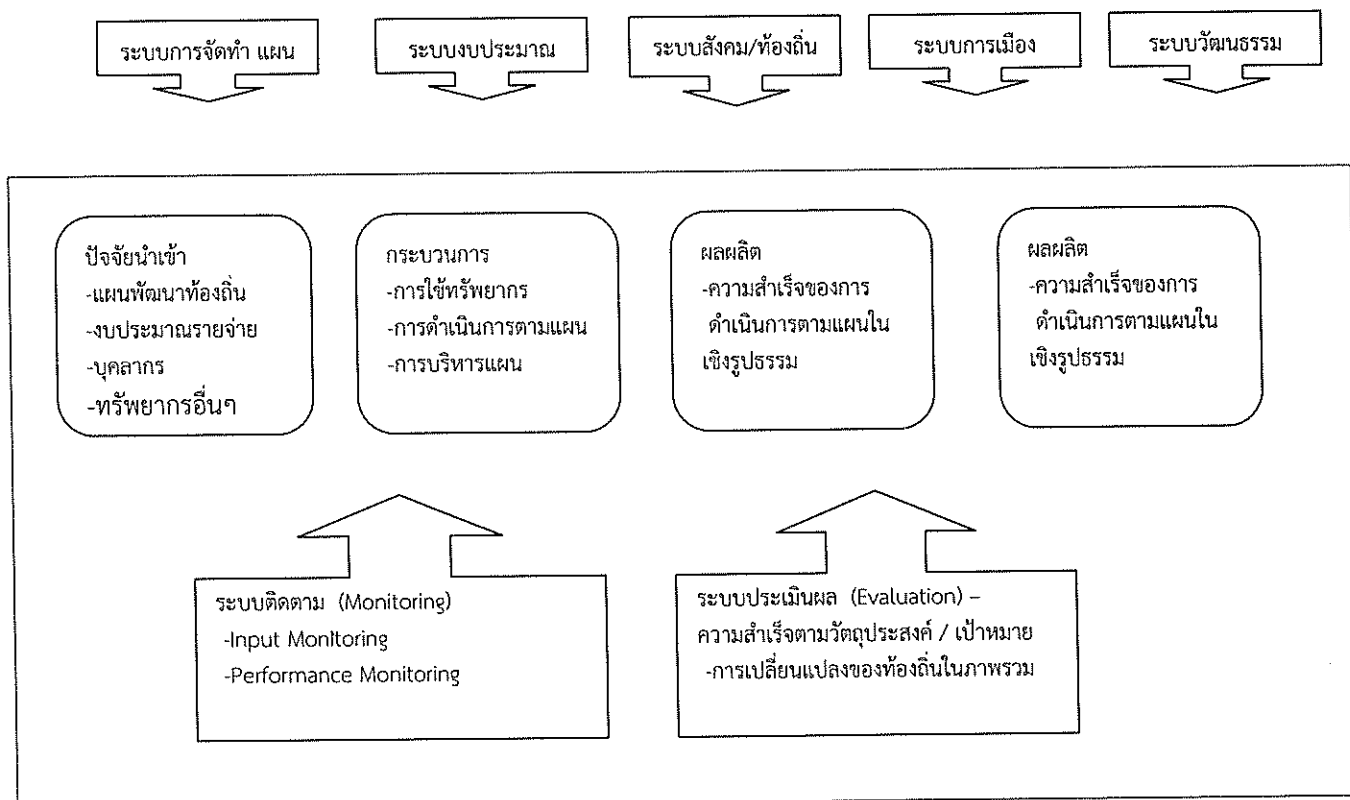

๔.๓. สรุปผลการพัฒนาท้องถิ่นในภาพรวม

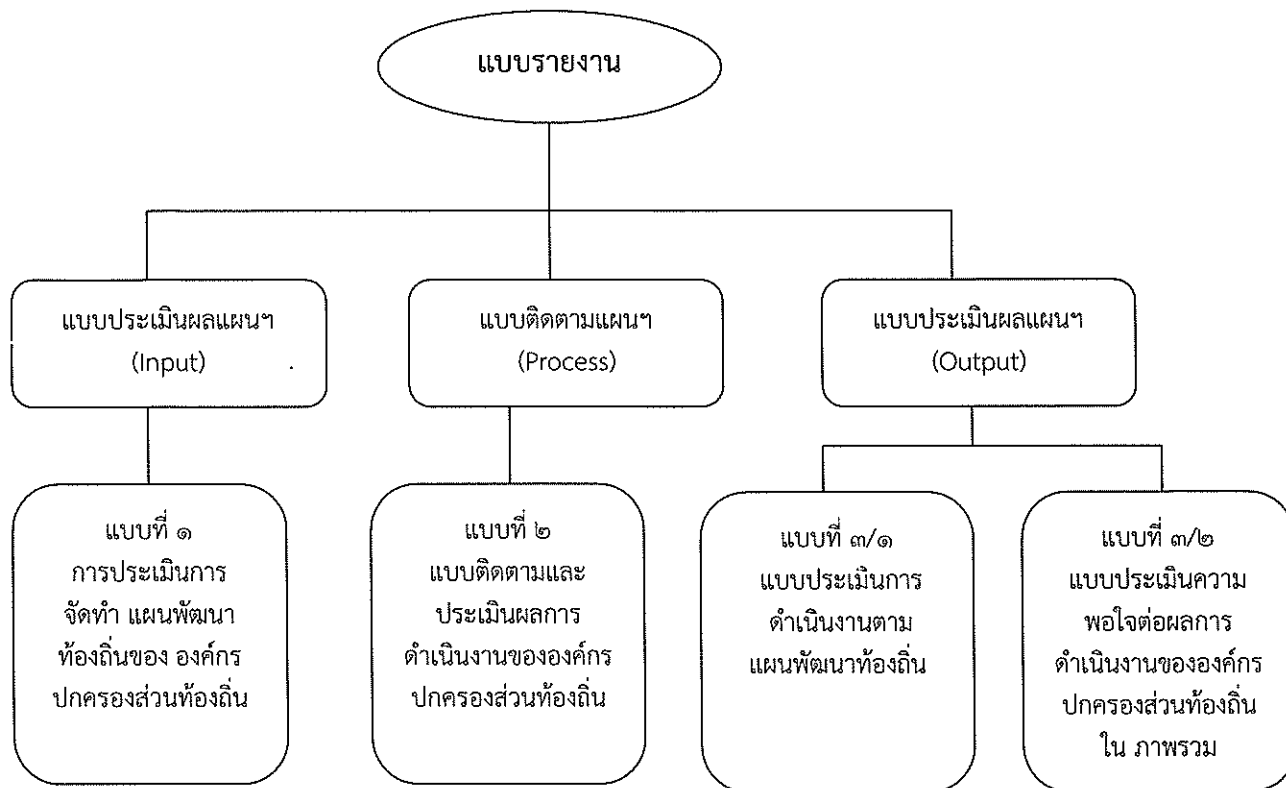

๔.๔ ข้อเสนอแนะในการจัดทำแผนพัฒนาท้องถิ่นในอนาคต

๔.๔.๑ ผลกระทบนำไปสู่นาคต

องค์การบริหารส่วนตำบล ได้จัดบริการสาธารณะเพื่ออำนวยความสะดวกและตอบสนองต่อความต้องการของประชาชนไม่ว่าจะเป็นด้านโครงสร้างพื้นฐาน การศึกษา เศรษฐกิจและสังคมท้องถิ่น ทั้งนี้มุ่งหวังให้ประชาชนมีคุณภาพชีวิตที่ดีขึ้น ในส่วนของการดำเนินโครงการ/กิจกรรมตามแผนพัฒนาท้องถิ่น ซึ่งเป็นการแปลงแผนไปสู่การปฏิบัติ ผลผลิตของโครงการ/กิจกรรม (Output) ได้ก่อให้เกิดผลกระทบ (Impact) ทั้ง ๓ ระดับ คือ ระยะสั้น สามารถเห็นผลสำเร็จได้ทันทีเมื่อดำเนินโครงการ/กิจกรรม แล้วเสร็จ ระยะกลางและยาว ต้องใช้เวลาในการพัฒนาและดำเนินการ โดยในอนาคตองค์การบริหารส่วนตำบล ได้วางแผนดำเนินการพัฒนาท้องถิ่นในด้านต่างๆ สามารถสรุปได้ดังนี้

ด้าน	แนวทางการพัฒนาในอนาคต
๑. โครงสร้างพื้นฐาน	<ul style="list-style-type: none"> <li>- จัดให้มีระบบสาธารณูปโภคและสาธารณูปการที่เหมาะสม และเพียงพอในพื้นที่ สามารถพัฒนาพื้นที่ให้มีความเจริญ และรองรับการขยายตัวของหมู่บ้าน</li> <li>- บูรณาการจัดระเบียบสายไฟฟ้า, สายโทรศัพท์, CCTV ร่วมกับ ไฟฟ้าฯ, องค์กรโทรศัพท์ต่างๆ และหน่วยงานที่เกี่ยวข้อง</li> <li>- พัฒนาระบบการให้บริการน้ำประปาให้ครอบคลุมและมีประสิทธิภาพ และพัฒนาคุณภาพน้ำประปาให้เป็นน้ำประปาดื่มได้</li> </ul>
๒. ทรัพยากรธรรมชาติและสิ่งแวดล้อม	<ul style="list-style-type: none"> <li>- จัดระบบการกำจัดขยะที่มีประสิทธิภาพ สร้างจิตสำนึกใน การทิ้งขยะ และส่งเสริมให้มีการคัดแยกขยะตั้งแต่ภายในครัวเรือน รวมถึงพัฒนาการแปลงขยะให้เป็นพลังงานไฟฟ้า</li> <li>- สร้างสวนสาธารณะพร้อมดูแลรักษาสวนสาธารณะให้เป็นลักษณะสวนล้อมหมู่บ้าน/ชุมชน</li> </ul>

ด้าน	แนวทางการพัฒนาในอนาคต
๓. การศึกษา	<ul style="list-style-type: none"> <li>- พัฒนาบุคลากรด้านการศึกษา และสื่ออุปกรณ์การเรียน การสอนให้มีความทันสมัย รวมทั้งพัฒนาหลักสูตรที่ได้ มาตรฐานบูรณาการกับหลักสูตรท้องถิ่น สามารถจัดการ เรียนการสอนให้เด็กมีผลสัมฤทธิ์ทางการเรียนที่เป็นเลิศ</li> <li>- สนับสนุนทุนการศึกษาแก่นักเรียน ยากจนและด้อยโอกาส</li> <li>- จัดการศึกษาและแหล่งเรียนรู้นอกระบบ (TK Park) ให้ ครอบคลุม เพื่อเป็น แหล่งเรียนรู้ของ ประชาชนในการพัฒนาตนเองให้ทันกับสถานการณ์โลกที่ เปลี่ยนไป</li> <li>- เสริมสร้างความเข้าใจและการอยู่ร่วมกันภายใต้หลัก บวร</li> </ul>
๔. กีฬาและนันทนาการ	<ul style="list-style-type: none"> <li>- ก่อสร้างลานกีฬาและติดตั้งเครื่องออกกำลังกายภายใน หมู่บ้าน</li> <li>- ก่อสร้างสถานที่ออกกำลังกาย</li> </ul>
๖. สุขภาวะและคุณภาพชีวิต	<ul style="list-style-type: none"> <li>- ปรับปรุงตลาดและสถานประกอบการให้มีมาตรฐานผ่าน เกณฑ์หลักสุขาภิบาล และมีการสุ่มตรวจคุณภาพอาหารสด อาหารสำเร็จรูปอย่างต่อเนื่อง ผู้บริโภคได้ บริโภคอาหาร ที่สะอาดไม่มีสารปนเปื้อนที่เกิดอันตรายแก่ชีวิต</li> <li>- การรณรงค์ป้องกันโรคไข้เลือดออก ทั้งในชุมชนและ สถานศึกษา</li> <li>- เพิ่มมาตรการดูแลและสร้างภูมิคุ้มกันทางสังคมให้แก่เด็ก และ เยาวชนให้รู้เท่าทันถึงโทษและรูปแบบการแพร่ระบาด รวมถึงวิธีการหลีกเลี่ยง โดยตั้งเป้าหมาย ให้ โรงเรียนในเขตพื้นที่เป็นโรงเรียนปลอดยาเสพติด</li> <li>- ให้การดูแลและช่วยผู้ด้อยโอกาส/ ผู้พิการอย่างทั่วถึง ได้มาตรฐานและ มี ความเท่าเทียมกัน</li> <li>- เตรียมความพร้อมสำหรับผู้เข้าสู่ผู้สูงอายุ และ สนับสนุนการดำเนินงาน องค์กรผู้สูงอายุ</li> <li>- เสริมสร้างความปลอดภัยในชีวิต และทรัพย์สินแก่ ประชาชน ด้วยการติดตั้ง กล้อง CCTV บริเวณจุดเสี่ยง เพื่อดูแลรักษาความ ปลอดภัยภายในพื้นที่ ตลอด ๒๔ ชม.</li> <li>- เพิ่มศักยภาพการปฏิบัติงานของ จนท.งาน ป้องกันฯ และสร้างเครือข่ายรักษา ความปลอดภัยทั้ง หน่วยงานภาครัฐ เอกชน และประชาสังคม ทั้งภายในและ นอกพื้นที่</li> </ul>
๗. การบริหารงาน	<ul style="list-style-type: none"> <li>- ส่งเสริมให้ประชาชนเข้ามามีบทบาทและมีส่วนร่วมในการ พัฒนาท้องถิ่น</li> <li>- พัฒนาระบบการจัดเก็บภาษี เพิ่มมาตรการและวาง แผนการจัดเก็บภาษีให้ เป็นไปตามเป้าหมาย</li> <li>- เพิ่มประสิทธิภาพการประชาสัมพันธ์ข้อมูลข่าวสารต่างๆ ขององค์การบริหาร ส่วนตำบล ให้ครอบคลุม และทั่วถึง และเพิ่มช่องทางการประชาสัมพันธ์ เช่น เสียงตามสาย, จอ LED, เว็บไซต์, สื่อโซเชียล ฯลฯ</li> </ul>

#### ๔.๔.๒. ข้อเสนอแนะ จากการพัฒนา

หากพิจารณากระบวนการวางแผนพัฒนาท้องถิ่นพบว่า ในขั้นตอนการจัดทำแผนนั้น เป็นไปตามระเบียบกระทรวงมหาดไทยว่าด้วยการจัดทำแผนพัฒนาขององค์กรปกครองส่วนท้องถิ่น พ.ศ.๒๕๔๘ และเพิ่มเติมถึงฉบับที่ ๓ พ.ศ.๒๕๖๑ รวมถึงหนังสือสั่งการของกระทรวงมหาดไทย โดยคำนึงถึงหลักประชาธิปไตยผ่านกระบวนการมีส่วนร่วมของประชาชนเป็นสำคัญ ในส่วนของ การนำแผนไปสู่การปฏิบัติรอบปีที่ผ่านมามีปัญหาการดำเนินงานบางโครงการ/กิจกรรม ยังเกิดความล่าช้าไม่เป็น ไปตามแผนการดำเนินงาน โดยเฉพาะโครงการก่อสร้างทั้งถนน ทางเท้า และท่อระบายน้ำ อันเนื่องมาจากปัจจัยทั้ง ภายใน และภายนอก และสุดท้ายการติดตามประเมินผลแผนพัฒนาท้องถิ่น ในทางปฏิบัติองค์การบริหารส่วนตำบล ได้ติดตามประเมินผลการ ดำเนินโครงการ/ กิจกรรม เป็นประจำทุกๆ เดือน เพื่อให้ทราบสถานการณ์ดำเนินโครงการ/กิจกรรม ว่าอยู่ในขั้นตอนใดเป็นไปตาม แผนการดำเนินงานหรือไม่ มีปัญหาหรืออุปสรรคอย่างไร พร้อมจัดทำรายงานเสนอให้ผู้บริหารได้รับทราบ ทั้งนี้ เพื่อเป็นการแก้ไขปัญหาความล่าช้าในขั้นตอนการนำแผนไปสู่ปฏิบัติ ให้สามารถอำนวยความสะดวกและตอบสนองต่อความ ต้องการแก่ประชาชนได้รวดเร็วยิ่งขึ้น

\*\*\*\*\*

Mike

# ภาคผนวก

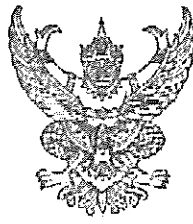

ประกาศองค์การบริหารส่วนตำบลจานลาน  
เรื่อง การประกาศใช้แผนพัฒนาท้องถิ่น (พ.ศ. ๒๕๖๖ - ๒๕๗๐)

ตามที่กระทรวงมหาดไทย แจ้งให้องค์การปกครองส่วนท้องถิ่นทบทวนแผนพัฒนาท้องถิ่น (พ.ศ.๒๕๖๖ - ๒๕๗๐) ให้มีความสอดคล้องและเชื่อมโยงกับแผนพัฒนาจังหวัด แผนพัฒนากลุ่มจังหวัด รวมทั้งแผนปฏิบัติราชการประจำปีจังหวัด แผนปฏิบัติราชการประจำปีกลุ่มจังหวัด ตลอดจนสามารถบูรณาการ แผนงาน โครงการ กิจกรรมและงบประมาณในพื้นที่ได้อย่างมีประสิทธิภาพ อันก่อให้เกิดประโยชน์ต่อประชาชน จึงให้ทบทวนแผนพัฒนาท้องถิ่น (๒๕๖๑- ๒๕๖๕) โดยให้คณะกรรมการพัฒนาท้องถิ่น จัดประชุมประชาคมท้องถิ่น ส่วนราชการและรัฐวิสาหกิจที่เกี่ยวข้อง เพื่อแจ้งแนวทางการพัฒนาท้องถิ่น รับทราบปัญหา ความต้องการ ประเด็นการพัฒนา และประเด็นที่เกี่ยวข้อง เพื่อนำมาทบทวนแผนพัฒนาท้องถิ่น ซึ่งคณะกรรมการสนับสนุนการจัดทำแผนพัฒนาท้องถิ่น ได้จัดทำร่างแผนพัฒนาท้องถิ่น พ.ศ. ๒๕๖๖ ๒๕๗๐ เสนอคณะกรรมการพัฒนาท้องถิ่น เพื่อพิจารณาและสภาท้องถิ่นให้ความเห็นชอบร่างแผนพัฒนาท้องถิ่น ซึ่งสภาองค์การบริหารส่วนตำบลจานลาน ได้มีมติเห็นชอบ ในคราวประชุมสภาสมัยวิสามัญ ที่ ๒ ครั้งที่ ๑ ประจำปี ๒๕๖๕ เมื่อวันที่ ๒๑ กันยายน ๒๕๖๕ นั้น

อาศัยอำนาจตามความในหมวดที่ ๕ ข้อ ๒๔ แห่งระเบียบกระทรวงมหาดไทยว่าด้วยการจัดทำแผนขององค์การปกครองส่วนท้องถิ่น พ.ศ. ๒๕๔๘ แก้ไขเพิ่มเติมถึงฉบับที่ ๓ พ.ศ. ๒๕๖๑ จึงขอประกาศใช้แผนพัฒนาท้องถิ่น พ.ศ. ๒๕๖๖ - ๒๕๗๐ เพื่อใช้เป็นแนวทางในการพัฒนาองค์การบริหารส่วนตำบลจานลาน ปีงบประมาณ พ.ศ. ๒๕๖๖ - ๒๕๗๐ ต่อไป

จึงประกาศให้ทราบโดยทั่วกัน

ประกาศ ณ วันที่ ๒๑ กันยายน พ.ศ. ๒๕๖๕

(นายอาจ ทนงค์)

นายกองค์การบริหารส่วนตำบลจานลาน

ตารางกำหนดตัวชี้วัด

แผนยุทธศาสตร์ขององค์กรปกครองส่วนท้องถิ่น

ยุทธศาสตร์	กลยุทธ์	ตัวชี้วัด (KPIs)	เป้าหมาย					
			๒๕๖๖ - ๒๕๗๐	๒๕๖๖	๒๕๖๗	๒๕๖๘	๒๕๖๙	๒๕๗๐
การพัฒนาคุณภาพชีวิตของประชาชน ให้เป็นสังคมเมืองน่าอยู่	- พัฒนาสาธารณสุขยุคโลกและ สาธารณสุขบริการ , จัดให้มีระบบ การจราจรและการขนส่ง ที่ สะดวกและปลอดภัย ,ส่งเสริม สุขภาพ ,พัฒนาคุณภาพบริการ สาธารณสุข,พัฒนาการป้องกัน และควบคุมโรค,ป้องกันและแก้ ไขปัญหายาเสพติด และเสริม สร้างความปลอดภัยในชีวิตและ ทรัพย์สิน ,พัฒนาคุณภาพชีวิต	จำนวนถนน คสล. ที่ก่อสร้าง	๑๙๖ เส้น	๔๑ เส้น	๓๙ เส้น	๓๘ เส้น	๔๖ เส้น	๒๕๗๐
		จำนวนถนนแอสฟัลต์ติก ที่ก่อสร้าง และปรับปรุง	๔๓ เส้น	๑๐ เส้น	๑๐ เส้น	๑๓ เส้น	๕ เส้น	๕ เส้น
		จำนวนถนนลูกรังที่ก่อสร้าง ปรับปรุงและซ่อมแซม	๑๒๔ เส้น	๓๒ เส้น	๒๐ เส้น	๒๑ เส้น	๒๕ เส้น	๒๖ เส้น
		จำนวนพื้นที่สีเขียวเขต	๑๒๑ เส้น	๒๕ เส้น	๒๕ เส้น	๒๐ เส้น	๑๖ เส้น	๓๕ เส้น
		จำนวนรางวัลประชาชนที่ก่อสร้าง	๖๕ แห่ง	๒๕ แห่ง	๑๔ แห่ง	๑๑ แห่ง	๑๐ แห่ง	๖ แห่ง
		จำนวนระบบประปาหมู่บ้าน ที่ก่อสร้างและปรับปรุง	๒๘ แห่ง	๑๔ แห่ง	๕ แห่ง	๒ แห่ง	๖ แห่ง	๑ แห่ง
		จำนวนผู้สูงอายุ ผู้พิการและ ผู้ป่วยเอดส์ ที่ได้รับเบี้ยยังชีพ	ร้อยละ ๑๐๐	ร้อยละ ๑๐๐	ร้อยละ ๑๐๐	ร้อยละ ๑๐๐	ร้อยละ ๑๐๐	ร้อยละ ๑๐๐
		จำนวนหน่วยงานที่ได้รับเงิน อุดหนุนเพื่อป้องกันปัญหา ยาเสพติด	๑ แห่ง	๑ แห่ง	๑ แห่ง	๑ แห่ง	๑ แห่ง	๑ แห่ง
		จำนวนครั้งของการฝึกอบรม เสริมศักยภาพ อปพร.	๕ ครั้ง	๑ ครั้ง	๑ ครั้ง	๑ ครั้ง	๑ ครั้ง	๑ ครั้ง
		จำนวนครั้งของกิจกรรมป้องกัน และลดอุบัติเหตุช่วงเทศกาล	๑๐ ครั้ง	๒ ครั้ง	๒ ครั้ง	๒ ครั้ง	๒ ครั้ง	๒ ครั้ง
จำนวนครั้งในการดำเนินงาน โครงการเฝ้าระวังและควบคุม โรคใช้เลือดออก	๕ ครั้ง	๑ ครั้ง	๑ ครั้ง	๑ ครั้ง	๑ ครั้ง	๑ ครั้ง		





ยุทธศาสตร์	กลยุทธ์	ตัวชี้วัด (KPIs)	เป้าหมาย					
			๒๕๖๖ - ๒๕๗๐	๒๕๖๖	๒๕๖๗	๒๕๖๘	๒๕๖๙	๒๕๗๐
ส่งเสริมการศึกษา ศาสนา อนุรักษ์ประเพณี วัฒนธรรม	ส่งเสริมการเรียนการสอนให้ โรงเรียนให้ได้มาตรฐาน ทั้งสมัย สอดคล้องกับ ทรบ.การศึกษา, ส่งเสริมให้ภาคีออกกำลังกาย และสนับสนุนการ , ทำนุบำรุง ศาสนา ที่นุศิลาวัฒนธรรม และประเพณีต่างๆ	สนับสนุนกิจกรรมทางวัฒนธรรม ประเพณีในชุมชนตำบล	๕ ครั้ง	๑ ครั้ง	๑ ครั้ง	๑ ครั้ง	๑ ครั้ง	๑ ครั้ง
		อุดหนุนการจัดงานประเพณี ฮีตสิบสองและงานประจำปี	๕ ครั้ง	๑ ครั้ง	๑ ครั้ง	๑ ครั้ง	๑ ครั้ง	๑ ครั้ง
		อนุรักษ์วัฒนธรรมประเพณีตำบล ร่วมแข่งขันกีฬาท้องถิ่นสัมพันธ์ตำบล ยาเสพติดอำเภอ	๕ ครั้ง	๑ ครั้ง	๑ ครั้ง	๑ ครั้ง	๑ ครั้ง	๑ ครั้ง
		จัดการแข่งขันกีฬาต้านยาเสพติด ตำบล	๕ ครั้ง	๑ ครั้ง	๑ ครั้ง	๑ ครั้ง	๑ ครั้ง	๑ ครั้ง
		จำนวนสถานศึกษาที่ได้รับเงิน สนับสนุนอาหารกลางวันให้ กับเด็กก่อนวัยเรียนและเด็กนักเรียน	๑๓ แห่ง	๑๓ แห่ง	๑๓ แห่ง	๑๓ แห่ง	๑๓ แห่ง	๑๓ แห่ง
		จำนวนสถานศึกษาที่ได้รับเงิน สนับสนุนอาหารเสริม (นม) ให้ กับเด็กก่อนวัยเรียนและเด็กนักเรียน	๑๓ แห่ง	๑๓ แห่ง	๑๓ แห่ง	๑๓ แห่ง	๑๓ แห่ง	๑๓ แห่ง
		จำนวน ศพต.ที่ได้รับสนับสนุน คำจัดการเรียนการสอน	๕ แห่ง	๕ แห่ง	๕ แห่ง	๕ แห่ง	๕ แห่ง	๕ แห่ง
		จำนวนครู ศพต.ที่ได้รับการฝึก อบรมพัฒนาศักยภาพ	ร้อยละ ๑๐๐	ร้อยละ ๒๐	ร้อยละ ๒๐	ร้อยละ ๒๐	ร้อยละ ๒๐	ร้อยละ ๒๐
		จำนวน ศพต. ที่ได้รับการปรับปรุง จำนวนครั้งที่อบรมคุณธรรมจริย ธรรมสำหรับเด็กนักเรียนในเขตตำบล	๕ แห่ง	๕ แห่ง	๕ แห่ง	๕ แห่ง	๕ แห่ง	๕ แห่ง
		จำนวนครั้งที่จัดค่ายวิชาการสำหรับ เด็กนักเรียน	๕ ครั้ง	๑ ครั้ง	๑ ครั้ง	๑ ครั้ง	๑ ครั้ง	๑ ครั้ง

ยุทธศาสตร์	กลยุทธ์	ตัวชี้วัด (KPIs)	เป้าหมาย					
			๒๕๖๖ - ๒๕๗๐	๒๕๖๖	๒๕๖๗	๒๕๖๘	๒๕๖๙	๒๕๗๐
ส่งเสริมการศึกษา ศาสนา อนุรักษ์ประเพณี วัฒนธรรม (ต่อ)	ส่งเสริมการเรียนการสอนให้ โรงเรียนให้ได้มาตรฐาน ทันสมัย สอดคล้องกับ พรบ.การศึกษา, ส่งเสริมกีฬาการออกกำลังกาย และนันทนาการ , ทำนุบำรุง ศาสนา ฟื้นฟูศิลปวัฒนธรรม และประเพณีต่างๆ (ต่อ)	จำนวนครั้งส่งเสริมการจัดกิจกรรม ของสภาเด็ก	๕ ครั้ง	๑ ครั้ง	๑ ครั้ง	๑ ครั้ง	๑ ครั้ง	๑ ครั้ง
		จำนวนครั้งที่จัดกิจกรรมโครงการ วันเด็กแห่งชาติ	๕ ครั้ง	๑ ครั้ง	๑ ครั้ง	๑ ครั้ง	๑ ครั้ง	๑ ครั้ง
ส่งเสริมการดำเนินชีวิตตามหลักปรัชญาเศรษฐกิจพอเพียง	สนับสนุนและส่งเสริมอาชีพให้กับ ชุมชน , ส่งเสริมและสนับสนุน ประชาชนในการจัดตั้งและ พัฒนากองทุนชุมชนตามแนวทาง เศรษฐกิจพอเพียง	จำนวน ศพด.ที่ติดตั้งระบบอินเตอร์ เนต	๕ แห่ง	๑ แห่ง	๑ แห่ง	๑ แห่ง	๑ แห่ง	๑ แห่ง
		จำนวน ศพด.ที่จัดทำหลักสูตรและ สื่อการสอนเรียนการสอน	๕ แห่ง	๕ แห่ง	๕ แห่ง	๕ แห่ง	๕ แห่ง	๕ แห่ง
		จำนวน ศพด.ที่ก่อสร้างใหม่	๑ แห่ง	๑ แห่ง	-	-	-	-
		จำนวน ศพด.ที่ก่อสร้างป้ายชื่อ ศพด.	๒ แห่ง	๒ แห่ง	-	-	-	-
		จำนวน ศพด.ที่ก่อสร้างรั้ว	๑ แห่ง	๑ แห่ง	-	-	-	-
		จำนวน ศพด.ที่ก่อสร้างสนาม เด็กเล่น	๕ แห่ง	๑ แห่ง	๑ แห่ง	๑ แห่ง	๑ แห่ง	๑ แห่ง
		จำนวนครั้งที่อบรมให้ความรู้ของ การปลูกผักและบริโภคผักปลอด สารพิษ	๕ ครั้ง	๑ ครั้ง	๑ ครั้ง	๑ ครั้ง	๑ ครั้ง	๑ ครั้ง
		จำนวนครั้งที่ปรับปรุงศูนย์สาธิต การเกษตร	๓ ครั้ง	๑ ครั้ง	-	๑ ครั้ง	-	๑ ครั้ง
		จำนวนครั้งที่อบรมให้ความรู้เกี่ยว การเศรษฐกิจพอเพียงตามหลัก ปรัชญาเศรษฐกิจพอเพียง	๕ ครั้ง	๑ ครั้ง	๑ ครั้ง	๑ ครั้ง	๑ ครั้ง	๑ ครั้ง
		จำนวนกลุ่มอาชีพที่ได้รับเงินอุดหนุน	๙๐ กลุ่ม	๑๘ กลุ่ม	๑๘ กลุ่ม	๑๘ กลุ่ม	๑๘ กลุ่ม	๑๘ กลุ่ม

ยุทธศาสตร์	กลยุทธ์	ตัวชี้วัด (KPIs)	เป้าหมาย					
			๒๕๖๖ - ๒๕๗๐	๒๕๖๖	๒๕๖๗	๒๕๖๘	๒๕๖๙	๒๕๗๐
ส่งเสริมการดำเนินงานชีวิตตามหลักปรัชญาเศรษฐกิจพอเพียง (ต่อ)	สนับสนุนและส่งเสริมอาชีพให้กับชุมชน , ส่งเสริมและสนับสนุนประชาชนในการจัดการจัดตั้งและพัฒนากองทุนชุมชนตามแนวทางเศรษฐกิจพอเพียง (ต่อ)	จำนวนครั้งที่ส่งเสริมอาชีพการทอดผ้าพันบ้านและจักรสานไม้ไผ่	๒ ครั้ง	๑ ครั้ง	-	๒๕๖๙	๑ ครั้ง	๒๕๗๐
		จำนวนครั้งที่ส่งเสริมอาชีพตามศาสตร์พระราชาศรษฐกิจพอเพียง	๕ ครั้ง	๑ ครั้ง	๑ ครั้ง	๑ ครั้ง	๑ ครั้ง	๑ ครั้ง
การพัฒนาทรัพยากรธรรมชาติและสิ่งแวดล้อมและสิ่งแวดล้อม	พัฒนาการใช้ที่ดินให้เกิดประโยชน์และเหมาะสมกับสภาพแวดล้อม, บริหารจัดการทรัพยากรธรรมชาติและสิ่งแวดล้อม	จำนวนครั้งที่จัดโครงการปลูกต้นไม้ในที่ดินสาธารณะประโยชน์เพื่อเพิ่มพื้นที่ป่าไม้ และลดภาวะโลกร้อน	๕ ครั้ง	๑ ครั้ง	๑ ครั้ง	๑ ครั้ง	๑ ครั้ง	๑ ครั้ง
		จำนวนครั้งที่จัดโครงการอนุรักษ์พันธุกรรมพืชอันเนื่องมาจากพระราชดำริ ฯ	๕ ครั้ง	๑ ครั้ง	๑ ครั้ง	๑ ครั้ง	๑ ครั้ง	๑ ครั้ง
		จำนวนครั้งที่ปลูกหญ้าแฝกรักษาตลิ่งลำห้วย /หนองน้ำสาธารณะประโยชน์	๕ ครั้ง	๑ ครั้ง	๑ ครั้ง	๑ ครั้ง	๑ ครั้ง	๑ ครั้ง
		จำนวนครั้งที่รณรงค์เก็บขยะเพื่อลดภาวะโลกร้อน	๕ ครั้ง	๑ ครั้ง	๑ ครั้ง	๑ ครั้ง	๑ ครั้ง	๑ ครั้ง
		จำนวนครั้งที่จัดโครงการอาสาสมัครท้องถิ่นรักษ์โลก	๕ ครั้ง	๑ ครั้ง	๑ ครั้ง	๑ ครั้ง	๑ ครั้ง	๑ ครั้ง
		จำนวนแหล่งน้ำที่ปลอดภัย	๙ แห่ง	๑ แห่ง	๑ แห่ง	-	-	-
		จำนวนครั้งที่จัดโครงการสร้างจิตสำนึกในการบริหารจัดการทรัพยากรธรรมชาติและสิ่งแวดล้อม	๕ ครั้ง	๑ ครั้ง	๑ ครั้ง	๑ ครั้ง	๑ ครั้ง	๑ ครั้ง
		จำนวนแหล่งน้ำที่ปลอดภัย	๑๐ แห่ง	๒ แห่ง	๒ แห่ง	๒ แห่ง	๒ แห่ง	๒ แห่ง
		บำรุงซ่อมแซมระบบกระจายน้ำ/ฝายกั้นน้ำ	๓๐ แห่ง	๖ แห่ง	๖ แห่ง	๖ แห่ง	๖ แห่ง	๖ แห่ง
		ฝายกั้นน้ำ						

ยุทธศาสตร์	กลยุทธ์	ตัวชี้วัด (KPIs)	เป้าหมาย					
			๒๕๖๖ - ๒๕๗๐	๒๕๖๖	๒๕๖๗	๒๕๖๘	๒๕๖๙	๒๕๗๐
การพัฒนาทรัพยากรธรรมชาติและสิ่งแวดล้อมอย่างสมดุลและยั่งยืน (ต่อ)	พัฒนาการใช้ที่ดินให้เกิดประโยชน์และเหมาะสมกับสภาพแวดล้อม, บริหารจัดการทรัพยากรธรรมชาติและสิ่งแวดล้อม (ต่อ)	ก่อสร้างเขื่อนน้ำล้น	๕ แห่ง	๑ แห่ง	๑ แห่ง	๑ แห่ง	๑ แห่ง	๑ แห่ง
		ก่อสร้างรั้วกั้นที่สาธารณะประโยชน์	๒ แห่ง	๒ แห่ง	-	-	-	-
		โครงการปรับปรุงภูมิทัศน์ที่สาธารณประโยชน์	๕ แห่ง	๓ แห่ง	-	๑ แห่ง	-	-
		จัดโครงการคัดแยกขยะต้นทางตามหลัก ๓RS ด้วยกลไกประชารัฐ	๕ ครั้ง	๑ ครั้ง	๑ ครั้ง	๑ ครั้ง	๑ ครั้ง	๑ ครั้ง
		จำนวนครั้งที่ปรับเปลี่ยนเรียบ และฝังกลบบ่อทิ้งขยะ	๑๐ ครั้ง	๒ ครั้ง	๒ ครั้ง	๒ ครั้ง	๒ ครั้ง	๒ ครั้ง
		จำนวนครั้งที่พัฒนาบ่อทิ้งขยะ	๔ ครั้ง	๒ ครั้ง	-	-	๒ ครั้ง	-
		ก่อสร้างลานตากสิ่งปฏิกูล	๑ แห่ง	๑ แห่ง	-	-	-	-
		ทำแนวป้องกันป่า	๑๐ แห่ง	๒ แห่ง	๒ แห่ง	๒ แห่ง	๒ แห่ง	๒ แห่ง
		จัดโครงการเสริมสร้างคุณธรรมจริยธรรมและพัฒนาคุณภาพชีวิตคณะผู้บริหาร สมาชิก พนักงานส่วนตำบล/ลูกจ้าง	๕ ครั้ง	๑ ครั้ง	๑ ครั้ง	๑ ครั้ง	๑ ครั้ง	๑ ครั้ง
		จัดโครงการฝึกอบรมศึกษาดูงานของคณะผู้บริหาร สมาชิกสภาตำบล พนักงานส่วนตำบล ๑	๕ ครั้ง	๑ ครั้ง	๑ ครั้ง	๑ ครั้ง	๑ ครั้ง	๑ ครั้ง
ส่งเสริมให้ประชาชนเข้ามามีบทบาทและมีส่วนร่วมในการพัฒนาท้องถิ่น , สนับสนุนให้มีการจัดตั้งชุมชนและส่งเสริมให้องค์กรชุมชนเข้มแข็ง . เสริมสร้างความสามัคคีในสังคม , สร้างจิตสำนึกด้านคุณธรรม จริยธรรม , ส่งเสริมความรู้ ความสนใจในกิจกรรมท้องถิ่น , พัฒนาและส่งเสริมศักยภาพการปฏิบัติงานขององค์กร , พัฒนาปรับปรุงรายได้ของ อปท. , พัฒนาระบบบริการและบริหารจัดการภาครัฐ	ส่งเสริมให้ประชาชนเข้ามามีบทบาทและมีส่วนร่วมในการพัฒนาท้องถิ่น , สนับสนุนให้มีการจัดตั้งชุมชนและส่งเสริมให้องค์กรชุมชนเข้มแข็ง . เสริมสร้างความสามัคคีในสังคม , สร้างจิตสำนึกด้านคุณธรรม จริยธรรม , ส่งเสริมความรู้ ความสนใจในกิจกรรมท้องถิ่น , พัฒนาและส่งเสริมศักยภาพการปฏิบัติงานขององค์กร , พัฒนาปรับปรุงรายได้ของ อปท. , พัฒนาระบบบริการและบริหารจัดการภาครัฐ	จัดโครงการฝึกอบรมสัมมนาและทัศนศึกษาดูงาน	๕ ครั้ง	๑ ครั้ง	๑ ครั้ง	๑ ครั้ง	๑ ครั้ง	๑ ครั้ง
		จัดโครงการอบรมให้ความรู้เกี่ยวกับประชาธิปไตยและการมีส่วนร่วมของประชาชน	๕ ครั้ง	๑ ครั้ง	๑ ครั้ง	๑ ครั้ง	๑ ครั้ง	๑ ครั้ง
		จัดโครงการอบรมสัมมนาและทัศนศึกษาดูงาน	๕ ครั้ง	๑ ครั้ง	๑ ครั้ง	๑ ครั้ง	๑ ครั้ง	๑ ครั้ง
		จัดโครงการอบรมให้ความรู้เกี่ยวกับประชาธิปไตยและการมีส่วนร่วมของประชาชน	๕ ครั้ง	๑ ครั้ง	๑ ครั้ง	๑ ครั้ง	๑ ครั้ง	๑ ครั้ง
		จัดโครงการฝึกอบรมสัมมนาและทัศนศึกษาดูงาน	๕ ครั้ง	๑ ครั้ง	๑ ครั้ง	๑ ครั้ง	๑ ครั้ง	๑ ครั้ง
		จัดโครงการอบรมให้ความรู้เกี่ยวกับประชาธิปไตยและการมีส่วนร่วมของประชาชน	๕ ครั้ง	๑ ครั้ง	๑ ครั้ง	๑ ครั้ง	๑ ครั้ง	๑ ครั้ง
		จัดโครงการฝึกอบรมสัมมนาและทัศนศึกษาดูงาน	๕ ครั้ง	๑ ครั้ง	๑ ครั้ง	๑ ครั้ง	๑ ครั้ง	๑ ครั้ง
		จัดโครงการอบรมให้ความรู้เกี่ยวกับประชาธิปไตยและการมีส่วนร่วมของประชาชน	๕ ครั้ง	๑ ครั้ง	๑ ครั้ง	๑ ครั้ง	๑ ครั้ง	๑ ครั้ง
		จัดโครงการฝึกอบรมสัมมนาและทัศนศึกษาดูงาน	๕ ครั้ง	๑ ครั้ง	๑ ครั้ง	๑ ครั้ง	๑ ครั้ง	๑ ครั้ง
		จัดโครงการอบรมให้ความรู้เกี่ยวกับประชาธิปไตยและการมีส่วนร่วมของประชาชน	๕ ครั้ง	๑ ครั้ง	๑ ครั้ง	๑ ครั้ง	๑ ครั้ง	๑ ครั้ง

ยุทธศาสตร์	กลยุทธ์	ตัวชี้วัด (KPIs)	เป้าหมาย					
			๒๕๖๖ - ๒๕๗๐	๒๕๖๖	๒๕๖๗	๒๕๖๘	๒๕๖๙	๒๕๗๐
การบริหารจัดการบ้านเมืองที่ดี	ส่งเสริมให้ประชาชนเข้ามามีบทบาทและมีส่วนร่วมในการพัฒนาท้องถิ่น, สนับสนุนให้มีการจัดตั้งชุมชนและส่งเสริมให้องค์กรชุมชนเข้มแข็ง, เสริมสร้างความสามารถอันดีในสังคม, สร้างจิตสำนึกด้านคุณธรรม จริยธรรม, ส่งเสริมความรู้ ความสนใจในกิจกรรมท้องถิ่น, พัฒนาและส่งเสริมศักยภาพการปฏิบัติงานขององค์กร, พัฒนาปรับปรุงรายได้ของ อปท., พัฒนาระบบบริการและบริหารจัดการภาครัฐ	จัดอบรมเพื่อเพิ่มองค์ความรู้เกี่ยวกับระเบียบ / กฎหมาย ให้แก่คณะผู้บริหาร ส.อบต.บุคลากรของ อบต.	๑๐ ครั้ง	๒ ครั้ง	๒ ครั้ง	๒ ครั้ง	๒ ครั้ง	๒ ครั้ง
		จัดอบรมเพื่อเพิ่มประสิทธิภาพในการปฏิบัติหน้าที่ตามพระราชบัญญัติข้อมูลข่าวสารฯ	๕ ครั้ง	๑ ครั้ง	๑ ครั้ง	๑ ครั้ง	๑ ครั้ง	๑ ครั้ง
		ส่งเสริมการมีส่วนร่วมของประชาชนในการจัดทำแผนพัฒนาท้องถิ่น	๑๐ ครั้ง	๒ ครั้ง	๒ ครั้ง	๒ ครั้ง	๒ ครั้ง	๒ ครั้ง
		จัดทำแผนที่ภาษีและทะเบียนทรัพย์สิน	๕ ครั้ง	๑ ครั้ง	๑ ครั้ง	๑ ครั้ง	๑ ครั้ง	๑ ครั้ง
		โครงการรับยื่นชำระภาษีและบริการชำระภาษีนอกสถานที่	๕ ครั้ง	๓ ครั้ง	๑ ครั้ง	๑ ครั้ง	๑ ครั้ง	๑ ครั้ง